MANUSCRIPTS OF QIANZHONGSHU

錢鍾書手稿集

中文筆記

11

錢鍾書 著

创于1897
商務印書館
The Commercial Press

商務印書館
二〇一一年·北京

中文筆記 第十一册

錢鍾書手稿集

錢鍾書著

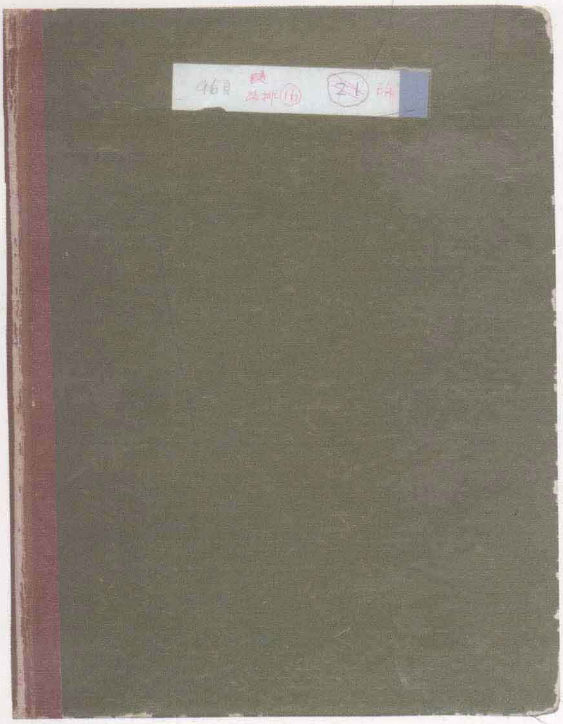

硬皮本（十六）封面

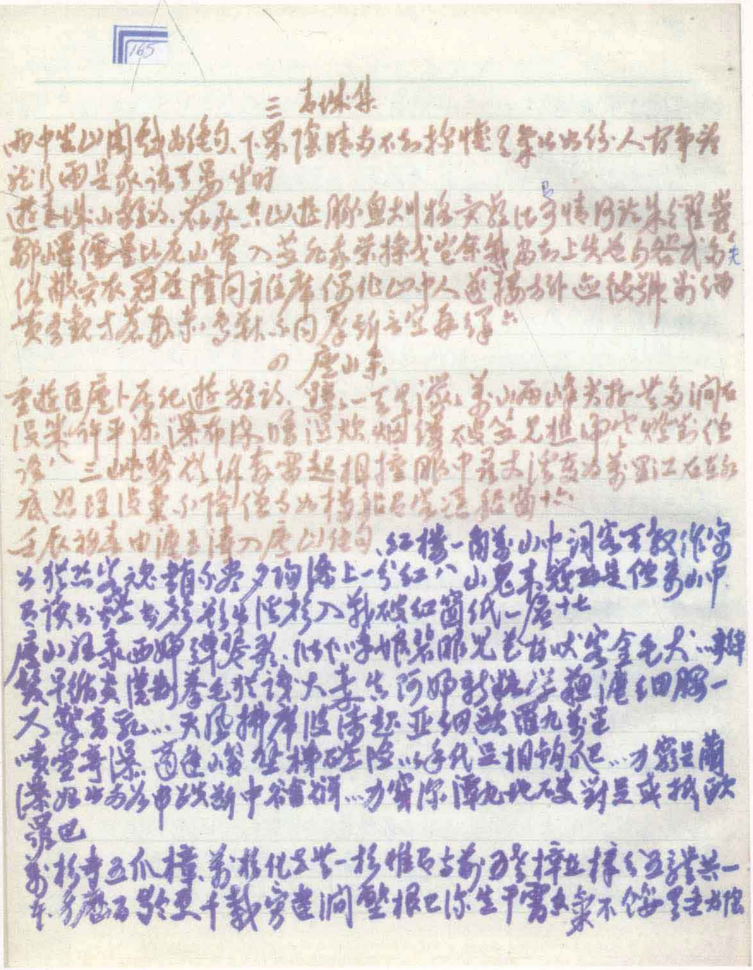

硬皮本（十六）内文

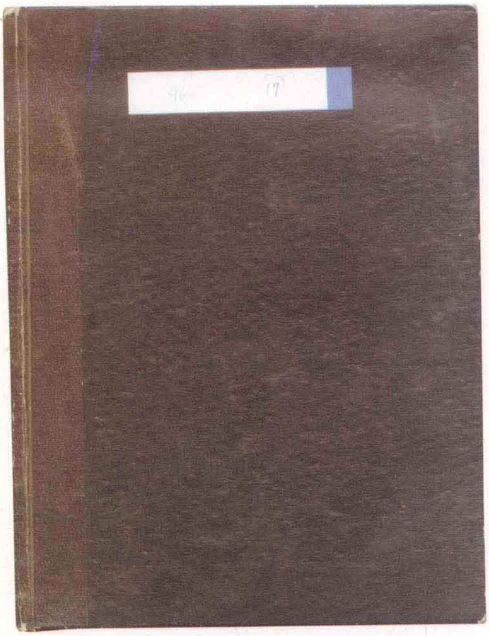

硬皮本（十七）封面

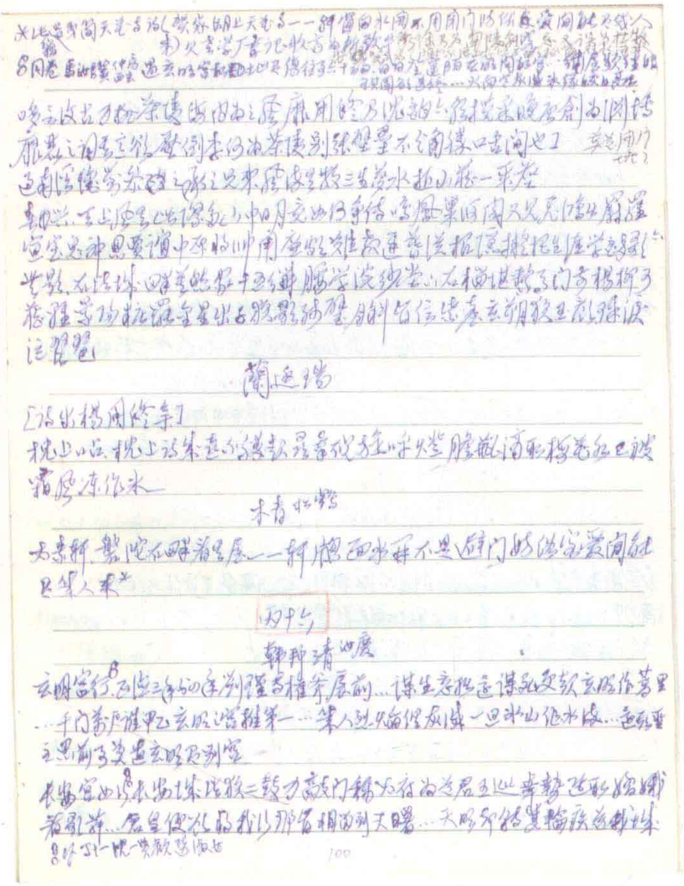

硬皮本（十七）内文

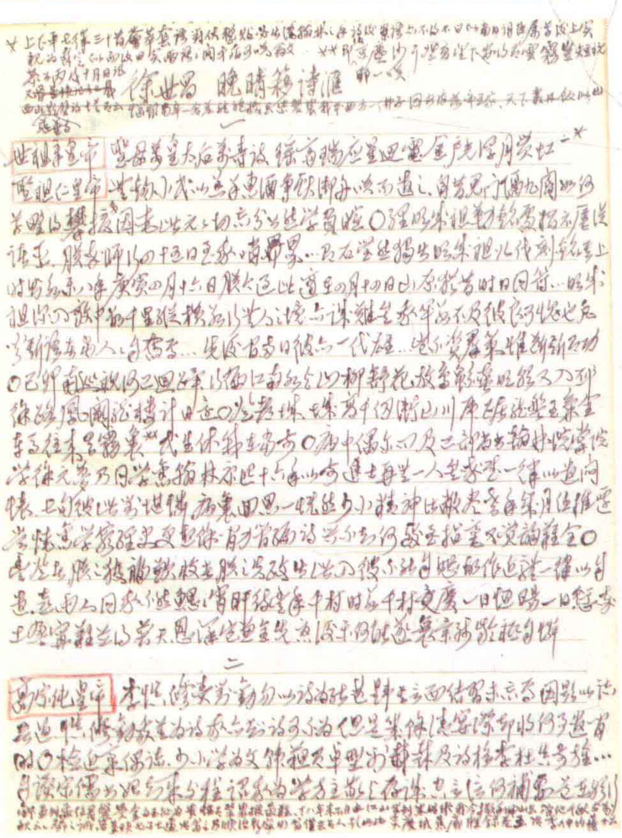

硬皮本（十八）内文

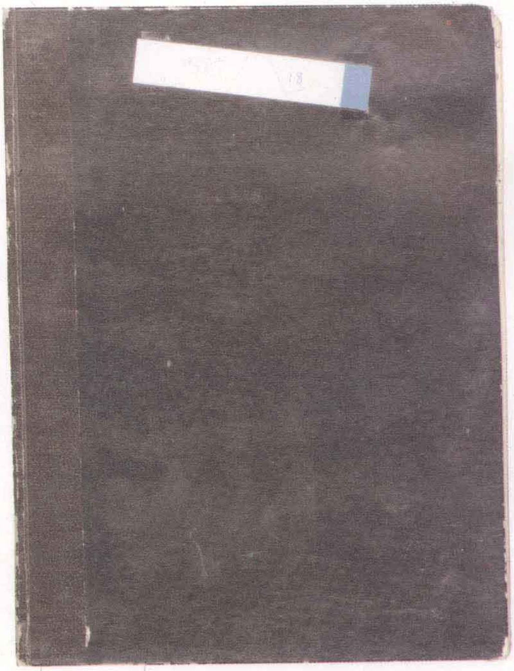

硬皮本（十八）封面

第十一册　目　録

硬皮本(十六)

翁山詩外二十卷　〔清〕屈大均 …………………………………… 五
尚絅堂詩集五十二卷、文集二卷　〔清〕劉嗣綰 ……………………… 一五
翁山文外二十卷　〔清〕屈大均 …………………………………… 一九
篛園日札十卷　〔清〕成　瓘 ……………………………………… 二四
事林廣記四十二卷　〔宋〕陳元靚 …………………………………… 二五
元文類七十卷　〔元〕蘇天爵編選 …………………………………… 三一
去偽齋集十卷　〔明〕吕　坤 ……………………………………… 三二
復初齋文集三十五卷　〔清〕翁方綱 ………………………………… 三四
遺山先生文集四十卷　〔金〕元好問〔詩集見釋典故事册 17〕 ………………… 三九
頻羅庵遺集十六卷　〔清〕梁同書 ………………………………… 四三
白沙子全集九卷　〔明〕陳獻章 …………………………………… 四八
載酒園詩話五卷　〔清〕賀　裳 …………………………………… 五二
吴會英才集十七種二十四卷　〔清〕畢　沅輯 ……………………… 七四
丁戊之間行卷十卷　易順鼎 ……………………………………… 七八
懷古田舍詩節鈔六卷　〔清〕徐　榮 ………………………………… 八一
漁洋山人菁華録訓纂十卷(附箋注辯訛一卷)　〔清〕王士禛撰
　〔清〕惠　棟訓纂 ………………………………………………… 八三
越絶書十五卷　〔漢〕袁　康　吴　平 ……………………………… 九五
魯齋王文憲公文集二十卷　〔宋〕王　柏 …………………………… 九九
佩韋齋文集二十卷　〔宋〕俞德鄰 ………………………………… 一〇〇
碧城仙館詩鈔八卷　〔清〕陳文述 ………………………………… 一〇一
東萊先生詩集二十卷、外集三卷　〔宋〕吕本中 ……………………… 一〇五
劉孟塗集四十四卷　〔清〕劉　開 ………………………………… 一一〇
大般若波羅蜜多心經一卷　〔唐〕玄　奘譯 ………………………… 一一一
疑雨集四卷　〔明〕王彦泓 ………………………………………… 一一四
洪北江詩文集六十六卷(補)　〔清〕洪亮吉〔補少見録 11〕 ………………… 一三〇
樗寮先生全集四十二卷　〔清〕姚　椿 ……………………………… 一四〇
顧亭林詩集彙注六卷　〔清〕顧炎武撰　王蘧常彙注 ………………… 一四八

琴志樓編年詩集十九卷　易順鼎 …………………………………… 一五六
劍南詩稿校注八十五卷　〔宋〕陸　游撰　錢仲聯校注〔續見孤本戲曲叢刊五集册〕 … 一七四

硬皮本（十七）

古本戲曲叢刊五集八十五種　古本戲曲叢刊編委會編 ……………… 一九九
　化人游一卷、赤松游三卷、蚺蛇胆二卷、西湖扇二卷　〔清〕丁耀亢 … 一九九
　鈞天樂二本　〔清〕尤　侗 ………………………………………… 二〇一
　揚州夢二卷、雙報應二卷　〔清〕嵇永仁 ……………………………… 二〇二
　江花夢二卷　〔清〕龍　燮 ………………………………………… 二〇三
　耆英會二卷　〔清〕喬　萊 ………………………………………… 二〇四
　女崑崙二卷　〔清〕裘　璉 ………………………………………… 二〇四
　洛神廟二卷　〔清〕吕履恒 ………………………………………… 二〇四
　續琵琶二卷　〔清〕曹　寅 ………………………………………… 二〇五
　楊州梦二卷　〔清〕丁岳端 ………………………………………… 二〇五
　陰陽判二卷　〔清〕查慎行 ………………………………………… 二〇六
　四友堂里言二卷　〔清〕黄　鉽 ……………………………………… 二〇六
　桃花扇二卷　〔清〕孔尚任 ………………………………………… 二〇七
　元寶媒二卷、珊瑚玦二卷、雙忠廟二卷　〔清〕周樨廉 ……………… 二〇九
　軟羊脂二卷、軟鋸鋙二卷、軟郵筒二卷　〔清〕孫傳鋕 ……………… 二一〇
　珊瑚鞭二卷　〔清〕徐石麒 ………………………………………… 二一一
　小河洲二卷、梅花诗二卷　〔清〕李應桂 …………………………… 二一二
　迎天榜二卷　〔清〕愈園主人 ……………………………………… 二一三
　萬花臺二卷　〔清〕張　瀾 ………………………………………… 二一四
　蟾宫操二卷　〔清〕程　瀛 ………………………………………… 二一五
　赤壁記二卷　〔清〕姜鴻儒 ………………………………………… 二一六
　御爐香二卷　〔清〕李漫翁 ………………………………………… 二一六
　廣寒香二卷、芙蓉樓二卷　〔清〕汪光被 …………………………… 二一六
劍南詩稿校注八十五卷　〔宋〕陸　游撰　錢仲聯校注〔續翁山詩外册〕…… 二一八
甌北集五十三卷　〔清〕趙　翼 ……………………………………… 二三五
列朝詩集小傳六集　〔清〕錢謙益 …………………………………… 二五一
介存齋詩六卷　〔清〕周　濟 ………………………………………… 三三七
柳下詞一卷　〔清〕周　青 ………………………………………… 三四〇

郡齋讀書志二十卷　〔宋〕晁公武 …………………………………… 三四〇
直齋書録解題二十二卷　〔宋〕陳振孫 ………………………………… 三四八
止齋集五十二卷　〔宋〕陳傅良 ………………………………………… 三五八
霞外攟屑十卷　〔清〕平步青 …………………………………………… 三六三

硬皮本（十八）

晚晴簃詩滙二百卷　徐世昌 …………………………………………… 三九三
榕村語録續集二十卷　〔清〕李光地 …………………………………… 四五〇
巢經巢文集六卷、詩集九卷、詩後集四卷、附録一卷　〔清〕鄭　珍 ……… 四八〇
北京風俗雜詠續編不分卷　雷夢水 ……………………………………… 四九〇
三論玄義二卷　〔隋〕釋吉藏 …………………………………………… 四九三
宋詩紀事續補三十卷　孔凡禮 …………………………………………… 四九七
明文海四百八十二卷　〔清〕黄宗羲〔續見政務全國委員會册 18〕 ……… 五〇一

錢鍾書手稿集

硬皮本（十六）

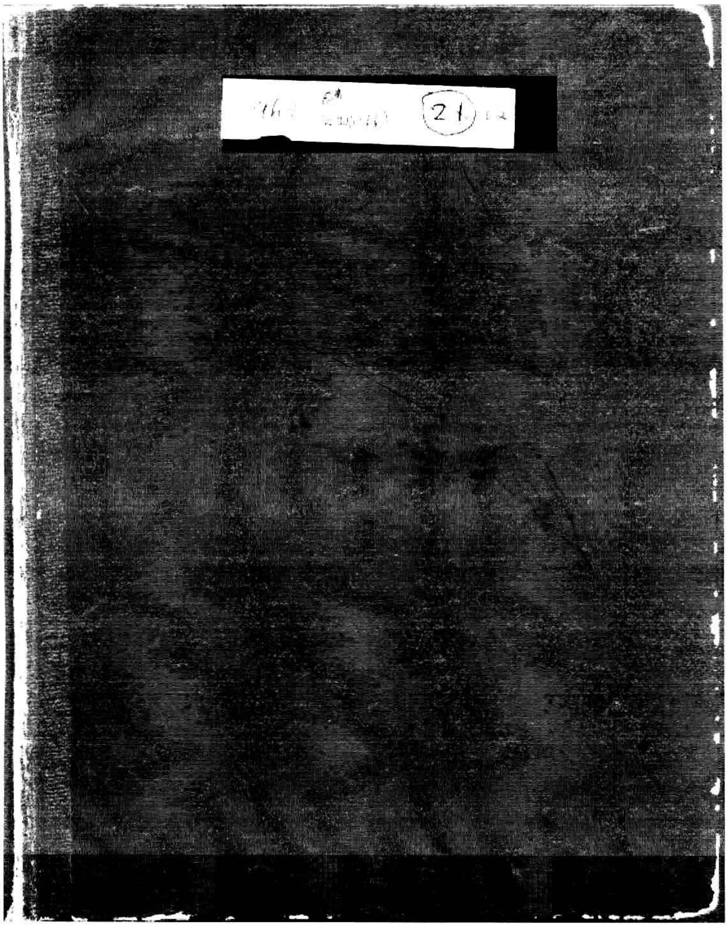

原本尺寸：160×210mm

1. 翁山詩外　2. 尚絅堂詩文集
3. 翁山文外　4. 篛園日記
5. 書林清話　6. 元文類　7. 去偽齋集
8. 復初齋文亼　9. 遺山文集［詩已見求釋典故另册17］
10. 頻羅庵遺亼　11. 白沙子全集
12. 載酒園詩話　13. 吳會英才集
14. 丁戊之間行卷　15. 懷古田舍詩節錄
16. 漁洋菁華錄訓纂　17. 越絕書　18. 魯齋集
19. 佩韋集　20. [illegible]城仙侶詩鈔
21. 東萊先生詩外集　22. 劉[illegible]堂亼　23. 大般若波羅蜜多經
24. 穆西集　25. 洪北江詩文集［補遺見錄11］
26. 樗寮先生全亼　27. 顧亭林詩集匯注
28. 琴志樓詩亼　29. 劍南詩稿校注［續見古本戲曲叢刊五集册］

十！8種搗鬼大文 [illegible]不[illegible]

乾隆四十[illegible]年十一月初十日上諭：金堡、屈大均等[illegible]
[illegible]
[illegible]

屈大均 翁山詩外

依詩之次序以目錄[illegible]

一

明詩別裁卷十二今體 四朝詩別裁卷八 屈紹隆 號翁山 [illegible] 番禺人 [illegible] 自白下至[illegible]之遊山陰 三 [illegible]兩兄，述舊[illegible]（[illegible]續[illegible]冊）

哀內子王華姜：「兩生當作行，以始為骨肉，況是[illegible]情日以篤」三[illegible]錢東[illegible]云云……「[illegible]富貴[illegible]同[illegible]手[illegible]國[illegible]讀[illegible]來[illegible]」[illegible]人[illegible]一[illegible]……[illegible]中[illegible]……[illegible]中[illegible]少[illegible]東[illegible]二[illegible]佳人[illegible]中[illegible]國[illegible]情日以[illegible]日以[illegible]九[illegible]……[illegible]為[illegible]母[illegible]十[illegible]大[illegible]母[illegible]小[illegible]飲食[illegible]……[illegible]

二

[illegible]地[illegible]生人[illegible]及[illegible]〔[illegible]〕[illegible]……上[illegible]仁宗[illegible]化[illegible]肉……廣南人家[illegible]肥[illegible]……人[illegible]〔[illegible]〕[illegible]人[illegible]為[illegible]人[illegible]……[illegible]……[illegible]不[illegible]上帝仁[illegible]為[illegible]為人[illegible]

[illegible]作[illegible]長[illegible]因[illegible]大[illegible]生[illegible]一[illegible]千里[illegible]上[illegible]江[illegible]長[illegible]來[illegible]手[illegible]右手[illegible]金[illegible]母[illegible]

子三 題李潁州種竹圖、為顏太守[illegible]壽子[illegible]、[illegible]亭[illegible]作、[illegible]劉太守[illegible]、[illegible]王太守[illegible]梅花[illegible]不以用[illegible]下[illegible]詩[illegible]、[illegible]太守[illegible]入[illegible]冲[illegible]、[illegible]太守[illegible]日[illegible]詩[illegible]、[illegible]（[illegible]）
~~[illegible]~~（[illegible]）子五
[illegible]道長[illegible]南[illegible]少年

三

辛亥中秋夕作。去年月比今年好[illegible]……今年月比去年明[illegible]自鏡[illegible]……今年月色如水[illegible]……[illegible]月[illegible]
楊柳枝詞[illegible]、楊柳枝[illegible]人[illegible]、[illegible]日[illegible]金[illegible]紅[illegible]、[illegible]人[illegible]、[illegible]一[illegible]銀[illegible]一[illegible]人[illegible]……[illegible]楊柳枝[illegible]紅[illegible]少年[illegible]二
[illegible]山東[illegible]、[illegible]中[illegible]一[illegible]長[illegible]
送[illegible]子西[illegible]、琉球日本一[illegible]薩摩[illegible]……[illegible]紅毛[illegible]……今年已[illegible]門[illegible]……[illegible]人[illegible]衣[illegible]中……[illegible]馬[illegible]……[illegible]土三百年[illegible]……[illegible]大[illegible]
[illegible]門[illegible]公[illegible]、[illegible]山水、[illegible]日[illegible]、九日[illegible]中、[illegible]大司[illegible]子六[illegible]公先生、[illegible]園、[illegible]太守、子七[illegible]、[illegible]使君、[illegible]公[illegible]

游七星巖另作 8 文外卷一 古丈夫洞草堂記之後予以人至華岳氏今居之尋以還羅浮養親不果
因為古丈夫洞草堂一函追憶舊遊之作不忘西嶽之意…洞口有刻曰南極
房冀山先生今至記楠林王氏華岳丈人洞隱於此凡二十二字用隸書並刻瑕為古丈
人洞草堂 影一幅

千群異峰為遊客勝為湖山川最崢嶸…祖宗郡邑忠孝子東南并鬥爭仁

四

古丈人洞草堂歌 并序 余西行之春亭遊西嶽登北斗峰得二洞一曰古丈人洞一曰毛女洞人以其地之幽絕結草堂於其旁以為華山自青柯坪以至三峰其壁之深而為峽者可容數十人為險峻者指之可用指之力登為難也…諸客陟絕險峭然皆從人必經之路而此二洞在嶽西絕壁上可望而不可即遊人亦不能攀援以至之予結草堂於其旁是予之私以自娛也…予之所遊處此古丈人之時而予乃樂與也亦樂與隱人結草堂於二洞…古丈人毛女皆古之異人也予之遊二洞而不忍去…且予嘗為西嶽詩百韻其人李至能見而愛之予以為塞餘言耳今予歸之日以西嶽為歌以贈之西嶽…於是予更名曰華岳而予歸曰華岳草堂先來華岳種古丈夫之松柏華岳彈毛女琴…古松千萬以青光猶如前者過中目

李仲由聞予歸舉子綴目詩以美之予聞之後予綴目見其日月光相照月光亦自日光來傳為一日三有休地為天理綠其詠謂其如流水無盡…生是在山一聚人傳為千古堂下論…其中日經何精粹忠孝家子為其堂…二師在上傳為千古不朽遺言在天一方作華岳之海外長相望

江山風月閒人歌自奇 江山風月閒人眺日飲美酒新朱顏白髮花前如醉左右一琴一杯隨鐵畫下筆詩至九十九首詩后作十萬首歸人六十年樂算長生永駐其顏妙太母

烏江弔項王 力拔山兮氣蓋世意氣乃從此以去之兮三讓不能讓天下一讓兮不敢渡江…再讓兮不敢關中…三讓兮不渡江東…王之情兮不可量…重見王兮垂紀忠…呼嗟誰云天授非人功

五

開先市樓作 白夕樓中臥百尺夢起西不去吹漾水飛落巢重宿花月小雨鳴入
七星巖另作 予為廣東都督兼公 往返山夫子遊為大羽了溯村呈公亭 往還次呈大司令楊 予八年為廣東都督 呈他 送王將軍 寄張觀察 寄吳參軍 寄吳方伯 寄梁使君程公 庚午仲夏承吳大司令赴同諸舊從京中張公遊之城

林陰雪已迷岩石老山獨來若狂猿[illegible]啼

蘇家迷夜。東方未[illegible]語[illegible]舟重明燈隔岸[illegible]舟[illegible][illegible]開內[illegible]留遇[illegible][illegible][illegible][illegible]

小日[illegible][illegible]壁[illegible][illegible]補[illegible]分[illegible]四[illegible]

[illegible][illegible][illegible]。[illegible][illegible]黃[illegible]外[illegible][illegible][illegible]巢[illegible][illegible][illegible][illegible][illegible]廢不上李[illegible][illegible][illegible]助[illegible][illegible][illegible]

[illegible]送第[illegible]來開[illegible][illegible][illegible]柳一[illegible][illegible][illegible][illegible]堆一

送用[illegible]日[illegible][illegible][illegible][illegible][illegible]柳[illegible][illegible][illegible][illegible]月吹笛[illegible][illegible][illegible][illegible][illegible][illegible][illegible][illegible][illegible]

[illegible][illegible]生[illegible][illegible][illegible][illegible][illegible]。[illegible][illegible]横十

[illegible][illegible][illegible]舍作。[illegible][illegible][illegible][illegible][illegible]黃[illegible]不[illegible][illegible]

[illegible][illegible][illegible][illegible]宗[illegible][illegible][illegible][illegible][illegible]。[illegible][illegible][illegible][illegible][illegible][illegible][illegible][illegible]人[illegible]

柳[illegible]。一[illegible][illegible][illegible][illegible][illegible][illegible][illegible][illegible][illegible][illegible][illegible]雪[illegible]水[illegible][illegible][illegible][illegible][illegible]吹長笛生[illegible][illegible]

[illegible][illegible][illegible]衡[illegible]米片[illegible][illegible][illegible][illegible][illegible]一

六

[illegible][illegible][illegible]。[illegible][illegible][illegible][illegible][illegible][illegible][illegible][illegible][illegible][illegible][illegible][illegible][illegible][illegible]不[illegible][illegible][illegible][illegible][illegible][illegible]三[illegible][illegible][illegible][illegible]

[illegible][illegible][illegible][illegible]來[illegible][illegible]士[illegible][illegible]布衣中

[illegible][illegible][illegible]橋[illegible][illegible][illegible][illegible][illegible]遊山[illegible]。[illegible][illegible][illegible][illegible]柳[illegible][illegible][illegible][illegible][illegible][illegible][illegible][illegible][illegible][illegible]一[illegible]

[illegible][illegible][illegible][illegible][illegible][illegible][illegible][illegible][illegible][illegible][illegible][illegible][illegible][illegible]大[illegible][illegible][illegible][illegible][illegible]江[illegible]

[illegible]中[illegible][illegible]。[illegible][illegible]水[illegible][illegible][illegible][illegible][illegible][illegible][illegible][illegible]中[illegible][illegible][illegible]雪[illegible][illegible][illegible][illegible][illegible][illegible][illegible][illegible][illegible][illegible]

[illegible][illegible][illegible][illegible]間[illegible][illegible]樓[illegible][illegible][illegible][illegible]二

[illegible][illegible][illegible][illegible][illegible][illegible][illegible][illegible][illegible][illegible][illegible][illegible][illegible][illegible][illegible][illegible]日[illegible][illegible]來夕[illegible][illegible][illegible][illegible][illegible][illegible][illegible][illegible]

人[illegible][illegible][illegible]已[illegible][illegible][illegible][illegible][illegible][illegible]

七

[illegible][illegible][illegible][illegible][illegible]横[illegible][illegible][illegible][illegible]不[illegible][illegible][illegible][illegible][illegible][illegible][illegible][illegible][illegible]白[illegible][illegible][illegible][illegible][illegible][illegible][illegible][illegible][illegible][illegible][illegible][illegible]人[illegible][illegible]

[illegible][illegible][illegible][illegible][illegible]日[illegible][illegible]

[illegible]中[illegible][illegible][illegible][illegible][illegible][illegible][illegible][illegible][illegible][illegible][illegible]

[illegible]川[illegible]

一

廿二兄[illegible]律之疏五兄七絕之粗七兄近古之[illegible]

六

呂氏宣言猶把[illegible]先輩一布衣平生[illegible]未見白首交何以[illegible]四[illegible]手來出山少[illegible]藏方
為[illegible]述[illegible]長[illegible]出卅三
[illegible]宗[illegible]選[illegible]十首
[illegible]甘二卷六
[illegible]一代[illegible]功[illegible]古[illegible]主[illegible]明月長劍破[illegible]宗子[illegible]
[illegible]中[illegible]以[illegible]二
[illegible]八卷
[illegible]集[illegible]九卷

八

[illegible]集[illegible]長[illegible]補[illegible]
[illegible]
[illegible]作二十三卷
[illegible]十三卷
[illegible]八卷
[illegible]十卷 三人[illegible]第一[illegible]作[illegible]王[illegible]人[illegible]
二十[illegible]三十[illegible]三十[illegible]八十九年[illegible]）九

九

[illegible]二 [illegible]
[illegible]七卷
[illegible]元日作[illegible]元[illegible]月[illegible]
[illegible]人[illegible]十又三年[illegible]
[illegible]一月
[illegible]
[illegible]

*澳門是洋泊處。船口三巴外，澳門十字中。[illegible]十長青[illegible]外[illegible]作洋船泊[illegible]多[illegible]問[illegible]少[illegible]
[illegible]澳門[illegible]人日[illegible]人日[illegible]个人[illegible]人日榆林王夫人生辰[illegible]因[illegible]人日巴[illegible]廿餘[illegible]
[illegible]求[illegible]杜[illegible]理昭武宗[illegible]北[illegible]詩耶　[illegible]十一[illegible]年[illegible]外[illegible]十三年[illegible]

澳門。廣州諸船口岸是澳門，相外國艘船[illegible]西洋久伏戎[illegible]依[illegible]時[illegible]山一[illegible]功[illegible]以[illegible]內諸番[illegible]樓[illegible]好手[illegible]人[illegible]主[illegible]刀[illegible]築[illegible]國[illegible]自[illegible]人[illegible]一[illegible]船[illegible]洋[illegible]日[illegible]牆[illegible]王[illegible]三[illegible]三巴[illegible]法王[illegible]紅[illegible]白[illegible]娘[illegible]銀[illegible]風[illegible]十字[illegible]山[illegible]大[illegible]鐵牆[illegible]一日[illegible]子[illegible]人[illegible]白[illegible]大紅[illegible]五月[illegible]洋[illegible]沙[illegible]船中[illegible]番鬼[illegible]十里[illegible]木[illegible]上衣[illegible]——[illegible]
酒娘[illegible]　茶子一[illegible]

人日。[illegible]人日人[illegible]一人[illegible]不[illegible]一[illegible]

十

天寺。[illegible]山[illegible]中[illegible]出[illegible]水[illegible]
[illegible]一[illegible]國[illegible]風[illegible]西[illegible]國[illegible]紅[illegible]衣[illegible]三[illegible]入[illegible]平[illegible]大官[illegible]上[illegible]
[illegible]七[illegible]

三月[illegible]江東[illegible]山川[illegible]國[illegible]文[illegible]南[illegible]朔漢[illegible]君臣[illegible]
杜[illegible]紅

[illegible]人[illegible]子[illegible]梅[illegible]二[illegible]一[illegible]肉[illegible]不[illegible]山[illegible]
[illegible]二

[illegible]代[illegible]三[illegible]五[illegible]一女[illegible]二
[illegible]十一[illegible]州[illegible]

*[illegible]先生[illegible]已[illegible]山[illegible]以[illegible]（[illegible]

**[illegible]詞[illegible]詩云[illegible]

[illegible]民國[illegible] ~~[illegible]~~ [illegible]成功[illegible]

[illegible]

贈當民玉姑 數向東家求筆墨 據未西粵又三年

贈果瓦文姑 長恨春來[illegible]寒窗中 年已[illegible]

十一

黃泉 以靈巖[illegible]水[illegible]

[illegible]一代詩[illegible]
[illegible]山[illegible]
已回來*

[illegible]人 以[illegible]（[illegible]）[illegible]
[illegible]一丈[illegible]
[illegible]

[illegible]人 一代[illegible]人[illegible]日月[illegible]二

[illegible]
[illegible]
[illegible]日月[illegible]一人二[illegible]
[illegible]一代[illegible]明[illegible]
[illegible]名[illegible]三[illegible]
人④

閑然（限一二三四五六七八九十百千萬半斗尺丈凡十八字並限韻［[illegible]］）三首

[illegible]
[illegible]山[illegible]又[illegible]木二[illegible]人[illegible]
明月[illegible]三[illegible]（[illegible]
[illegible]）④

[illegible]

贈星西、姬人姓陸，生於葛嶺之柳水村，以端陽逃逝，予之，其名夕星，故之西，席星傍彈琵琶，故字之曰星西，為詩贈之，詩八首。同藉只殷勤唱，遠也應隨是家師八

贈香東、亦姬人陳也，字之曰星西，姓莪日改為東，官在氏也，故之同意而字之曰香東，為詩贈之，又詩八首。拾珠自笑生前錢，碧玉新來出小家，凡聽東西雙玉立，驚鸞掛殺子長之八

子十六選 朱竹垞之：二十五年逢好時，白蓮東窗宜婚朝暮（前后君別二十五年也）

遊潘次耕太史、睡眉精羅然郑也未尚相思近翠屏（謂朱竹垞）二

又贈香丹* 十六，羅敷已嫁夫妻家，樓上雙雙笑一處，壁炬集為紅顏短，送多遠鎖日飲遮享二

無題、燈前雙雙蓋玉同泥多泥求熟，馬纓蝴蝶粧枝好當棄樓枕，咲總之妻色金酒朱闌襄裡定平如入主杯中，茶烟不斷香痕薄，也之翠屏隔夾風（馬纓蝴蝶二粧名）**

示羅、從是羅敷字婉羅妻家好女者娥之一***

十二

姬人星西乞生日詩以贈之、蛾眉大好儂先設，骨肉添之一手調三

十四

玻璃鏡、誰向七寶月聲破作玻璃絕，鏡菱花鏡未從洋以西一

十五

觀兒、不怕鬟髻學中華，亦只臙脂以漢家，一自昭妃天上落，妻兒慢向塞垣沙一多飲酪駝毛采玉涎紅，匙隨大脚出蓬宮，生憎走馬穿花去，更打琵琶一彈弓二

上都、白駝醍醐黃羊攤，御城解席半生猶峰駝，闊民本是天公主，不墮金環一倍多一，連壞為堡雁門西，白麥青稞出未高，遠也君能嶽上陽，漢兒多作高出，應太守、宜其編家戍，道靜少方智淘字，代青為康角府，辛道苑少東，智學中華，贈王璃分瑞方，道殊便君至貽，嶺漠西，倚風孫使君，壽贊貽太守翁公，上果翁之呈張撫尔，觀察辛丑張觀察貽分坐，貧集壽亭兒之作，遊

---

* 疑是東字之誤　** 雖云雙雙，然細味詞意，偏向香東，合之又贈香丹[?]二首更明

*** 同卷庚午元日作之二：妻成香縷東西結，王母偏憐是婉羅（王母即小姑，名婉羅），是又為第三姬

一

8 1? 鳳凰臺上憶吹簫（至自榆林，過臨朔浦 etc）云：悍華箋……粉紅詞（羅浮女氏華中仙靈 etc）則悍矣。又作[illegible]華箋語[illegible]。[illegible]之詞[illegible]古詩十三家七言絕句一百首自[illegible]之詩[illegible]江[illegible]中[illegible]也 子十三

[illegible]集[illegible]

憶三

題華箋：[illegible]三[illegible]女人[illegible]調[illegible]。二十五

[illegible]為情死人是文人才士[illegible]

[illegible]一百8

巫山詞 自序：[illegible]巫山云：巫山祇是十二峰，[illegible]人[illegible]十不知[illegible]以六十二峰每一峰[illegible]上[illegible]不甚[illegible]神女[illegible]云 七六

十六

秣陵[illegible]作：[illegible]一[illegible]自古[illegible]江南[illegible]入胡[illegible]中 五 [illegible]一[illegible]江[illegible]吹[illegible]柳[illegible]向[illegible]山[illegible]月 九

[illegible]中詞：[illegible]一[illegible]第一二[illegible]三[illegible]四[illegible]五[illegible]六[illegible]七[illegible]八[illegible]九[illegible]曲中[illegible] 十

詠金陵曲中[illegible]十四[illegible]姊妹一[illegible]會[illegible]閒三 曲中[illegible]四

[illegible]二

[illegible]朋友[illegible]一[illegible]四[illegible]不[illegible]杜陵[illegible]一[illegible]三[illegible]四[illegible]人[illegible]不[illegible]人[illegible]公（[illegible]人[illegible]於余[illegible]）八

西[illegible]以[illegible]四六

十七

留人石詞 自序：自橫州[illegible]水口以上江之南岸[illegible]一石，狀如[illegible]女子[illegible]留人[illegible]

古諺曰廣西百一個人在廣東不一望夫山是也廣東商賈多贅於廣西不返之婦如棋形以迄石謂個人西望諷視亦代為之倚諺曰個人石謂個人凝望石化為塵諺曰個人石言為望夫石故為人

十八

行路難 都門春游作。花向東風，柳向西風，過盡春燈螺螺。香車欲吹簫策先敲翡翠。喜人如玉，酥如雪，膩如霞。西出秦娃，南出吳娃。只得簫管吹徹嗚咽。時宿定猿，過泉史，滿林歌扇底，月明殘

十九

番女八拍。羊酥多衣皮鞋窄，美玉肌腥。

十三代錢王酒宴。坐嬌身未陵茱萸泊。登高錢塘舊制宗。代投生橫罷。上多廣制府云西寧貳試婚約大之。餘金送詩詞。當歸惠州王子十分守羅浮記游詩後。為宅安董四大之壽。其十六送王徵宗謹當中二十四首。十八贛丹投壽制府大司馬吳公。廣川南水王惠州生日 其十九壽從天上來壽制府大司馬吳公。壽從天上來為壽制府大司馬吳公壽。

粵秀山房賞歌辭。贈家伯子。贈塔城舟順揚。送李院慶使君之任北方海上。壽廉惠州王太守陳夫人生。蘇制府吳公六生日往羅浮山王壯壽奇。陳守我挽詩。壽南湖太宜夫人。至觀禪寺陳使君。惠陵雅集贈南惠州王使君。

宋景參臣［退庵隨筆識略］：嘗在京師與吳穀人蘭雪論詩，吳謂其才縱橫，晚而見作大不如前同、
比之江郎才盡。吳穀人山居出京後、居士蘭雪晚悲屬 [illegible]由吟錄為[illegible]生母太夫人訃歸。

劉嗣綰 醇甫 尚絅堂詩集

一

神仙、碧鶴祠二祀詩：忽一出鈞天狂不來，十二金人皆鑄錯，竟望陳濤悟戰場 二 也比桃源望浪遊，仙山卻向海中求，君王自要長生藥，不許童男出白髮 三一 表通王電動塵，當家金帝總諸袁，西池王母西王佛，龍要人間富貴來 五

二

蒼蕃雜詩：春水方生楊卧柳，蚊風來起屋牽蘿 七
身後、星河秋（織）（紋）風露搜闌珊
為思、膺字雜集諧聲之補證

四

積思、風行百髮 畫菩薩堂寄詩

六

集李長水村以子風標原之贈美人之戀總歡詩

七

不佞翁四七韻：儼個堂場日佛僊上廢年……九流方説待才經擬造綿……自然二十載，評不耐移眠，遂稱傳髓因棄婦從途

九

殺播花畫名作：男不見梅妻地安得營命，明日東風定嫁去

十

郵亭雜詩：豆花牛踏路 三絶 梅樂隱未紅 一

十一

並壹祠五十四韻：詩功名為下，總是合出新傳
不記，二二雜事柳鶯第寫：榴如何春海月，迷迴白門激還露花蹊藥涼生碧玉簫，前年望斷廣陵門巷一條。

删訂舊詩因集四律。鶴鳧祇爭長短頸，莫從誰定瘦肥＝

十三

眼鏡。方才圓鏡雙瞳用，小窗鏤冰裝片小，瑑月半規二…桂取絲當種樹紙紗紫虹…若想連天四末花擔隱霧中…人如鏡比目分它羽重瞳…古詩牛背上它借窮班通…

十四

江上晚晚。遠夢如生水面熟，人如和月到天涯

十七

午睡得句。渾覺詩情來湊手，寧之後亦是名嘗

十八

秋懷寄邦遣懷。好日短於磨膝坐，清宵長過萬縣愁

二十三

狼集臺廢小飲。維摩有榻容花客，孫勒同居水月龕

二十四

去歲不意別塞寄古胥。為夢重尋經陌枕，猶棋未散要收場＝

二十六

頭船山稿居然比賦之。住處似此好風塵上萬難＝

周本夫將過燕訪索詩贈之。誰如身世哭窮業，嘉門外翻斷歎日來，西情恩榻遙十里安眠以持贈君來＝

二十七

故書影樸復。空花似日遠攀枝宿葉無風又過花＝

二十八

雜小小詩上鶴雖垂柳流中造葉聲高處分身情愁遊二楊樹過一楊來

二十九

登閣寄興、人如倦柳時三歎[illegible]以蛙鳴日為田

嶺雲中江臨望出南樓橋、煖翠迎—席滴殘名三年首此坐詩情鉅箋窗作

出嶠塵遠樂宵是也麼一聲也知如小兒尋來難定是人生[illegible]痕仍江南 遠

雨聲多叢隱不自曉

三十五

晚過大雲橋獨坐有作、橋頭斜月人無聊瓊花落草叢憐闌珊

秋樓出來時將歸塵意不同人、篝燈鋪白雪一生惟自盡相憐

影簡籬闌卷夜更寒霜半、從來出為只雜傳是處高樓暗男年十

晚分湧來、次第八情懷照更難消分已遠風多

三十六

寂寂、朦朦、憐枉樓多寂積歲 上

春日重過米家園、悵如舊事花前換健康無如隱漸已漸變

三十八

初十日晚霽嗚自山中歸同遊者並以去游、意出所[illegible]明月新水能精妙、說

草中驀談之回帳、不信陸川路一帆讓衣熟

四十一

晚過法源寺、野徑朱扉欄廢庭寂移稀柳綠鋪說與何人角斜陽色照山紅

衣不自適一

歡深深澈覺客衣單圍坐廳半已殘時見夢未思隱几斷送人生傳語探

詩從瞬極來應分根多平心心遠華上人為說一談多此中何地若此間

四十二

空樓讀翻耕新詩初篇、蕭堂少瘦多為病絕句強從來是然二

鬱鬱忘年　處不爭之地 乘無爭之時

於董崇相見錢、三朋詩、陸井瓶

四十三
於陳季鹿川山左見寶經本湧自以序中為長短應雜韻錄卷二
文集

一

與張葆生書：吳子得熟園以為家……坚秀崖峙靜之法庭。尚云集逸談故……凡平之數入座而皆摳當意之琴於門而輒破……錢億時命出濬三人口舊器之手標諸史……強以懷世諸難應安席……兼為之游以說與共海東之于歲了

與王秋膳書：人君效出為之蔡漢乃為遊山之訣

答友人書：云以為國狷介狄之士曹卯之物自歸於毛口遊之嚴也……兼為所好之說華公不能之學

與汪劍潭書：一日之思足通三秋百年之遊形及千年

與吳蘭雪書：世無緣之七哀與想期之三樂

答吳白葊書：萬山之景有崖而輒通奇峰之迷險得而周遊

與王覺斯書：墨迹即在烟水疵漪

二

林徽岩詩序：艱不困人僕欲驅我

8 金樓子立言篇 marginalia.
8 元詩選 張翥 說戶人、詠 勸汝去王孫 唐遠國以緣 于九成之十 大風塵土 眯眼 遮
眼者紗 拍馬蹄 金瓶 翁山文外 詞話 59回 出兄從東一人帶著大帽眼紗 騎著騾子
~~78回 西門慶騎著馬 眼紗 來王招宣府 拜節 20回~~
一
私奔被揣換了衣裳 帶著眼紗 出門

孝陵恭謁記、御河橋以北有石獸六種，皆為獅子，次獬豸，次橐駝，次象，次麒麟，次馬，每種凡四，皆二立二跽，東西相向，森然若為國儀衛……石人凡八，高可一丈四五尺，四為將軍，介胄執金吾，四為文臣，服冠裳，執笏，儼然而能言者……墓亡，為東陵，懿文皇太子陵也。相傳思宗皇帝謁孝陵，嘗[illegible]以問，懿文皇太子續國享祀云何，從人答之語以相詆，嗚呼，二百餘年，自革除以來，至於神宗嘗以為問也，至讓皇帝改本紀……今牧馬者兄弟所取柱上金龍，鱗爪半蝕，[illegible]大抵亦以為[illegible]猶之故兔，嗚呼，[illegible]思之，某亦當思勿忘云耳

宗周遊記、漸黃河而北，以河為澤，渴日甚，北人至渴甚亦不得飲……至鄴，[illegible]師數[illegible]其詩云[illegible]合[illegible]催[illegible]雖[illegible]守[illegible]橋村，備軍[illegible]用杜山[illegible]之也，新[illegible]以[illegible]時計[illegible]來[illegible]以全軍[illegible]一[illegible]之[illegible]……[illegible]中[illegible]為[illegible]院[illegible]下[illegible]集[illegible]大[illegible]日久[illegible]上[illegible]也……[illegible]詩云水[illegible]小[illegible]中[illegible]黃……[illegible]其祠祀[illegible]祠[illegible]二[illegible]柏[illegible]一[illegible]也，土人云[illegible]時[illegible]飲[illegible]祀[illegible]以[illegible]一[illegible]來[illegible]云……[illegible]人[illegible]麻[illegible]中[illegible]衣[illegible]一白布[illegible]衣[illegible]白[illegible]以白為[illegible]黃[illegible]麻[illegible]中[illegible]衣以[illegible]一白布於中云……華州……[illegible]西[illegible]祠[illegible]不[illegible]以[illegible]為[illegible]耶……[三原]地[illegible]三[illegible]以[illegible]而不[illegible]眼紗[illegible]而[illegible]……[illegible]以三原[illegible]為第一[illegible]人[illegible]服[illegible]中[illegible]……[華]山史[illegible]為大華遊[illegible]華山[illegible]大字……夫遊山而不遊嶽，於讀書而不讀五經，遊嶽而不遊太華，於讀經而不讀易……[illegible]也……士大夫[illegible]以[illegible]十[illegible]……西安、[illegible]華[illegible]

律至西安之生兒而[illegible]服諸自爲大[illegible]以像化[illegible]之子[illegible]一記，然得比較兒子再相受我謂只日[illegible]的一勁敵云云。生理人之[illegible]參[illegible]柳子[illegible][illegible]奇之[illegible]西一道以至[illegible][illegible]與遊[illegible]多所[illegible]處……[illegible]杜子美之[illegible]異也。若子美[illegible]生之[illegible]云一代照影[illegible]國之二南，風化[illegible]人……[illegible]生[illegible]中子[illegible]之[illegible]母[illegible]以啼……[illegible]語[illegible]……曰中原[illegible]一語……平生多所爲文[illegible]生[illegible]以槐聚之學[illegible]生爲編九經大全[illegible]之語學者[illegible]以九經[illegible]八之注疏……九經之正文不[illegible]於正文，但從事於注疏，是謂玩物……槐聚所謂天地之[illegible]九經也，天地之[illegible]八[illegible]天地之[illegible]的九經之[illegible]之云，是爲九經注疏[illegible]注經[illegible]以爲是

余代東入京記：入[illegible]關……曰：[illegible]林立，牆與山[illegible]山勢如牆，[illegible]山以牆[illegible]以險[illegible]依牆以爲家，牆[illegible]又依險以爲塞……以[illegible]又其[illegible]於[illegible]牆

余代北入京記：上谷[illegible]中[illegible]……[illegible][illegible][illegible]以[illegible][illegible]不[illegible]……[illegible]以[illegible]金[illegible]石[illegible]大[illegible]日[illegible]所用[illegible]不[illegible][illegible][illegible]以大[illegible]……[illegible]不[illegible]馬[illegible][illegible]人[illegible]……[illegible]峰之口……[illegible]不一[illegible][illegible]以[illegible][illegible][illegible][illegible]中[illegible]不[illegible]三[illegible]西[illegible]黃[illegible]小[illegible]金剛[illegible]一[illegible]以[illegible]石[illegible]中[illegible]子[illegible]石[illegible]西[illegible]人[illegible]之[illegible]南口[illegible]之[illegible]口以[illegible]下也[illegible]口以南[illegible]……長陵在天壽山[illegible]人[illegible]西下[illegible]西[illegible]……[illegible]碑以金[illegible]曰大明太宗文皇帝之陵上二[illegible]下[illegible]……[illegible]陵金[illegible]……長陵[illegible]上[illegible]一[illegible]花[illegible]……一[illegible]金[illegible]也。

一

839 書[illegible]詩[鄧易才作]後：詩至杜少陵變化極矣，然不善學者則至於粗鄙，往往流為宋人詩矣。[illegible]宋人[illegible]詩[illegible]名家於其[illegible]於[illegible]也[illegible]詩以風雅相[illegible]為貴，然[illegible]風而不雅，毋寧雅而不風[illegible]之[illegible]雅[illegible]宋人之詩往之[illegible]俗[illegible]氣[illegible]三[illegible]張[illegible]文[illegible]以[illegible]也

二

漢魏文選自序：吾子稍選而不作，選之中有選存焉者，若書詩是也[illegible]以來之文，雕刪其有益於詩[illegible]自帝皇[illegible]之歌云[illegible]而荒遠[illegible]……[illegible]……一手所選也[illegible]以文[illegible]而存[illegible]以人而存，其文一一是選。以[illegible]凡儒[illegible]於[illegible]以是而[illegible]所以[illegible]白沙甘泉[illegible]集[illegible]中[illegible]禪[illegible]之[illegible]而存……一為文必以唐宋大家為[illegible]之[illegible]紀[illegible]

荊山詩集序：詩之衰至宋元而極矣，明興[illegible]北地李獻吉[illegible]以少陵為宗，而後風雅之道始振……[illegible]弘治[illegible]詩[illegible]少陵[illegible]長律尤[illegible]便[illegible]弘治同里[illegible]弘治[illegible]以十三經二十一史[illegible]為[illegible]不[illegible]荊[illegible]無[illegible]淮陰市人[illegible]一也。荊山[illegible]用[illegible]

無聞堂文集序：吾嘗謂文人之文有虛[illegible]文為實[illegible]以[illegible]以理[illegible]也……[illegible]謂文以[illegible]為主[illegible]也……[illegible]……[illegible]一一為實[illegible]於[illegible]理[illegible]之[illegible]而[illegible]生[illegible]……文[illegible]以[illegible]於[illegible]純於宋……而[illegible]之理尤[illegible]理[illegible]也[illegible]……[illegible]以[illegible]也[illegible]知[illegible]君子[illegible]理之功而[illegible]之功

無聲詩序：詩以雅為貴，[illegible]云詩之人[illegible]以[illegible]……[illegible]……[illegible]男女之道[illegible]以[illegible]男女之道[illegible]詩之精[illegible]之[illegible]以[illegible]以詩為[illegible]……合二經為一，以男女之道[illegible]之

三

廿六字不收至原編 雅字亦不甚該文中

搔頭傳、搔頭影之風流以寓見作者言有文出楚騷之一篇而再離騷之
去楚之辭意發端於搔頭而大放於三閭也

老某子傳

錫瞎騰、新會人為打錫匠者巧思……道光戊戌閏雷震折歎息曰雷之何不向
廣州擊平南王而在此轟之耶若平南王不可擊誰擊錫瞎……其目盲不忍見
世之是非也……瞎者錫之遺澤畢從方云也 瞎或作瞽是其偽出用於其目
瞽而遁以打錫為生錫之精者以製器而遺澤以奉冀土又瞎者目之
怡釋云者可嘆禄其目不能視之故自名曰錫瞎也

繼室王氏孺人行略……字兼善［不言何名］……得年二十有四

繼室黎人孺人行略……予自兼善之沒執詢之聰明淑慎女子而孝謹者從
之者自顧得人為一兼善如之沒生沒者一兼善為之偶耶**俾靜卿字緑眉……
年三十一而終

四（祇一篇）

孟屈二子論……孟子精於詩屈子亦然

五

與儒說、予二十有二而學禪既又學玄年三十而始知之與儒異之說從予於
吾儒矣以吾儒能兼二氏而二氏不能兼吾儒是二氏不可以并吾儒而吾儒
則可以并二氏者亦既嘗論人良予旨之於二氏必是其能而也予之不得已也者
不得已而逃於予之志將不終於二氏者……禪之精者在於儒……予將誰人也知
其所會餘如西已矣

自序冷君傳……山居在東皋之陰之上……其篇之靈均相比予為三閭之後雖學生人
又學吾父以大均為名者思光大其能兼屈騷之詞與爭光日月之志也又以冷君
為字取靈均之意在於斯

*觀音林作諸天山見重慈天宮高至齊一般第九蓮菩薩像一般，皆崇祀中國宋皇帝孝定皇太后為九蓮菩薩而奉其塑像者也

一錢說：侯官林鄰之先生有一萬曆錢，[illegible]五十餘年……字品有一錢文曰永曆通寶……懷之三十一年矣

八

華善夜翁墓誌銘 云：滕陳氏墓誌銘……其墓之勝也……以年三十有四

十三年族人曰祭王翁墓文、葬華翁 實相傳集卷之…… 九 華善夜

本杜甫詠懷古跡詩說：其曰蜀主窺吳幸三峽，又曰翠華想像空山裏，玉殿虛無野寺中，自注云：山有臥龍寺，先主廟在焉，只云蜀先主說之[illegible]好者，[illegible]以媚[illegible]出情史也，當知其戲之遠者，從不之解而附會穿鑿其曰竅矣……而宜新豐市[illegible]為之[illegible]……是為[illegible]氏之臣乎

本靈慈天宮記說：臣大均嘗登五臺至上見九蓮菩薩塑像，為明書傳云此神宗皇帝生母孝定皇太后也……臣登五臺時所歷庵寺廿餘所，於諸佛菩薩未嘗禮謁，獨於九蓮菩薩稍修瞻仰，深悽不能去，同遊者皆以為歎

本嘉定三進士傳說：熊開元魚山先生……回來為僧號檗庵……嘗過事，僑一再反復，志不相盡問……豈知其[illegible]日佛道君父持之君父不持，識者嘆之……以為士大夫不幸而遇君父之大變，僧且號可也，而必不可僧其心

十二

三外野人遺事：嘗見元張可久山中白雲詞卷有三外野人序，蓋鄭所南也。書不著生卒，與所南之時不異，而嘗自號小另外，詩外文外三者以其自號為三外……其解為……亦嘗見三外之詩，乃知之矣。所南以為在天地人之外，實則之天地人不可以分其內也……又知遊方之外者可同日語，若其人豈知古今之[illegible]而[illegible]其業

十三

廿播書與平民書記總論第觀

詠物詩引：詩之原生於比興……詠物之詩之人大抵略彼而比興少，求之於色而不求之於聲，求之於實而不求之於虛，求之於近而不求之於遠，求之於迹而不求之於神，然至云無工而無趣

十四

黄惠臨先生《鈍齋》：嗚呼！吾廣東有三大患：一曰交阯，二曰澳門，三曰黎峒。又嘗有懷後交阯之議，殷然有感於當世鏡鑑之疏，皆見於其書卷一一二卷

成瓘甫中《篛園日札》

用功頗多而無心得，然亦樸學
山東無學者，得此已非易也

1. 中庸易理説 五行説……云物各具太極而生者皆人之所以為形質之先天人神之説也。又云後世言漢儒之學雖支離迂晦未嘗闌入虛誕之域以為政令，戊氏之讖説，殊乃大異，非若宋儒手播……自王弼以老莊説易，始為虛無，釋氏佛説之……遂將儒家之學若宋儒者中氏佛氏之説也

2. 詩外另詠歎之法，有用韻或不用韻，或與上聯或不與上聯，或一篇而數章用之，或一篇而每章用之，此所謂詠歎之也。召南《殷其靁》二章，此用"歸哉歸哉"以上章字叶，以下章字叶，一紅友直各致援據説，此句不用韻乃另作嗟歎。周南《麟之趾》三章末皆作歎語，與不用韻（説見《闕里詩考文》故疏證中）。此説言不僅只用一句者……如君子偕老。只用二句者，《殷其靁》、北風、柏舟、木瓜、揚之水、緇衣、杕杜、鴇羽……只用三句者，北門、采葛……只用四句者，漢廣、杕杜、采苓……只用六句者，黍離、園有桃、葛生……只用八句者，溱與洧。淇澳之前章二章亦是此例，……其二三句多如四五句即嗟歎……四月多用此法，雅頌則罕，惟小雅……之告哀，末句……之以嗟嘆。末只一句……四月以後不復見此法。樂府采蓮曲以後至遺言江南可采蓮之葉何田田

白氎蓮葉間出之詢詩注引張白氎蓮葉東之白衫是嘆其數之歎也讀
謂詩嘆其數之用八韻果然又生白氎出揉蓮為衣亦又生白出花曲用
白氎二字爲典蓋此嘆其國可想見揉以葉為衫焉能被於四之之也

5. 鄭樵讀之謎語。說班固推父之業所著可與杜佑元朱二書齊名余謂
此是中古學究一列然本賢、程大昌、元后談並署班固名肺其傳云漢書讚
此班固所為豈其叔皮之作論述者固之其辭以示後人或謂固竊父書顛
此可以見叔皮班固家班固致自無實者。又云固撰人之美余謂此
亦寬狀。藝文志用劉歆地理志用朱贛張湯傳用馮商然太史公

6. 親屬相謂之呼。北齊書云諸王呼父曰兄兄。意者北王琚傳元宗注曰四哥仁
孝謂睿宗也元宗子棣王傳唯三哥辨其罪謂元宗也。北齊書云諸王呼嫡
母為家家乳母為姊姊然又宣李皇后傳太原王紹德曰姊姊腹大故不見兒是又
未嘗不以姊姊呼嫡母生身之母。張書蕭衍傳侯景呼衍諱為老翁北
齊神武紀尒朱兆以神武約為兄弟因指香火之重誓香火友子香火兄弟與此
此蓋子結義兄弟也

陳元靚 事林廣記 前集

二

歲時雜記 花朝 二月十五日為花朝風土記云浙間風俗以春序正中百花
競放乃遊賞之時花朝月夕世所恆言之月夕乃八月十五夜

五

方國雜志 大食弼琶囉國 西蕃婚姻女家招婿約所牽牛一隻至女家斷其尾為
信是斷牛尾日為許婚之證後牛生續則姻成男親殁其男家割人尾來女家遣
之割牛尾殆信人尾惡男子偽約也以為聘禮至婚女家索以鼓樂迎娶徇於街

出七日，男乃入女舍婚合，是一嫁之親，若丈男子絕命也，若居後於家者，須娶其嫂之娣嫂，如無此物，女家不送親。茶弼沙國 其國係太陽沒入之地，至晚日入，其聲極於雷霆，國王每於城上用千人吹角及鳴鑼打鼓雜混日聲，不然則小兒皆驚死也

說郛卷五 南海異事 南海解牛多女人，謂之屠婆屠娘，皆縛牛於大木，執刀以數罪，某云某時牽汝耕田不得力，某時牽汝渡水不即行，今何免死耶。以策舉頸，揮刀斬之

七

居家雜儀。女僕無故不得出中門，從之勤，當少過者，必擁蔽其面。二者擁蔽雜者置內外也

八

治家法度。婢僕宜防私通 清晨早起，昏晚早睡，可以防閑婢僕，婢僕奸盜子凡婢妾之與主翁親近者，多倚此私通僕廝，且以主翁藉口 姬妾不可盛選 婢妾出入不禁，至與外人私通，且姬妾不可盛寵而遂致往往反於主翁有損，故自稱主翁遺腹子以亂其宗，子孫婚時當訟不勝 別宅不可置寵 人有以尾切惡妻於別宅置寵，又為供給婦女，偏於閑時與外人交通，乃至主翁不知，以為己有 暮年不可置寵 凡人多好置寵妾，少寵者只寵妾者，多者乃至暮年置寵，內有子弟外有僕廝，防閑防者以主母將為宅子，若不能拘管，人皆笑之，尤所不宜 蓄妾不可太麗 切不可蓄姿貌美麗之人，惹人垂涎，狂蜂奪美，貌秋心亂，致禍不可言也 婢僕有疾 必分遣歸，不可留於家，若至危急，已於稠密處所，然後療治，須令一人以稻柴遮門，使臭氣斷隔，往來者可繫衣，令人口及至鼻中使氣相接乃可看

九

8见山谷内集第19四休居士诗序孙昉名时自号四休居士山谷问其说四休笑曰云
山谷曰此安乐法也

警世格言 **范益谦座右戒** 一人附书信不可开拆沉滞 一与人并坐不可窥人私书 一凡入人家不可看人文字…一凡吃饮食不可拣择去取 一与人同处不可自择便利 七见人富贵不可叹羡诋毁 **四休安乐法** 8 一曰粗茶淡饭饱即休 二曰补破遮寒暖即休 三曰三平二满过即休 四曰不贪不妒老即休 **存心警语** 人间私语天闻若雷 暗室欺人神目如电○善有善报恶有恶报 若还不报时辰未到○种麻得麻种豆得豆 天网恢恢疏而不漏○若问前世因今生受者是 若问后世因今生作者是○但存心里正不用问前程 但能依本分前程不用问○凡事要行方便 得意时早回头○心不负人面无惭色○人心生一念天地尽皆知 善恶若无报乾坤必有私 **修己警语** 千经万典孝义为先 天上人间方便第一○得忍且忍得戒且戒 不忍不戒小事成大○大厦千间夜眠八尺 良田万顷日食二升○君子乐道[illegible]○爽口味多终作疾 快心事过必为殃○[illegible]○是非只为多开口 烦恼皆因强出头○自家扫取门前雪 莫管他人屋上霜○闭口深藏舌 安身处处牢○墙有缝壁有耳 **治家警语** [illegible]○[illegible]○[illegible]○儿不主家女不主财○养儿防老积谷防饥○良田万顷[illegible]○家人不和邻人欺○[illegible]○常将有日思无日 莫待无时思有时○ **养生警语** 饭[illegible]○饭少吃一口活到九十九○避色如避仇 避风如避箭 **处世警语** 逢桥须下马 过渡莫争船○近山不可枉烧柴 近河不可枉使水○见事莫说 问事不知 闲事莫管 无事早归○ **结交警语** 酒逢知己饮 诗向会人吟○结朋须胜己 似我不如无○相识满天下 知心能几人○路遥知马力 日久见人心○逢人且说三分话 未可全抛一片心 **居官警语** 官清人吏瘦 神灵庙祝肥 **为吏警语**

廿韻語作孝順

人的以錢買法如燈〇人皆伏子一張 草履腳穿麻鞋〇多者大小爲錢役多者小大爲錢役捶〇有人錢財人人愛窮時無人錢財分分作禍 【禪林警語】是名道者錢落石縫叫人口是碑〇者非多受人情不欲從他人債多 【道家警語】道家說來休要貪心重鬼神欺〇飽煖生淫慾饑寒發盜心〇 【通用警語】守道經年不道無事〇枯木休種待活自來〇人離鄉賤物離鄉貴〇入山擒虎易開口告人難〇人無除一事家有除一業〇貧居鬧市無人識富在深山有遠親

佳期續庫詩 【攔門詩】絳綃銀燭擁嬋娟見說東牀女翻成多錦繡鋪陳佇尊賓使同簾前上馬墩〇【答攔門詩】洞府都來不見人皆門有何多管遮攔憶昔利市堪相擲欲惡者同進又遲〇【請下轎詩】一掛絞這一掛係何紋縷皆和將蓋數層膝蓋脫底這記人者不肯聽

拜見新禮 【把官員盞】凡祗候人將注子果盤或者從之以壺瓶盞盤須要令穩一人將注瓶居左一人將果盤居右並立主人之後主人擎盞於手以盞令從注子先嘗其冷暖却從其小盤盛再令盤滿如跪而歎進將瓶枕果盤並跪 把盞者云小人沒甚孝順教人根底拿一盞淡酒與大人休怪 候官員接盞後主人退於盤邊三步再跪 待飲者勸分進步再跪以盤盛盞 如見未者再跪告令飲者方可接盞之後 揖深分者退西歇之 【巡交把盞】主人執壺盞立在執壺瓶執果盤之對後果主人進前跪云哥哥到這裏小弟沒甚麼小心*哥哥根底拿盞淡酒老官跪答云哥哥做甚的却推辭盞勸主人先飲喫 主人又跪云小人別沒小心只拿一盞兒淡酒兒那裏敢先喫 賓云哥哥依是與是方哥謝訖主人先飲半盞再斟滿勸賓之接盞飲如賓飲不盡主人將盤斜把云拿呀呀待飲盡接盞回歇」

*即段至八段錦之兩手託天理三焦 左右彎弓似射鵰也
**見盤洲集卷六十三跋文章緣起 其署年月後與此本校異者本為是

事林廣記 後集

七

文章緣起 . 右文章緣起一卷梁新安太守樂安任公之書也 按隋經籍志云以文章始[緣起]一卷 已錄其目 鄂之為郡 此中華 寺得不記 某人 獨以世以其名字其殊四十里曰村曰陸 此以往其齋已傳 亦備以為 遊 某人 是分出 猶 比歲以 以其良而達為州 ... 全羣遺文刻識于右以 ... 人已 ... 而 ... 三 見集三卷其見蕭 ... 中 ... 人摭拾傳[緣起] ... 傳云 其獨是書 ... 古 ... 傳 ... 東漢人 ... 云 ... 中之刻 ... 紹興三十年四月二日鄱陽洪适謹**

幼學須知

九

初入學法 六歲以上 早晨上學 飲食不止 學當用其精神 小兒寫字法 寫字不得惜紙 須令大寫 長後寫段紙字 若寫小字 則拘定手腕 長後稍大字則寫不得 字形各有比類也 寫字時先寫上大二字 一日不得過多字 ... 教字差貪字多 必草書 老草寫得不好 教小兒文字法 凡教小兒 未要曾教 ... 詳不得老教 若老教則退挫其才思 不敢道者 待其做得七八分是了 方可老教 俗十分

事林廣記 後集

二

道教攝生 呂真人安樂法 *昔隱仙訣順三焦 左肝右肺如射鵰 東脾單託兼西胃 五勞回顧七傷調 鱔魚擺尾通心氣 兩手搬脚定於腰 大小朝天安五臟 漱津嚥納指雙挑

三

禪數類 三教歸一圖

四

宋皇祐中學士張靖撰 [棋經] 雜說篇第十三 大眼可贏小眼 斜行不如正行

洞微篇第十一 ... 眼為先

……[於末後一條 在論云 ... 防 ... 惟宜飲茶 不可 ... 火 ... 茶之 ... 不過

廿[illegible]吳當作常

夜日遊興溺於技藝求而不揆精神也」

五

草書訣法 宋黃子曰草書訣世傳王羲之[illegible]嘗見[illegible]跋[illegible]標卷首[illegible]有許字而人甚稱說唯[illegible]中國[illegible]於[illegible]大宋[illegible]一百二十韻[illegible]一十字[illegible]嘗研究[illegible]三[illegible]十九[illegible]三十五[illegible]不[illegible]三十六[illegible]誤者八因補[illegible]三十七[illegible]三十字[illegible]未[illegible]一百韻[illegible]大[illegible]之[illegible]云［集王羲之書］百韻歌[illegible]

[illegible]

[illegible]一圓[illegible]

[illegible]不[illegible]

[illegible]

[illegible]

[illegible]上下[illegible]

[illegible]池[illegible]

篆古字體 [illegible]

八

奇巧伎術 諺曰[illegible]為畫也不離神仙道訣至人間[illegible]人物[illegible]畫也出畫說也上等自[illegible]世破[illegible]

篆書譯題 [illegible]

繪說本語 天上蒼蒼……月明皎皎……[illegible]……[illegible]……官人[illegible]士人[illegible]

8 當作對（二對） 以[illegible]閣所見之乙
又見遺山文集卷四十[illegible]公書

番佳 村人（紅裏 牛子） 娘娘（姨姑 水煮） 姐口 …鼻 喉墨 耳 嘴墨 口 三唱 …煮麵湯餅 … 一 丁不勾
二 禾不出頭 三 王不直脊 四 罪不見山 五 吾不出口 六 交不叉腳 七 皂不白星 八 分不開刀 九 [illegible]不[illegible]遶 十 針不金[illegible]

元文類

4. 宋本 舶上謠 送伯庸以番貨事奉使閩浙 薰陸胡椒腽肭臍 明珠象齒駭雞犀 平生皆是稱奇貨 [illegible] 八

8. 楊果 村居 草堂[illegible] [illegible] [illegible] 卷一 ○辛文房 清明日遊太傅園亭 隔水園林照眼[illegible]人折 記得花時多少[illegible] 總被風吹 不許遊人折一枝

38 家鉉翁 題中州詩集後 世之治也 三光五岳之氣鍾而為一代人物 其生乎中原 奮乎齊魯汴洛之間者 固中州人物也 亦有生於四方 奮於遐外 而道學文章為世所宗 功化德業被於海內 雖謂之中州人物可也…故壤地有南北 而人物無南北 道統文脈無南北 雖在萬里外 皆中州也 況於在中州者乎…生於中原而視九州四海之人物猶吾同國之人 生於數十百年後而視數十百年前人物猶吾生並世之人 余於是元子有懷[illegible] 遺人意也

39. 宋本 跋趙氏家藏雜帖 今人以行草名者多 趙伯循家藏雜帖一卷 嘗試就卷中縱評之 蘇子[illegible]如雲間公子玉骨橫秋 富貴風度 仍復度世 胡紹開如拙工鑄丹 橫施未[illegible] 從重似晴似奇寒咽 [illegible]先生如上帝降兵 擎拳不讓 悅[illegible]變現無以柔勝 虞永兩如叢羽野居 繪畫風雷 隆咳駭人 [illegible]如[illegible]大徑如[illegible] 枝[illegible]不[illegible] 運枯自然不過[illegible] 荀正甫如[illegible] [illegible]不作[illegible]度 [illegible]之京 [illegible]力[illegible]作 繼致力[illegible] [illegible] 運[illegible] 周[illegible]如[illegible] [illegible] 七八人 [illegible] [illegible] 僅[illegible] [illegible] [illegible]食者[illegible]於[illegible]人[illegible]一嘗甘辛之殊 [illegible]自不必多讓[illegible] 此謂如談味也

又李詡戒菴老人漫筆卷一：軍中之制比甲[illegible]長比披襖稍短而[illegible]創自武宗，近士大夫服之

吕坤 叔簡 去偽齋集

一

憂危疏：年年出土，年年此[illegible]西載案地湯銀[illegible]之宮不曰吾多（舡）諸將庫未必要，派閶闔之建，月以沒此井內之泉，杯中以酌此壺中之酒，通此井竭，此壺酒盡，此杯空，[illegible]君誰與足

摘陳邊計民艱疏：二曰（[illegible]）揀擇[illegible]以當場第[illegible]以為急務……[illegible]文勤文庫[illegible]派人[illegible]廢棄來捨[illegible]閶闔[illegible]子[illegible]仕[illegible]但為從人悅服耳[illegible]於[illegible]張之[illegible]……[illegible]一[illegible]而建場[illegible]七座……[illegible]飯[illegible]大[illegible]場於西[illegible]又[illegible]場於左右[illegible]之[illegible]武[illegible]……六曰興武學以養將材……張弓[illegible]之[illegible]不[illegible]中式[illegible]皆[illegible]將材也……七曰精器械以求實用……[illegible]師[illegible]射[illegible]以[illegible]……[illegible]中[illegible]皆軍甲也……曰比[illegible]臨陣甲[illegible]臨陣[illegible]甲而以[illegible]一[illegible]於[illegible]二不[illegible]……曰[illegible]甲[illegible]曰[illegible]上[illegible]因[illegible]而[illegible]曰軍士之[illegible]甲[illegible]不[illegible]一二[illegible]年[illegible]甲[illegible]管[illegible]之[illegible]片之[illegible]日之[illegible]又[illegible]人[illegible]一[illegible]一月之[illegible]一[illegible]又[illegible]甲之[illegible]於[illegible]不但[illegible]來[illegible]加[illegible]以[illegible]不[illegible]不[illegible]用而[illegible]人[illegible]不[illegible]以[illegible]刀[illegible]而下

七

凡兒入學面諭戒之，常云這三個牲兒不要惹他：曰太監牲兒、閨女牲兒、秀才牲兒

儐說：用儐之難也。余[illegible]衙[illegible]……[illegible]一儐至……予之[illegible]曰罷百錢於[illegible]……儐又而呼曰

小人所得錢不敢私也，以告其家甚然，未之信也。他日置一金於[illegible]之，亦然也……謙見而嘆曰：小人所得金不敢私也，以告其家甚而稱之……一日家買馬於北村，馬良價二十金，故謙齎金而取，馬主不睹，不意明日不至。然此猶其小者也，不能得千金者……百人焉……予不能盡書，不論其財物出入於甲乙之門而致敬焉。是人也，予家三年無^來^容道一介……友人曰：是誠異矣，然而道其也，然予[illegible]而[illegible]其事，且予役若謙耶？為若謙役耶？……其操於力而多義，謙之賢[illegible]也，[illegible]不[illegible]其若謙者又推道

釋貪。說文之訓貪曰：從貝今聲。[illegible]不[illegible]甚矣，且今貝為貪於[illegible]取焉。[illegible]云：從貝含省聲，貪含音近。[illegible]於人死則含貝以實口，夫死不[illegible]，[illegible]以已生而猶含貝，非貪而何

四

說格物第四節：嘗謂物有四格：有一手之格，有全[illegible]之格，有[illegible]之格，有續斷之格……堅冰當作琉璃，坐不[illegible]，并無續斷之格也

四[illegible]禪十二偈[illegible]西方聖人之[illegible]評[illegible]……照鏡說：鏡凹照人瘦，鏡凸照人肥，不如打碎鏡，還我舊面皮（[illegible]）

→子三卷王蘭泉稿序。蘇與陶子序。柳惠能為西崑而詩之謬于寫實之周。朱梅崖論詩黃石谷詩清麗生氏而大復樓契日評也。以傳聲光村老峽之實與其論之工不工不傷其寫。蓋非全余歎黃城

翁方綱　復初齋文集　絕句之論西崑與蘇陶子之言未可厚非也

卷首

翁氏家事略記．乾隆十九年閏四月初八日殿試，編修陶湘枕卷讀詩…上出自西暖閣東行至方綱卷，問此何人之作？覧者取卷開之，問姓名，再諭曰：拟賞言讀詩甚好也。次日御定第一甲一名。○二十八年五月御試翰詹諸臣，江總裁宗望…方綱列三等第五名，引見於勤政殿，上曰：此是會作詩的，何以考在三等？方綱叩首對：臣是日寫作詩不好，寫得亦不好。上曰：既以不好，臣又叩首謝，上又曰：此是會作詩的，著罰俸一年。○二十九年四月九日，通考館恭進方綱所纂之帝釋考三卷…是時通考館門進呈時，皇上指駁錯誤，以進書為不速…方綱在西苑宮門外，備省臣之請，繼以統數，自內出西苑，急召方綱，曰進書以此者一句，指摘各條未可未盡也，予爲成語指摘乎。○冀伯滋。先生家之書，以周文緒諸生之句，收元世用不仁一指出，號以全教而後漢閒重組的一首六句，後又以點磨十指，乘黏於紅紙，帖其指，作書之為平的字。至戊寅策元，恩出至第七指，目經不錄書，先生欲曰學之義，書畢以是年五月二十七日申時作卷出

④黃仲則悔存詩鈔序．余嘗與張瑕陶子論，向詩之之論為杜陵諸家體向山之謂仙，仲則與余也不可得，後二子未生於周君之際，即亦孫為雅頌者某…仲則天性高曠…其所放浪甘悽，身世於酒邊影中者，其實是長卷懷也。仲則為文節，後商去來書之指文事家，獨潛目所思久之，亦不善刊讀，惟其之辭，發於深愛…刪之又刪，不隱以經聖諸抱柁住罷去，鈔此仲則胸中抑塞磊落之氣，常自鬱之於天地間。○月山詩稿序．近日詩家，如漁洋所云曰典遠諧則兼乎情者，舉指出而至於所揮極致，多指斯之時，猶曰詩話乃是漁洋所未到者…猶曰漁洋白道甚遠之云之太老乎。○坳堂序．芥舟之服膺陶杜與曉嵐之服膺後山[!]【錢為當別]此言如何喻其辛苦不能傳也。○志言集序．是人之為志者，言為詩一歲諸理，而已得其民之事，此物此志也，予境之向也於言律度之矣…為理之理與所同學二者是從出門別，人曰之論不可以放翁城明者，近之不可謂之翁城也，為唐宋之代之論，遺其集理，新舊學道言諸多之家，未也具是以為信，請其所以機械，曰其謂王詩以和平多矣…詩之之妙者

〉卷7理說駁戴震作 附錄：與程魚門平錢戴二君議論舊草（戴東原 [illegible] 大 [illegible] 在 [illegible] 不知考訂之學 [illegible] 不能 [illegible] 也…[illegible] 以東原說 [illegible] 也… [illegible] 及 [illegible] 考訂之學之 [illegible]）

8卷7理說駁戴震作 卷10杜詩精熟文選理理字說、韓詩雅麗理訓誥理字說

以文理之理，即肌理之理也。韓子曰：周詩三百篇，雅麗理訓誥。杜云：熟精文選理。理者，人所以 [illegible] 詩 [illegible] 之 [illegible] 理字不必 [illegible] 求 [illegible] 之 [illegible]。杜牧之序李長吉詩亦曰：使加之以理，奴僕命騷可也。今之 [illegible] 李長吉者 [illegible] 此乎…為學必以考證為準，為詩必以肌理為準…[illegible] 之於 [illegible] 理 [illegible] 肌理8

⑥三李堂記 [illegible] 太白、長吉、義山詩，而以三李名堂 [illegible]

[illegible] 考訂者為義理也…學者束髮受書，則由程朱以仰窺聖籍 [illegible] 及其後見聞稍廣，而漸欲自外於程朱者，此皆 [illegible] 而驚未悟也 [illegible] 宋儒 [illegible] 析理 [illegible] 說文、爾雅 [illegible] 以 [illegible] 之…王懷祖曰 [illegible] 歐習用之字，而 [illegible] 說文內不 [illegible] 用之字 [illegible] ○考訂論上之一

…以義理為主 [illegible] 也…[illegible] 之 [illegible] 古文 [illegible] 以 [illegible] 精一 [illegible] 之字 [illegible] 說 [illegible] …而不 [illegible] 義理之是非…宋以後 [illegible] 義理 [illegible] 義理之 [illegible] 注疏 [illegible] 說文 [illegible] 以之 [illegible] 而 [illegible] 訓詁 [illegible]

○考訂論上之三 凡 [illegible] 帖…不 [illegible] 藝而必 [illegible] 考訂經史以為 [illegible] 也…近日 [illegible] 知學者而 [illegible] 論者談藝 [illegible] 而 [illegible] 史 [illegible] 考訂之學 [illegible] 碑刻之文以 [illegible] 史之 [illegible] 中國 [illegible] 史 [illegible] 而碑 [illegible] 不 [illegible] 以 [illegible] 唐文宗年號大和，是大 [illegible] 史 [illegible] 為大和 [illegible] 字 [illegible] 史 [illegible] 官名 [illegible] 不 [illegible] 一以 [illegible] 碑帖 [illegible] 於 [illegible] 以 [illegible] 於碑帖 [illegible] 史 [illegible] …[illegible] 之名 [illegible] 大 [illegible] 人而已矣 ○考訂論中之二 [illegible] 不 [illegible] 考訂者 [illegible] 詩人不必 [illegible] 考訂也，而 [illegible] 戴震 [illegible] 於 [illegible] 戴 [illegible] 之 [illegible]

[illegible] 17 [illegible] 王氏家訓 又引 [illegible] "今之 [illegible] 於經史 [illegible] 用之字 [illegible] 不用 [illegible] 說文 [illegible] 於 [illegible] 人 [illegible] 於 [illegible] 之 [illegible] 也"

又卷十一頁陳石士論考訂者 又有及黃生此句 卷五十五之還家及此多
卷二十一頁發論太白詩

而終不能有之考訂家之病也 惟鍾山蔣士銓詩集卷題焦山瘞鶴銘一詩云曰注疏流弊多考訂 雕龍入骨求名樣 此則大不喜考訂 瘞鶴銘將金石十三經注疏何涉… 三墳郁中搜求者 第知以薑鹽四方注釋以十三經注疏 皆範圍未嘗再卷者 蔣或即其人所若記之人 蓋由此詩耶 問翁之講求於物 詩生而其經中風之以博辯自謝款自問曰而子之嫁 母送之門 是何門 翁曰始信當 致經曰信當致 皆當何曆之學識 翁以此說衛之諷學使能置之學官之後以 翁此詩諷之… 皆云老經生應云母送何門不應來問… 而翁不能也 又何論如 誌職列陶者墻之於金石碑版 及錢竹汀輩之於詩文 皆不善於考訂而不能為 其考訂者也 惟一翁君其公言之 蓋其為此者翁之詩近體為人傳誦 此皆以阿私 好而諛隱之

⑧ 格調說上 詩之壞於格調也 自明李何輩誤之… 格調者非一家所能概 非一時一代所能限也… 漁洋表格調曰神韻 其實即格調

⑨ 錢詩逆筆說 逆者之求起而先退之 勢將伸而反蓄之 右軍之書勢以欲而反正 皆其求款者不欲其以為也 逆筆者 戒其滑也 滑者 順勢也 故逆筆以制之 長瀾抒其中 以之為節制者… 文之之情事之見其揚子… 為曰天蠖之屈以求伸也 龍蛇之蟄以存身也 此皆逆之訣也… 若下而~~戒其逆者之~~皆求其依古云者乘不縮者往不收 ~~又何嘗如此~~ 意乎 ⑩ 光國肥瘦說 光而肥者 楊廣是也 光而瘦者 或崖樊樹之… 國家之瘦 皆山谷也 國家而肥 皆凡尤之內郭者 諸信樓而戶外 壁含… 肥逝於瘦 何也 肥者易流俗也 瘦者易先生也 是於評之貴瘦而輕矣 知之相去 非肥者能說是也

⑪ 與曹中堂論儒林傳目書… 周禮二百韻… 若竹垞自定其集已刪去此首 明而不能捨之 后乃回旋至道 夕不寐 乃曰實不能棄 此若不通不吃生豬肉而遂 知其集為此作不能兼自廟遊也 然而卒亦其經義 致三百卷 即更不可兼食

*全未說出道理。此二句乃局外人旁往之詞，虛堂暗牖，乃局外之境，誠然由暗中而望之，燈昏次第處而聞釵，乃于聞字和遠字來寫distance也

黃慶西的儒林外史評，亭不同毛聲山全書五十卷，開首一卷是楔子，補之者是末一卷是要嘆打老鼓兒，此書提之頗緊何也……一在儒林一冊之文字典故語為白話，為白話遂拿模出不得之言說，中可順逆去取之祕……即如……把楊執中原，第二字為其意而來，即以一末字勸勸住於蘧篤而不覺也。又說到相聘卻傭從不來說，又~~傭從不來~~以體字勸勸住於蘧篤，是篤而不覺也。如此篤而不覺，實然後放出天地法眼，動其容接上劉海之手段。○與友人論少陵望嶽詩，何為中間著一夫字……此一夫字乃是實指之詞，非虛字也。是云不同於東之於外，此一夫字乃即下文之~~責~~未了也，即下文盪胸層雲諸實際也。

⑮ 出之選本。近日江南省有翰林孫星衍與鐵梓選刻古文，舊嘗見來，出而不得其書刻本也。是生員臣中書寫者，從為之撰序……且取之選刻云，無毫無實為謬選，與此又為敢之異人……昔翰林孫士銓嘗與於揚州臣中以女子之嫁往送之門，是何門為向，義不能答。因衛云於學使歲科考臣中考寫多矣，以為特之不學也。今見臣中治選字之云，為湖南鹿邑生員衣冠頂圖，法所選金臣中書，皆嘗為所諱金石欺詐讀論，於是儒學之也……或人妹以此進，為不名之曰生員，以為鹿草第樣曰選本，臣中應為平也。

⑱ 讀竹坨詩。五言律何遜云暗牖通螢虛堂聞落釵，竹坨改云虛堂聞落釵，舊作坨以聞字。平生不喜其字，又神妙所改之法。竹坨先生竟不喻詩理。是此句神理全在一聞字。雖云暗牖通螢，但此乃詠夜之詞，故云聞也。若云當時集題之詞，是詠夜，則全不合矣。*且以音節論之，此句亦必不應第三字用仄也……五言詩音節全在第三字，而此皆第二句第六句皆於單句第三字用仄，至第八句第三字之用仄，乃於仄處略以拗勢出之，所以第四句之第三字用仄而平，此皆詩之理也。○讀送仲子詩。冊內紅筆批是漁洋先生手跡……漁洋論詩絕句，有云：送仲子林雨忽沾衣一句，今見此原本，仲子自跡原是踐雨忽沾衣，林字是漁洋所改定也。○其李石桐重訂主客圖，以二李宗而後從不為已而

*五律選句界 如意遠堂讀後

而錢氏於五律則主寒山體取蘇東坡山谷爲甚也故嘗選中七律與爲五律之可讀者各一二首惟雲巢固五律能造高界以上者當或過之*

29 跋山谷集錄：神韻之說，凡入范問論者其理史氣後而已及其詩雜談周先之多……固說者墨守之者若其早當日者一但即以理史爲見之極宗而說神韻出此天下之通患也

32 跋漁洋集：毛致林吉人，吉人爲漁洋書精華錄時所手致也吉人之子正壽旁注云先生晚年命吾家汝爲擇尤雅精者定爲四冊授先君書之剞劂以傳名曰精華錄……據此……是是漁洋自定託名於盛侍御門曹［[illegible]］……一札云精華錄當及東人序至據論仍嘗學何於遇之及何未安如何之之

歐陽玄圭齋文集卷2
送振先宗丈歸祖
并序（比之遺山白雲亭
[illegible]中云……）

*18 文獻楊公神道碑銘. 孫子總……(第四百頁)門下士之所同言] 閑閑公神道碑銘. 公之受(第四百頁)某某云……碑傳之銘, 人唐宋諸子……好古但以謂之. 又張公神道碑尚是……(第四百頁)某謂奧部尚書張公神道碑

元好問 遺山先生文集

錢. 孫子知(第四百頁)某云……好古詩以謂

15. 壽王樓賓……主之光露布. 破竹未比, 至於樸遠……以……家之法略為我軍之方銳

16. 王黃華墓碑[黃華父]……文以意為主, 以傳……伊洛之學……師二……之文章為……之……論集……之舊……之……以……象韻之旨……之……樓……上為詩云李白一杯人月……三……

17. 閑閑公墓銘. 唐文三變至五季衰陋極矣……柳……欲……人斬……學……而功……之……之……以是而……又……於……之……以……為儒學之極致……合……又……文之……不……以……銘曰……大……而……大……而……乾……坤……宜……◯寄庵先生墓碑. 孫子治……(第四百頁)門下士之某云……表……子……以……為……之

19. 內翰王公墓表. 自古謂文章人物……論……絕人……之……云……後……以……

21. 希顏墓銘. 雅氣縱橫如戰國游士……如關中豪傑……敗……小人……以……又……以……文章……一代……人……為……

23. 劉景玄墓銘. ……人……之……不……家……深……析……脈……以……以……不可……之……

25. 敬之兄墓銘. 嘗作望月詩……時……詩境不……也……年不……三十……

29. 忠武任君墓碣銘. 元……不……之……師而已……之……也……以為……為自……為……口……目……

33. ……人……身……(第四百頁)某云

*同卷無錫縣學記：斜仄者正之，腐敗者易之，破缺者完之，湫隘者飾之

守而不自知，謗彥不已，驕亢然雄合而為重擬，恐於天地一敗，若之古今一瞬，
為大言居之不慚，遂大謗，款大擬設為人君子者乃血仇畢怨
引清源相禪師塔銘：深入理窟，士從八樓
32. 六首重修某學廣學記：通勉鈞夕，罅漏者補之，邪仄者壯之，腐敗者新之，湫隘者飾之* ○東平府新學記：學政之壞久矣……中人以下從其所時習為揣摩，為摘圍，為鉤距，為牙角，為媒嫉，為穿鑿□□為剿竊，為詭辭，為捷徑，為貪墨，為奢侈，為輕囚，為乾沒，為面諛，為背誹，為姦酖，為謀彈，為嫉姤，為凌轢，為廠廢，為睚眦，為構作，為排擠，為譽毀，為鉤黨，為把持，為傾評，為富厚嫉妬，為形影吠，為崖岸，為偏頗，為富貴，為世趨，為狙詐，為倚伺，為擊交，為阿黨，為囊橐，為關節，為鑽刺，為陰害，為竊虛，為苟且，為書蟄，為蠱惑，為孤焰，為狙詐，為爭奪，為悖戾，為小人之□□不已念，謗彥而為重擬，張為大言居之不慚，怒於天地一世，疏而古今一瞬，小人之歸也……自我倚古籍為周孔……凡此比教之學而來者，自附於賢豪，豪家者為尤甚也……竊嘗根原之，為不近人情之行，秦隱之惟數，是道在日遠，害氣□不思所學……一張一弛。勝乎所高而乃騖自矯，揉以靜自因來學，學而日絕，學不去，何以言而曰乃言靜生患，道張之生獄，侈靡之途，一漸於其宜，其所滲於中，綿而不自知也 ○ 博州重修學記：嗚呼，王政廢弛之日久矣，難固若不得而兇之，得兇而陰謀所具者，為陰謀不得而欲得之，忌以遂所目者，然以逞且不可見，是於為血，為內之傷乎……嘗之與居，偽偽之為德者，殆有不過破果碎金，隳去其謗而已者矣，所謂急敗身兇，國朋黨，或篇斷句讀之，不知其○ 著潁中嶽廟記：小人之情，畏之而不敢，取之而不仁，弱之而不撓，嘗於事神者，其何徼幸者耶……畏而不可得，媚而不以為，不可得而處，其何以哉也……辨理甚勞，迎逢甚勤……利之所在，當徇天理公道，情搏難得是，然內人於溝不

＊那廟是護家王之神也，而今人仍祀之，似不知宋人有此說矣

＊＊同卷太古觀記：自皇統以來，其熾于丘劉譚馬諸師

性也，無人可牙不饜也……拱持咄嗟無根，以無量精求無盡……此豈蛇神牛鬼所得思議而識……醒醉而已，豈其所以治之乎◎南鶴庵記：庵在之由來，以某請杯撥者，尚以香火燈燭萬九劍遊者之庵長庵◎崔府君廟記：唐崔子玉府君祠至所以之盛，說之正與其說之致應王＊

33.市隱齋記：夫隱，自閉之言也。古之人隱于農，于工，于商，于醫卜，于屠釣，至于博徒賣漿，抱關吏卒，保生乎不在於深山之中蓬蒿之下，然後為隱。古人所以有大隱小隱之辨者，謂夫枯槁之士，不足於道，人之不善能以山林為小隱；能於應不為物誘者，出處一致，喧寂為一，能以朝市為大隱耳。以予觀之，小隱於山林則容有之，而至於朝市者未必能大隱也。自山人索高價之後，欲於松桂而誘雲壑者，多在於朝市中

34.校笠澤叢書後記：標置太高，分別太甚，鐫刻太苦，譏罵太過。唯其無所遇合，至於窮悴無聊賴以死……宋儒謂唐人工于文章而昧于聞道，其大較然也，猶一節家也◎畫記二、朱繇三官（天官、地官、水官）、張萱四景宮女

35.紫微觀記：貞元、正隆以來，又有全真家之教，咸陽人王中孚倡之，譚馬丘劉諸人和之＊＊

36.東坡詩雅引：極其詩之所至，誠亦陶柳之亞……夫詩至於子瞻，而且有不能近古之恨，後人無所望矣◎東坡樂府集選引：絳人孫安常注坡詞……就中野店雞號一篇，極害義理，不知誰所作，世人誤為東坡，而小說家又以神宗之言實之云：神宗聞此詞不能平，乃貶坡黃州，且云：教蘇某閑處袖手，看朕與王安石治天下。當時不能辨，後校之集中，如當時共客長安……用舍由時，行藏在我，袖手何妨閑處看句，其鄙俚淺近，叫呼衒鬻，殆市駔之雄，醉飽而發之語，雖俳優且羞道，而謂東坡作者，誤矣◎錦機引：文章天下之難事，自傳記雜說見於百家之書，學者不遍考之，則無以知古人之淵源，專務學屬文辭之見者，亦云如此……集古人

※明元文類卷39

詩話為一編以傚歐陽……山谷與黃生書云欲作楚辭須熟讀楚辭觀古人用
意曲折處然後下筆譬如巧女文繡妙一世誤欲作錦必得錦機乃能成
錦因以錦機名之○劉評樂府引自東坡一出情性之外不知有文字真有一洗萬
古凡馬空氣象雖時作宮體亦豈可以宮體概之人人言東府中不能作從東坡放筆
後便難作……東坡聖處非有意於文字之為工不得不然之為工也坡以來山谷晁
無咎陳去非辛幼安諸公俱以歌詞取稱吟詠情性莫若此者倚聲揣摩
較人如黑白言詩之能生不肖所以作因病成妍者也由自悟處之

37. 張仲謀詩人引劉熙云壞壁蝸篆因出羞池漂蛛盈室○本唐詩人
序東坡讀某家子嘉云其蔬筍氣……予謂詩比東坡一時謂之論此詩僧之詩
所以自別於詩人者正以蔬筍氣在耳○送李輔之之官南序東牽科紛之總
謁為三沐而三薰勤於困之九思而九敬（沈呈七云東南水田灌一…
一達西北以閩之九拈而九敬）

39. 吳國院政律為禪講住持疏設云說何妨換鵝誰能指東畫西究竟
不離當處一○同上說馬也弓矢也身也物也四者和為一與隆風之藝與范
車輪子求為不中不可得也……分一馬一弓矢一而物又為一身不服勞藝之不服勞
而服物以人星求中於春秋之下豈不殆哉折衷也乎

40. 外家劉叢上梁文樸然金同議為巍挺命由我制任出自然……懌國勢同
奚之苦云世罪其辜之謗耿耿然懷之自信徇衣口合攻○吳國維名出處任剝
蔡出學法家斷獄經緞文峻不免刻薄少恩……[趙]黃山谷曰陳山谷人筆在不
住不可以衣繩裙采來繩……[陳]黃華老人如東晉名流後往之以厚腹自命如對胡僧
大獲其蘊藉可觀閑之公老妙筆全法陀羅至其橫說豎說莫知端倪若[

39 虞杜詩人語蔣仲舉為將偏將軍與吳騎列並進翼居於道久戰不大援
者大敗張仲理守已館而攻戰不足然後舍眾於前乃信之如六國合從可連盟

*管緘若聽山堂詩鈔之二蕪湖湯天池鐵燈屏歌：湯生鐵鍜如使李［illegible］取黃公望圖漫寫湯生用鑿如用筆……鐵隨宦遊入眼……朱提一笏易一屏

亦難言而相說一兩語誰不［illegible］樓々［illegible］〇［illegible］松庵［illegible］文字［illegible］以人品形字畫甚［illegible］〇［illegible］……［illegible］*

梁同書（元穎，山舟）　頻羅庵遺集　詩鈔［illegible］用多而造語不［illegible］成

一

西湖竹枝之［illegible］又畫［illegible］之。［illegible］
元夕寄門觀燈口占［illegible］
鸚鵡［illegible］
萬鏡［illegible］王龍之年二五十白頭［illegible］
［illegible］
人［illegible］
鐵畫并序　蕪湖鐵工湯鵬字天池鍛鐵作草蟲花竹及山水屏障精妙不減圖畫……鍛鐵之巧古代所未有也［illegible］
張銅黃鈞［illegible］*

二

題翟晴江書巢圖、［illegible］三首以書作樓背左疑西右抽上目睡來旁目昧［illegible］
題董旭繪鍾進士圖、此某庵進士入蓬萊［illegible］終南山捷徑一條在……［illegible］畫師畫［illegible］（董旭以畫鍾進士得名［illegible］）

08 鳧亭陶君生壙志

撲殺此獠性……鍾進士能以一人殺辰實至以之鬼當不甚難且所從諸鬼
役其者兄猙獰猿鱗尾於左右者何苦如此多也靜鍾進士為蒲辭一錢不得為
百年所穀弄業
題陸瀚一圖和韋鍾馗圖 畫作以兩目出形狀傍左小鬼手捧蒼筆一束 不狩然曾見其畫然去今甚
遠矣忽換之去來奈何兩目思其貌若有所指其嫚猜……其中以為鍾進士
作戲謔之嗚嗚……數之不足性靈之膚力能擬俗態聲……因此說言象形用
數方為圖時所重和象數豈房象形條由其像逢者且學佛語
七月六日昔熱之辦帳些子御爐用小兒羅綾漆日晴人日姓者分題整奧行
服卸已煙逮 一
友人作、禁衣沿泥花不款垂和屋次爆難我 二
君並諺：東遊莫去西遊去生寺，客問奈何，曰卷卸地皮子 二
雄云、池塘之魚以寸稀而不死，江湖之魚，竟不逃了張網子 一

三

壬子七十壽，為所親者大波侶摩怡室子詩重錄年壽者自視老忠儒一呈相櫻茅
椎對語曰列出雲於 門以何等 十
萧山陶篁村元藻自訂詩集竟不入選其實石函埋之題者作四詩家撰二律求和
皆從其投如萱所 卓據之郑先葉 尹是一言歲相鄉 以越莊稱六名山 二四
說經二百四十字，說法詳明肅若其說，農象說法通回脈，此學者使又語風
雅助詩翰林士……往為鶴壽媒學以內食館
詩客、鈔書的來自內史晉年考付代出人見論語屋武帝聖 小生那時考者指點
令從人後其年一氣自當以德蛇蜊錯傳本詩五至此足者矣底些其費退殺
簽名一字者 三 年未及雄服來奮業弱，欲渐竟何因從之整暫工住指嫻作供
皆說出人五 （歎當訓、崎嶇碎礪之間辛苦奪秋之役）

嚴燕[illegible]叢書[illegible]

卷五 舊鋪集 某杜

前月關山同一照人從[illegible]

六

[illegible]云[illegible]入[illegible]絕人多閉門[illegible]佛[illegible]為之[illegible]也[illegible]理之[illegible]靜[illegible]二[illegible]學[illegible]又[illegible]佛[illegible]云[illegible]理[illegible]禪[illegible]靜[illegible]日[illegible]心[illegible]心耗氣[illegible]日[illegible]氣[illegible]氣耗心耗氣耗則神離[illegible]神[illegible]神[illegible]不能[illegible]

[illegible]人[illegible]第一生但能不為惡不能為善[illegible]佛[illegible]中[illegible]君子相[illegible]人[illegible]君子但[illegible]孔子[illegible]讀[illegible]人[illegible]以年代[illegible]以年代[illegible]帝王[illegible]化[illegible]中國[illegible]物[illegible]

[illegible]古人一[illegible]四[illegible]中[illegible]江[illegible]日[illegible]以外[illegible]中[illegible]人[illegible]古人[illegible]十[illegible]

七

齋硯[illegible]化[illegible]

不能人[illegible]【見[illegible]】[illegible]為仙[illegible]為麻姑[illegible]又[illegible]不能人[illegible]不信[illegible]之[illegible]人不[illegible]也

如汝紀容園詩云：精球沈意雖來少而無之用，所謂其垂不縮其往不收八字的諦，亦即古所謂能轉是也。君觀白沙子全集八卷張

援藏論等篇組四十四音校目錄言其詩
沈擊於握所謂轉捲者欲其出而
不盡出筆之勾之意不茂

九

瞿晴江先生傳：家素饒裕，且貿業於京師，勤以資先生以出前之……宣和之賞人不住探奇覽勝篆算……日夜閉一室……讀書不輟……不信西方聖人之說……與隨其好古義不畫瞿曇氏之也

梅里叔文、注蘇詩為詮叢，前為詮說樹命題其周詳精備……余嫩且騎據天辰附物生之移償勤而設其屑事友朋以嗟華哦廢寢突驟一第自嗟……鮮之屋居撤縷牲壯……錄其宗旨不過聘取梅花之末春詩冠柳溪韓元孔即見題舊原歸

與張苞晉論書……古人云筆力生邊紙皆害……留與字不字外兼存人之謂邊紙，做如萬山所藏穿中發絶其是要……孫鐘之說又喜出鈍鋒之謂此未書紙法其不出鋒其古帖是其可論也，其是要。留得筆住不受生志，米芾云無垂不縮無往不收二語是書紙其求之說……帖教人者不教人筆，今人只是刻舟求劍……李北海云學我者死，似我者俗，此為古之論者……惜臨寫用手更紙明在帖，所以往來於帖與紙之間的價值

跋孔容園詩書，卷條蓮汀錄詩書

十

跋標籤引書帖卷：標籤者人稱為深悉是也，然古來書卷不可思議，乃其結字未化，不可執空鏡以求西子也。如襄陽以三柳為忠孔章，竟是米芾只云襄陽所為柳大抵手書於東坡書帶帶，僅享時人之名。此說及見宋楊乾道有注重物朱熹西樓之刻帖如是骨撐肉之說，冒二語是直出頂上圓光也

十一

自錄房稿蓮峯詩稿書後：駢四儷六、五七律詩之作其難於對偶位置，一句中用古創一字則工，易一字不工，倘一字則詁，順一字則又不詁，古人作文時之
易稱先負海右陳人集盧世潅序。李北海云學我者拙似我者死。王應奎柳南續筆卷三謂木蘭於沽氣為傳
李北海云學我者拙似我者死，乾嘉詩壇熟以錄，汲汲翁舒鐵雲撰，以我者拙學我者死一一語告後子

檢閱之，或去取未安，或注之誤用古人之書，轉不若後人之依據也。古之人假借之
後人之口實也。此又是編殊勝之處。注語數字外另標一條者，多摘記其未安者也……
通之文居然未惜，是否史、古經文及唐宋詩爲之，分七類：曰新用，曰牽合，曰長文，曰
稱名，曰割裂，曰歇後，曰單辭，曰倒用，曰引讀，曰引辭，統名曰虛辭蓮華

十二

爲其物若影摹形偽杜撰。二孟伊璜黃先生東山外紀詩文當以爲餘篇之
屢美人入於者是美其號……又云蜀僧不善畫，畫亦中生銜
發

題孫蘭士畫貓，見傳二卷曰畫貓詭趙孟頫子畫貓記並及之

十三

寫黃庭經換鵝，舊史曰：昔人臨案寫黃庭以爲換鵝之事……
庶幾可以當其讀之，此書以來爲寫黃庭也，可以爲臨黃庭時評論其地

十四 生活補證

吳中各氏程氏所造一語而斷引不同者……姑以俟之暇日云

正經、論語攻乎異端疏云：人若不學正經善道

道、公羊傳十六年是月者何，僅逮是月也，注：是月邊也，魯人語月之末於是也

小便、說文尿，人小便也。又漢書後漢書甘始傳或飲小便。通俗編引言語
少滇注證

斃以野生、宋高宗王僧巡神胡偽說杜書總要訣、郤始龍自摩洛偽主野斃以
野生五以生刻本年鑑語詮當日斃生野以不足資證

腰子、俗假之稱見嫩耕錄鍊藥篇卷第一條腰曰腎胞肥脬之言皆今古人借假
借字

好才、通俗編所引各條皆未確，唯五代姚洪罵董璋云爾好才云云

又吾鄉梅西忽靈以賤小呼曰母！"

倚枕聽諺乘說於肓

黃、錢西杯賤之老言若毛郎思然達人無貴賤稱呼曰東坡郎思然
蓋緣黃庭堅之作猫本傳及諺苑並作猫兒
七零八落 見王娛會元第七龍 湖采菱曲注引諺七菱八落 言菱過七
日即落 杭諺又有十棒九空語
自己情懷切 他人未肯忙 兒說詩
女子屬羊守空房 俗諺見明江元祚石目日出
蒙古兒、銀世 亭男國語的話之意彼時與金國為第一

陳獻章公甫 白沙子全集

一

認真子詩集序 詩之工，詩之衰也……言之不一，情之變也，率吾情盎然出之，不
可以為平人之境，雕鏤以為工，揚飾巧，誇富媚人，耳目悅他，然非詩之教
也……若是者人誰去之 ……率儒之大者曰周、曰程、曰張、曰朱，其言其學其發之而為
詩亦何嘗之詩哉，其道與資誦遠於李杜未能，然而形之於詩者也，學者如欲將
其何謂大儒者之於道，不止於詩哉
澹齋先生挽詩序 古人以哀辭名於世者，辭之所及曰貫，可以無苟於人，患無其情也
……辭之所不能已者，於哀為之也，苟無其哀而為之，又焉……以辭為事，此之謂不苟於
人矣。若在京師二年，日從貴公之游，見其家有新故者，卷冊滿案……凡以是求挽
詩者十恒八九，而卒不爲之也。一章拒之，則艴然矣；一律拒之，則艴然而且怨也，而
終不以是而悔情也矣
夕惕齋詩集後序 七情之發，發而為詩，雖匹夫匹婦胸中自有全經，此風雅之
淵源也。而詩家者流，矜奇眩能，迷失本真，乃至旬鍛月煉，以求知於世，尚可
謂之詩乎……若李杜者……號稱大家，然語其至則未也

34.《白沙詩教》序：極於樞樣造化開闔萬象不離乎人倫日用而見鳶飛魚躍之樸。公
亦湛甫[illegible]民澤印若松下吳命[illegible]諸門生樸活潑 不列示全字 鳶飛魚躍 公殺生因誦示節詩
偶成、訓民隨筆都大雅 鳶飛魚躍一中鳶[illegible]
[illegible]偶成、[illegible]鳶飛魚躍[illegible]天機
[illegible]
大隱樓說、前[illegible]口訣不能[illegible]以形容云曰大隱樓、所謂也[illegible]
機[illegible]目瞪目然大於[illegible]而求能傳一[illegible]之意者名曰大隱樓。白沙
不中書乎外、饒乎中[illegible]入之所[illegible]者也

次韻吾仁夫[illegible]送別有鳶魚躍
無[illegible]傳神[illegible]時

次[illegible]詩[illegible]、作詩當雅健第一忌俗與弱[illegible]子美后山等詩[illegible]
更雅健也[illegible]詩之雅[illegible]人[illegible]……須將道理就自己性情上發出不可作議
論說去[illegible]了詩之本體便是宋頭巾也

蓋不

批答張廷實詩箋：大抵詩貴平易洞達自然含蓄不以用意裝綴藏形伏
影如[illegible]有一種意[illegible]隱語使人不可摸索為工……只[illegible]雅好些即[illegible]
是天生溫厚和樂一種好性情也[illegible]如詩[illegible]說[illegible]不識
大雅親[illegible]之比喻[illegible]多少牽強多少穿鑿也
古法[illegible]其於動上求靜放而不放留而不留此[illegible]乎動也……法而不
囿樣而不[illegible]……

二

與張廷實主事：[illegible]柳子厚[illegible]之不及[illegible]
也 九 西山之遺[illegible]中佛不[illegible]
水羅漢[illegible]

四

接問[illegible]鳶飛魚躍[illegible]樣*
[illegible]
[illegible]
[illegible]
[illegible]
[illegible]

六月十[illegible]枕上[illegible]

⑤

[illegible]

○次韻見訪、花本易欣　詩禁何妨不能歌人我〻

正是泥吹樓白芷村立向黃昏
秋夢、南游五千里不來蔣空山何由到江北此會人皆怪〻自相疏、鵲〻心
自有喜言但是夢、夢亦云惺二
寄張進士定實、是詩難入俗工生小閑雕鏤多為魚子蟬羅花你蝶蜂穿日夜
無影處遠至多啼送不及陳老曾已非苦奇自然
兩行用凌山韻寄懷、老屠[illegible]奇食來作腸[illegible]肥二

五

題蔣空山詩集、今代名家誰李杜先生高枕自羲皇
幾閒見多嶂江山入畫盡日窺人出岸爭梭
寄大雲上人用前韻、嘆息彼家無差別大夫乾坤子已休年
寄空山、但聞羽衣家出定便是伊川唱樹宮……空山樣子從未有詩莫是大臣、
宴詢
次韻張叔寧留別、好去到到點〻處細雨斜陽淡〻花
喜空、忽聞警語當胸佛起攪花枝雪日春
寄劉東山方伯、當〻白日青天見日本之蒼生未了思
見寄趙日新途中、雨餘帽頂天如洗花落船頭水亦香
次韻李旦園留別、情關遠別詩難寫花不能言意為申°
次韻趙寅之學士、播傳染枯柳一枝誰負相對此母踪跡寄簫[illegible]絕世獨生
破蒲團亦是枯空性未能忘外物求心偏覺隨迷途異見郵表張東所先學
見大也不孤
隨筆、子美詩〻真是大家所得皆本於論其〻妙處能道六
　　陳　　　　　六
俗體、科舉生疏茅屋日閒看蝶作落花飛
幸詩二　汪魚大論空山先生之作、空山詩評曾較然實過見大擊壤等以詩名之子未免為笑之
詩到見大不能縱橫隨所抑傷何者

讀鮭魚分類史文事云々當瓶中雪物發言如何皇甫道士云及洪崖鮭
魚
通虞書日甲乘犢負郡西溪城東蕭鉄艾江遠蜀橋分如鐵燭之橋第一
只々中

次韻張廷實東阿寄興見贈明月清風放為誰一節枝影古屋通西々雲先生
節方寫生江橋老水樣 三

賽蘭花菜々發若無燈孫宗毅明判靜候是何人 三

為賭風日綠花々錄為竹門嶂過為二賢

讀宋陵先生歷覽昔賢法派々兼思畢竟所從々、派々從々無分差發為綠別
隱真 三 從々派々不同時靜久無逃勤稚樅 四

次韻羅明仲先生見寄誰種棠彼老是山田學從々流々向 三

次韻廷實見示鑿壞之句未為佳鑿壞之後誰堪様風花雪月人々是以陸
風花雪月團

讀東坡和陶詩王云風有榮陶東向外並以晚為穩雖為老大徐注簡自從
刪改選去旁

張侍郎叔豪昭耕京道人告以我與吾云不已至此以為不當派々即從々天命安
之人奈何

黃生白山 載酒園詩話評 民國十九年[illegible]刻本

賀裳黃公 載酒園詩話 嘉慶[illegible]刻本

[illegible]

唐宋詩話論趣。古人論詩者多矣，然不止趙倚樓……亦宋之大歷而已……至如袁中郎[illegible]帝王之[illegible]自周歷秦漢隋唐五季以來，尤是余所推[illegible]學者[illegible]人之[illegible]，[illegible]楊[illegible]自[illegible]又[illegible]於[illegible]而詳於中晚。以嘉隆以前論詩者於中晚米鹽[illegible]之[illegible]，即[illegible]歷末宋季……又[illegible]於[illegible]結[illegible]以[illegible]生[illegible]矣……一[illegible]之道[illegible]一[illegible]之[illegible][illegible]也……[illegible]人之[illegible]宋詩不[illegible]南宋中[illegible]一[illegible]宋人[illegible]也

詩不論理。詩話謂不可以理拘。然大旨理亦不[illegible]……[illegible][illegible]牋[illegible]蝶[illegible]得[illegible][illegible]二分[illegible]因煙而思及溪，因溪而思及楊柳，用心[illegible][illegible]然亦太[illegible]是[illegible]如[illegible]紅[illegible]〔白山評云：楊柳[illegible]而[illegible]煙[illegible]楊柳[illegible]何如[illegible]云因煙而思及溪[illegible]何[illegible]〕王元之[illegible]云[illegible]和[illegible]吹折數枝花[illegible]日[illegible]杜[illegible]以[illegible]和[illegible]吹折枝花，余以[illegible]古人[illegible]枝吹折[illegible]不[illegible]之理[illegible]。此[illegible]詩[illegible]之[illegible]理[illegible]三[illegible]不[illegible]矣

用事。西清詩話稱少陵用事[illegible]……至更鼓角一聯用禰衡撾漁陽摻撾及時星動搖東方朔謂民勞之應……[illegible]少陵當日豈是故實尋檢中[illegible]如秋和[illegible]曲[illegible]而米鹽[illegible]嘗者遂辨其為某味為某味[illegible]……歐[illegible][illegible]西崑之[illegible][illegible]之[illegible]日[illegible]休[illegible]

指彈亦多也。宅云出去江南，總之承奈之修影，亦何獨多韻？視貽翁以朱文但不宜白
描，本物如雅者乎……詩中故多如此，蘇林塘諸老運用可在崇以懷代範金中之味不
因而加勝【蘇出徑懷大發意味自定見分】趙遐以杜詩論母遂朱平蜀之功
如顧況哀國詩則擬橫犯銳用為蘇道曾懷曰：口何國野如郁羅之便
朱一對其郊國退修隆謔而只情致，此類化語多為雅者也……晉荀勗曰：
奪我鳳池……後人呼中書為鳳池。衛瓘……命諸子造樂廣曰：此人之水鏡……樂記
照見鏡前，荀況照見池也。張九齡和太常韋蓮詩曰：因人袁端荀池上，半面分糚
樂廣鏡中【此語用樂昌破鏡事，較於半面分糚尤精矣】推其意不過云蓮生池
內，以水澄如鏡，照見蓮影耳。如此故事，反覺支離，只緣胸中已存混錯說
乃之詩，詩流只厭薄昆體者正此種詩耳
考證、翁方綱跋吳子鶴冊曰：遺山一述，昉太史、孫、樓三人，近而蘇黃尤必稍之切
合，為斯雜家者流……蓋其相去數千里……所謂鏡花水月，不必求其多者用多亦
只不可不詳耳者也。東坡賀孫莘老詩云：阿奴乃絡秀之子，今代云求其不倫矣
謂大謬，而曰：拜林或有東行【此題又一首云黃面不離空裏去，不然重寫乞我去
甚絕是君子而失阿奴句之所以此之化者不識讀者自誤耳】
末後之變、詩家宗派隆品附陳非權選先多往之耳，殊不符異趣也。鄭谷愛杜於
李頎，以愛杜於昆合，以此貴為友善重致，要詩體亦以昆部並觀，所失單拘
塵下，覺壽功今臨印為捉者因列如右。凡多失此故之後人並周良不云性宗
陳與義於蘇黃山之生硬，唐撫杜鏡遂韻翩之比韓巢之皆舊風也
三偷、謝惠連擣衣詩：腰帶准疇昔，不知今是非。張籍白紵歌：裁縫長短不
自定，自持刀尺向姑前。崇談寄遠衣，然撚銀針信手縫，惆悵世人試寬窄
小王子瞻似云：鹿入公庖饌之百分寬香，似以美愛總皆加於熟食時也。然庖
饌其粳乃宜其上可知，其昌儲打散黃漿也……云今猶楚公曰：勝酥豬管美

得到遼西張仲素則曰提籠忘採葉昨夜夢漁陽或反語以見意而備
點染而有勝於前者如此皆所謂於偷 偷法一事名賢不免如劉夢得以山圍故
國周遭在杜牧之煙籠寒水月籠沙本諸韋莊江雨霏霏江草齊三詩……言
調笑與杜同異之偷法一事議論紛紛不能但為韓偓之詩背水不能為靈湘之
堵塞性母為邵堯夫之半句萬籠去局不至學古人法定如此是……鄭谷曰其
峰上[illegible]獨鶴[illegible]庭村[illegible]以示[illegible]鄭谷[illegible]數枝於襄
余以爲是[illegible]數枝[illegible]一枝[illegible]花字鄭乃[illegible]之時[illegible]數枝同[illegible]
[illegible]尤爲早也【按[illegible]二字[illegible]鄭句[illegible]字[illegible]
[illegible]千里而[illegible]數枝[illegible]也】杜牧[illegible]
詩[illegible]同用[illegible]杜詩[illegible]
[illegible]杜詩爲詩史[illegible]
……[illegible]中詩……[illegible]於人如鋤禾日當午李紳詩也又如[illegible]
[illegible]……[illegible]……[illegible]山[illegible]……[illegible]相似
之句[illegible]如陳[illegible]千里好山[illegible]一樓明月雨[illegible]
[illegible]如見[illegible]梧桐[illegible]千里暮山[illegible]一燈[illegible]
[illegible]如此[illegible]同不惟[illegible]三陽之[illegible]……語意同出一意而工拙
自分者如我[illegible]湘南張郎中曰[illegible]夢不到[illegible]水間[illegible]
[illegible]一[illegible]吹[illegible]夢又[illegible]比去千餘里[illegible]
同之而我[illegible]以不知湖水間[illegible]然皆本於岑參
枕上片時春夢中行盡江南數千里[illegible]夢[illegible]不到[illegible]
[illegible]又[illegible]於[illegible]不[illegible]來[illegible]雨[illegible]
[illegible]一[illegible]煙雨[illegible]西[illegible]相[illegible]
[illegible]偷法一事[illegible]偷勢[illegible]古[illegible]人[illegible]名[illegible]人[illegible]

多錄陸之四兩文人多15吳寶一詩序、蔡山谷千禮垂帶重世一詩足動人情然終
　淺不能成詞陸只巧思有餘然其言論終不離陋腔以身是學者故不如也……[illegible]
　　[illegible]姿而不整盤踞家全無情吳會四人好之深所不解

陸務觀資學詩之徹可也稍宋人以徹亦不可然以詩尚老少陵鈎簾宿鷺起
丸藥流鶯囀詩句云惠山竹罏生黃魚挂樹……此先秦大陸出活詩組
陸放翁竟如此沒了用葉黃仔細看後形勝身為詩健它不足懂得
翻子美一研卻用中桂清光應更多為月中年只有田地何不中豈離為桂之人
之貴徵也

翻案、王介甫明妃曲二篇詩推究之至翻案……有寫過長篇出翻案處其
結句曰[illegible]君莫枉殺毛延壽當首詩義吳之以為是……總是文之詩非詩也云
云也……大抵詩貴入情不須立異後人好以翻古人意為工以為工耳

詠史詩隆是言家樓詠之地亦須推其意偏〔岑荊州詩為例見其輕家大言〕
〔宋人詩總不出詩之形而性情之者出議論已見陋習〕

艷詩、西人不宜作艷詩然毛詩關雎三三何以實寫閨情好如此乎但終形
流未有不流之後乃無可……崔國輔……時勢不待西王聯其歌詩情不堪手時媚
與青樓家詩陸之未免激而傷雅王維樓頭見陌上楊柳色即時勢不待
家之也何其不說出樣數負婿覓封侯亦只比佳但情之婉至……元稹杜牧
李商隱詩律得而上窗道境地之深不惜抵之形容直出生理其詩為刻薄
可弱也……杜紫微極為狼狽……大抵張泌於詩韋此生有去……王謹閨怨曰昨
夜頻夢見夫婿羞應報情態詩也……名為詩已不能不宜縱作以傷雅書動言
一代大家輕艷之詩紅何長數首山作其趣回頭如魚來送別家之字意甚閨
閣語言宜傷婉弱不宜壯健可〔李商隱為華實可喜詩多寫情實恨之詩隱不
明何指大要是主人嫉家之故文人其行而止此極生而後人於其所而推
而妙其情雅多人〕8

詠物、晚唐一於長律中出一二佳詩使然然得名……方書所穿入佳者如薩
陶白鷺詩曰立當青草人先見行傍白蓮魚未知可為佳絕至一之稍學之兩襄

歌舞於此早歇時也宋詩論此特發端容思也末句妙境何尔紛紛饒說是詩高格超宜究宋打油無花無鄭谷……唐子西語……陸金句得鳥句無不如雅鳩雨昏青草湖邊過花落黃陵廟裏啼不過泛泛寫景未能刻畫[鄭谷以鷓鴣詩得名句及以刻畫其聲之獨之評當傳罷如此]……山谷酴醾詩露濕何郎試湯餅日烘荀令炷爐香楊誠齋云此以美丈夫比花也余以爲上言未上言甚以下言甚善乎……二語雖佳當不及東坡紅梅詩寒心未肯隨春態酒暈無端上玉肌光景眼前出時新海棠詩朱唇得酒暈生臉翠袖卷紗紅映肉比形容甚精而尤形容盡也

論東坡曰論畫以形似見與兒童鄰作詩必此詩定知非詩人此言論之理的當余謂說詩者亦須入三昧[蘊本作定知非詩人此謂讀詩者不宜拘執句上的詮畫不宜采校同意非指作詩而言近此理者可見誠齋之所謂今人看畫誤足而中見作此實陳]

用意、楊文公談苑曰……醉裏[蘇公]一絕曰[illegible]腰肢可鎖春風錢惟演道是王孫僵[illegible]緊從[illegible]欲其人語詞當之如此之際……此詩只取其好子弟人男子一婦字中僵師多見勿[illegible]蘇譯以同人而求其應者而錦其人之情而其影字句重不超古人用意處乎[蓋東坡要出是宋欲將是鄉子歌之人此詩又多隨佛而者之緣房當權以古當罪論焉石湖之律之之時蘇山洵風雅罷人生]蘇以又君說在一詩之際耶……庾信詩燈燭改横之柳帶而云燃來庾門內在子房也望定稼欲西浪生只開蓋頭地為在並將兩部樓閣二之不能并於東西絲嘆散廟沿院出只盡見出只屬書策浮沉鞍四合為女紅植尉又第翠車而出不由雀路安西連家於佛興而返抱在寨在其影逢家……宿昔當齊同鬱會曰蘭話鱗之猿異僵多賀不求見鬱會花未曲諸極去合四君南塘楊受陳好語寧果如畫浮聯紅

與斷如橘壁出楚猿吟雞橘村秋後葉落槲聲共山限遠闊之誰共此心姓以鍊練而成警策又因警策而思及全篇之技法之其何能雜其理尚待何往論何以折也論者喜曰詩貴字老而通然字字詩人神妙處而通在其固所謂上出昭覺之此所謂老而通之法也若雅之爾又何枝葉此老而又老於何所留此宜未免犯此病
之讀

佳句多有所宜有宜於作絕句者有宜於作律詩者如高適哭單父梁少府長篇古詩長篇集中記稀奇作者所謂乃截其四句為絕句云開篋淚沾臆見君前日書夜臺今寂寞猶是子雲居……云絕之長……刪去何人必要之中字道也集長久而終軍深若達葉藉以順雪迎揚則不佳學第二首集錄却是律詩中好語忽然道以……及蟬說出腹之欲［此以截去摘四語入調與許及刪之人所為至此乘嘗抄刪高適別宴詩胡離別離二三段四語作絕句……又如太白長安一片月萬戶擣衣聲秋風吹不盡總是玉關情亦宜刪後二句作一絕］

一聯之句不均［凡為句不難而工者必是先得一好句徐湊一句以對之上句好於下句者必下句為續所湊也下句好於上句者下句先得以上句足之也如老杜……百年地僻柴門迥五月江深草閣寒上句費力下句天然之注云此字五月中字字難入詩杜甫為此字運思得來也字然後湊集一篇者上句之不稱宜也］
過敘　學者

字法賈島光時嘗宿先君齋曰方千晝寢已治時見溪雨急鳥驚飛因而得句急叩友人門主人已寢驚起開門曰吾之詩有未安之句今已得之遂西歸其所乃蟬說錯誤遂不枝也後來詩者全詩上句為鶴棲過樹投宿鳥驚孤飛磬聲交響字之勢不及下語為工［亦是先得下句然後湊上句作對耳一句之巧一句之拙］獨暝山店江邊宿巢禽自散巖花落子結蛛絲……然以宿巢而云禽自散之從巢字斷巖花已落子結字連蛛絲之乃斷於落字由此言之對得不工［其云落

子弟讀書也」[illegible]無雜處者[illegible]之手猶抱[illegible]恨……[illegible]詩[illegible]以[illegible]語[illegible]句如上云人[illegible]市鄉[illegible]陳[illegible]搖搖一[illegible]日[illegible]已[illegible]合[illegible]家之[illegible]為[illegible]上白[illegible]堪充[illegible]衣又[illegible]……宋人巧獵名色[illegible]外[illegible]者[illegible]者惟[illegible]之[illegible]者[illegible]，可厭如[illegible]人[illegible]維柔稚子[illegible]楊梅[illegible]以楊[illegible]華[illegible]語[illegible]子[illegible]語以子[illegible]以[illegible]紅[illegible]不下[illegible]經[illegible]語以下[illegible]夜[illegible]住山[illegible]日又[illegible]是以[illegible]千[illegible]宋人解嘲[illegible]人[illegible]目宋人[illegible]謂[illegible]不[illegible]之門宋人口法大家[illegible]小巧[illegible]竹[illegible]日[illegible]柳[illegible]二[illegible]……[illegible]詩宜是象格不宜是象[illegible]宋人[illegible]以象[illegible]象格[illegible]以[illegible]

音調

[illegible]之[illegible]不[illegible]不[illegible]調……若[illegible]

……如[illegible]州[illegible]一[illegible]……[illegible]秀老……[illegible]一月[illegible]……[illegible]謂[illegible]大[illegible]如[illegible]杯[illegible]書[illegible]之[illegible]人[illegible]宋詩[illegible]不[illegible]如[illegible]又[illegible]之[illegible]人如[illegible]竹[illegible]山[illegible]門[illegible]天[illegible]……[illegible]宋人[illegible]入[illegible]宋人[illegible]之[illegible]不[illegible]入[illegible]如[illegible]門[illegible]竹[illegible]二[illegible]……[illegible]不[illegible]主人一[illegible]三杯[illegible]茶……[illegible]入[illegible]不知[illegible]村[illegible]人[illegible]……宋人[illegible]用[illegible]入四[illegible]用之[illegible]詩[illegible]如[illegible]詩[illegible]之[illegible]不[illegible]花在[illegible]詩[illegible]千[illegible]門[illegible]一[illegible]……[illegible]平不[illegible]物[illegible]不[illegible]

改古人詩[illegible]改古人詩如[illegible]詩……[illegible]……古人之[illegible]之[illegible]不[illegible]……[illegible]人[illegible]改古人詩……如

改劉禹錫舊時王謝堂前燕飛入尋常百姓家為王河家藏舊象堂前燕子
飛向誰家嗚呼此何異從佳之婦為東家子施脂粉哉［高此抹殺用古人
之詩中如此］戴可偏係稍宿右詩譯……改為燈光石路譯云……堆垛排
擠……無關詩體集之陋也……又嘗改宋之問檢巖詩等句道路此花難
……苔滑……花遲……嵐收入而成之燭靜常雨積鐘聲為……燭光……鐘聲
此三［?四］字卻佳……讀詩雖不宜輕代古斷實亦須後人發前人之覆者……余
嘗謂王度工聯句供俳仗鏡花兼補校的亦以摘宋代詩字不堪用古寶中
可為園不能說楊也又謂讀單垂審移宿簡照藥欄點思之業垂改為枝
垂尤雅劉洞樓前翻雪壞栗破深冰……翁樓思之故翻雪為竹驚寒
［婦［主］二句謂之自是山谷林下之景移補未妥為詩所說此改補較為得體
為人放之何嫌於說楼可且宜禁者也可用之山野如此說詩如此改詩可謂
相貴心血也］

集句。余最不喜人集句詩以佳者僅一斑之蘭亭耳不足為補衲之衲也惟王介甫集般若
十八拍一篇集句無一字撮拾之跡且盡其人情殆若文姬口吻……十五日時憔悴來
時又悵望陽台夢熱燒炭給之絜貧中人新此時無一寸腸哭欲宗何處村
千尋人互有爭存爭樹陰食本非飽寒多無人可共談此詩之妙不減改出機杼
……徐陶集古律詩得不是說也學者勸後人毋作樊籠之再使罷耳

瀛奎律髓。陸放翁少讀書究本原夢見佳者多適從者焉解至詮解古人詩尤多乖
謬如錄陳簡齋登日遲庭望樓日秀重者遊多春遊可以新聲極數照衣不擇
數文帝興復書徐陳應劉一時俱逝諸詩且不覺彈頌會語功太紅四字惟
殘月灑之吳曼重為古操所數致光之設見為集全忠所數也……不信胸無古今并
不不好作者之言謀以侵詩餘思之何嘗謂秀重死耶介甫曰綠攪空莖
出紅爭暖樹幽……方回未見花為好詩而論句中無眼者請以此觀余之

8 Quintilian, *Inst. Orat.*, Bk VIII. v. 34: "I regard these particular ornaments of ~~poetry~~ oratory to be, as it were, the eyes of eloquence. On the other hand, I should not like to see the whole body full of eyes, for fear that it might cripple the functions of the other members" (Ego vero haec lumina orationis velut oculos quosdam esse eloquentiae credo. Sed

人生好眼只須兩隻，何必以多爲貴。作大照相者比詩曰攘曰拿曰吹曰拼曰鬥曰偷，亦要眼睛來覓矣太多⁸

劉須溪評詩極佳，然亦有已甚處。如張司業節婦吟……感君纏綿之意，繫在紅羅襦……一句一轉，語緊而峻。須溪曰：好自好，但亦不宜者……不唯義理不當，亦不語宜此乃寄東平李司空作也……通篇借是比，謂欲以明固士之義，何以表忠一之志［李司空即李師古，乃河北三叛鎮之一，張籍自負儒者，故堅宜~~升庵詩話~~ 其多於敢匪之詩，不受他鎮之聘。其所耶張籍拒卻而不卧此者，詞意未免用經太過。蓋只以明珠雙淚表之婉轉語，知君用心如日月，且推于事夫婦之誓，聽未受他人聘耶，亦對李師之語。此昌黎道卻不免太多稍雙淚，終久爲矣］

升庵詩話曰：唐詩至許渾淺陋極矣，乃晚唐之最下者。孫光憲曰：許渾詩李遠賦不如不作。當時已有此論，其高處亦少，其詩亦未然，語淡不能超出晚唐之上，不及許者更甚，其懷耶。如孫光憲亦僅能作院溪沙菩薩蠻小詞耳，何足以持衡予奪……王敬美曰：亦惡足之譏……未落晚唐……大抵明代固當上宗漢魏，亦不覺得晚唐論人，如過庭錄之林逋評陳之說，又宜惡足之譏耶。

藝苑卮言云：文章聲價自定，譬如好終是難高，如老杜風急天高、玉露凋傷、老去悲秋、昆明池水四篇，字字連珠語皆錦，所爲全唐壓卷，固宜。某其他之柳揄也。錢生曰：老杜至處不在此，自是公論。然選者均不能全删，仍取老去悲秋、昆明池水，此所謂定價也……余則曰：昆明池水，況切情多事，調全在之……蟹云中的，語調之所謂俊，覺鍾所云珠又較寫探珠之功，遠矣。劉杜律韓文者，俗稱托其唐者一錢公評羞將短髮還吹帽，笑倩旁人爲正冠，曰落帽自佳［此指郭班龍］。噫嘻，如此人亦言詩乎。鍾曰：二句雖一氣，然上聯下聯讓得此，自知不以俗之全通……余所之持所批，獨至論中晚人，則

neque oculos esse toto corpore velim, ne cetera membra officium suum perdant — Loeb, vol. III, pp. 298-9). Colletet: "Il n'y a rien de plus beau ni de plus éclatant que les yeux;

＊又見二1兒詮毀，13三白居易之樂子の杜甫歌

mais Argus passe pour un monstre, dès qu'il en paraît tout couvert" (Crousaz in A. Sorel, *Introduction à l'histoire de l'esthétique*, nouv. éd. rev. p. 97)

如是羅筆齋西下，歌程而移睛絶求於周[illegible]

謝榛詩家直說：詩錢塘詩，不關性情，非理者，重言言所謂 [illegible] 先解作東之本意也，至于摘細破碎，只益其病多矣……詩賦律賦田園翁詩庭解空閑田園，宜可間，詩上句得矮(?)通二字，若學者之凌晨草中，何為苦學……詩空可閑而竟自不轉也……宜可空閑而以其改作隱字，婉生竟日矣……此可謂無生痛痛矣，以蔡文姬詩其錄，至周之吐哺而又曰三命益多，如周公輔王……如此致人詩貴乎(?)先文姬所以悲之，此亦實儒之言……又曰詩不管而好者，如良醫一方不曾保何況惡毒者子不如點說，遂就一句，其多偏，宜作江南宮翻禮變，理竟不如日出曙，乃是翻禮變，況何及余因象，皆於改訂難時，不如置其其可郎耳難……詩如何宜作一句好文人所以應者，何必審慎，皆去於前出句，為何煩者非實一句為為句也，承接變化在氣脈……若遇當自謂可者日先作詩，其言之，可指前難得天寶，遂未然而句，謂之因字得句，詩太傳天機，嗚呼，如此者，榛於造天成耳

袁石公敘詩：細心以觀，陶韓柳、歐蘇、李杜之詩，未嘗有所本，而曰唐人好處何在……詩體裁言口故其律度亦終無定理也……何解古人以平而傳者……以佳而傳者……以俗而傳者……豈傳者必盡佳乎？如西施之嫫母並傳，遂謂嫫母與西施並美耶……至其推宋詩文，李杜韓柳之外，歐蘇下，其至以明詩文為一不可傳，此則石公晚年不能欺之設，而後人只服中郎亦不能道之者是也……石公諸陳置之自許慚而悔之不遑，在袁宗道集序中屢言之

詩所貴不權，所以不權者，如五丁開蜀道，其去鐘鼓之享，騁騁大家，以深心而求，得之之而深，其難……曰：詩以靜好柔厚為教者也。蕩者宜溫，宜其遠而非靜者也，疏蕩而得，因不可成，詹而柔厚可也，含俊而質鈍不可也……及萬全求曲，房曖閨閣，不可第一已耳，至于后妃宮中，曾讀史與[illegible]隆

出示石发傳觀未西貓飢捕鼠鼠餓食之子我唐史中有崔栖閱館隱猫猫兒鼠餓篇……於牆壁中窺鼠不語道之不可以說攘詆乎哭兮此張說咏鵝似以為感雅羅人也出出之詞……鍾曰已程多閒譚曰……不僅然陳許出匠仁人……一肚奇韻已程鼠鼠勤勤捕且中古西下比為鍾於所文文……總是閑語他時只是這哉悔矣而蓋之不求宜何時何事也……陳子昂薊丘覽古曰南登碣石坂遙望黃金臺丘陵盡喬木昭王安在哉比与賀之殷勤前句注吹臺蕭條為遺言昭王安在哉豈實圖畫陳子昂詩陳拾遺自出鍾乃乃謂另分錄為與此遇之……鍾云故以此等語讀詩策於此古詩情況全是情删之以存之又譚太白塢曰此點亦是太白長安不見使人愁~~太白長安不見使人愁~~而未免以六十年的老之比與所謂是也亦以序一字白敬見人所嫌便我是多作聞以見者……諸如之類尤在李杜以前論此是詩家實情詐……又白云卧聽箫鼓聲徐出示小園鍾云示字妙求之乃說之細味久程亦收字為安……好奇之細意蔽為要西枝村景罷笑盡地留意之土室日出部的细紧此鍾曰云比以院溪也……真使陶公之筆字盡於院花溪上可能然院溪尚在集指黃之以与彦雅游從詩妻妙為罷……自然詩格至陳以下舉此為南齊至全出賞誤字其從此一字……一言以蔽之曰不學不思乎……新糧間黃梁開中作間……足以遂其安本作旦為蓋參資御廚絡絡逢入蹤本作絡繹……所謂終南山去如人往長安不由大道誤入山口僻徑指說村落兒女之事究竟未到長安】鍾云七言律詩……盛唐人篇三十首不為繁且約其出于是常口耳之言人之傳誦代之所說者十數題至六七首云此諸選出出詩出的此人唯罷鍾已吹笛譚改達數從之……又云欲笑張協之作佳黃系力【胡宮為之定指據山西我將指吐蕃此指田舍通而書的然於田舍……然從知賞諸將之作以謂鍾譚之遺很而所評又皆不能中的】鍾云欲笑何能入其中他從於人此人人攜欲笑……今引以為欲笑而書

大鍾譚不解音節之何
以上為黃評卷上

形魚之八斗（於）…胸中無八斗便無斜矣…然因擬古之八斗并東坡之八斗似是胸中無八斗無斜也…太白寄曠人…讀書如渴江海…不可以溪潭沼沚之窺視之也鍾譚細碎人宜於此等論撲字只以字法迷其象數固自不解此詩也…論李之處說杜尤甚 孟襄陽宿業師山房待丁公不至曰樵人歸欲盡 鍾云此盡字不如用稀字妙 柔樵作曰日落伴將稀 鍾云欲此稀字盡讓盡字余云日落與已暝亦[illegible]分早晚稀是樵子斷去之[illegible]是以人已絕了猶不返只捨字紛紛注〔不必注二字之意矣别即樵人欲盡五字入吟宜用仄聲换平聲稀字不得〕*

譚評趙嘏和東門年九日見寄曰别後西湖僅得謠 云越山山水好學無著等人不得見坡公開〔看西湖得學閑情決不是交付今俗人是此評亦妙但作詩須子瞻與杭州西字鍵密如西湖之未用也此與俗落後斷無杭西被村郭里等茶地方未插草堂閑處〔二君評語僅是閑着眼睛看話…二三十年中何曾見說之士從風西廳…果如一聲牽羣鬢只原呼天何益〕* 譚評趙詩…只為佩服者…四字不加點符可算之語極誤人猶及先才士何好替一語研西動之不休耶一時鷹爪張目也無讀坡公者仍不得同時以此言進之

二

太宗皇帝大風歌衛口而出草律不屑亦詩對發[illegible]之音猶只能單一言讓太宗以之鋪張功烈粉飾治平亦以此復據漢祖一籌不徒閑之磨弱 嘗也亦過是先為宮禮之麗團[illegible]打業叢何來此靚字

王績諸詩說陽粗紙而手無千彩一陶明之東皋數之假偽使何怪王無功等何吾伪律陶王之稱余嘗數以東皋代韻則之…大君為以傳思拚多模越東皋諸濡落錢不能亦夜

四傑…在獄詠蟬…露重飛難進風多響易沉尤有千人共諒…帝京篇…[illegible]

亦謂其死如何百年之數之相望者一年之隔之耳

蘇頲…人人重宴至道行橫從宋以後詩如陸放翁作露應可取不得謂未嘗有無此說者何《代女道士王靈妃贈道士李榮》曰「彼方息之共百年誰使遙之（此七夕）天是牛女之情至厚矣」余以不近中外詩人詠此篇［羅素篇亦云出中多鋪叙更見其精力耳對此不過道男女情推移恒訂殊覺可厭「屢數誠相悅反相瞋之這而望至改定」…對待形此若自新是緣何也］至如海內存知已天涯若比鄰是理亦不甚…張九齡相思者遠近萬里為鄰之比言…王維送古之一篇寫豪縱之概如之意由來格詩去為不可當寫權貴不容蕭相強蕭生此可說出如見霍氏凌轢車騎趙廣漢突入逕相府謂丞夫人跪庭下［按…以言蕭望之…《史記》云…丞相夫人之說據已許史寫權擅寵而時為權擅貴要使史學而謂丞相夫人之云之蓋據漢書所謂不容蕭相者乃指此寫權貴指許史之上向之意指田蚡一例也乃以寫權庸蕭相而誤以為蕭自又謂其生此等…不足讀者以[illegible]錄耶］…自嘗註曰字字綮之指千年年之第一林出謂君南山桂花發花來花去幾人樵不惟說帝京篇結語盧駱王[illegible]達才大君不容学子謂之理寄溫柔敦厚也

陳子昂…感遇詩…蒼梧山林杳瓊閣珠翠煥鬼工為未可人力安能序已指示時天岩先象諸子

沈佺期、古詩沈為[illegible]人欲之乃見模範…[illegible]中常動橫而將警在如芳樹…獄中無蓋…論沈宋月殺其[illegible]若人不能鍾氏以為[illegible]可謂至於沈宋之閒、近儒謂附[illegible]之…修險如此而曰自[illegible]家忠者、吾生[illegible]…生是在[illegible]無遙山川可事[illegible]以津之靈名之如[illegible]…所謂[illegible]之人語耶

李嶠之綠珠篇常將影前借人差鍾嶸曰自是[illegible]然指出[illegible]人或於此語何不題讀余之此借人[illegible]可改指

張若虛、春江花月夜…屢度格調[illegible]持衣諸篇也此誠集[illegible]中之[illegible]

然亦未申暢，總之無一位置，俗語所謂不管、莫理會、隨他去。

…盛唐詩至賀[illegible]出，[illegible]開山出境界一新，毋寧置張於初列，賀於盛[illegible]
蕭穎士…唐之蕭華擬宋之問至蕭…詩文皆在不多，何以當時僅影響[illegible]
王維、唐皆李杜摩詰[illegible]推…三人相較，以王[illegible]
[illegible]自非平仄由[illegible]、暢以[illegible]外山[illegible]人
[illegible]用新[illegible]字[illegible]
祖詠、終南望餘雪…此詩只[illegible]之一種寫[詩中[illegible]雪[illegible]
雪也不[illegible]雪[illegible][illegible]不[illegible]]
王昌齡、重別李評事：莫道秋江離別難，舟船明日是長安。吳姬緩舞留君醉，
隨意青楓白露寒。「隨意」二字，以為不過字不[illegible]使[illegible]
[illegible]又[illegible]不[illegible]隨意二字於中
[illegible]不[illegible][此詩[illegible]不中[illegible]隨意[illegible]
字[illegible]不[illegible]開口即云莫道
秋江離別難，舟[illegible]一[illegible]唐[illegible]詩[illegible]]
李白、不過[illegible]不見李杜之好，太白…云好[illegible]…云
好[illegible]兩公之才[illegible]不[illegible]不可[illegible]杜[illegible]
李[illegible]…[illegible]
[illegible]於詩[illegible]不難[illegible]而難[illegible]力不能不[illegible]太
白用[illegible]

杜甫、七言古詩好多奇…五言律亦有[illegible]五古之妙[illegible]不[illegible]
[illegible]…[illegible]不[illegible]絕不可多得…神
[illegible]不收[illegible]…七言律[illegible]不以[illegible]
[illegible]人[illegible]…[illegible]
[illegible]…[illegible]李杜[illegible]

※魯山類言五卷自序。方南堂輟鍛錄至于秋士之~~[illegible]~~嗜好 此說

謹案人乃以為白話書於此較之竟朱某能有幾多……晚唐溫李上當日盡是淫是篇不收[illegible]周孔此之精當[illegible]何不去婢雄何不錯……詩出壁五言……至西山則去粗[illegible]殊不可解五言明絕一字不說到這些前之不定集亦不住竟一些結果之失……遂為李攀龍選唐第二首詩略曰此室寺[illegible]于鱗稱收此首語之根底為直日與大雅等句分之於直前蓋亦收[illegible]而[illegible]有[illegible]之如此者何選亦則去第一第三以似數何若亦僅在風骨……但去評詩篇本意……此詩卻當西山以于於樹篇刪第二第四篇以意述詩不甚曉[illegible]不知后人之改西在於此……觀西山刪史[illegible]數首處去病與今[illegible]同絕不知曰長相思詩君家於宮之田懂之亂說當日君散陰之如

季候、七言實不在高適之下……盡之蘭艾書陳香縈見[illegible]曲 固不詳也、無一讀之[illegible]呼說家數性靈也※

常建、宿山[illegible]大峰之[illegible]月[illegible]乾坤 比東野之趣也 井底玉冰洞地明[illegible][illegible]於仙鄉去結處也[illegible]之長去人[illegible]攜手二子[illegible]高在於十年後此實前[illegible]之明文也……[illegible]林泉亦天然[illegible]續[illegible]如[illegible]上達去翁江[illegible]促展[illegible]宇宙大空何地不可以處數大院[illegible]事郡王帝[illegible]四海[illegible]高[illegible]不[illegible]天[illegible]愛[illegible]戰亦集輸為明光[illegible]二百年塞下曲……[illegible]大[illegible]如此篇……[illegible]白[illegible]何[illegible]四[illegible]仰秋[illegible]魚出[illegible]別[illegible]臨[illegible]隱有[illegible]之[illegible]又言江上琴興曰次之七弦[illegible]木陰[illegible]江月白又今江水深[illegible]此益[illegible]字為病……諸峰[illegible]究竟不穩以若不懂[illegible]直至山川[illegible]人[illegible]終不能為[illegible]人[illegible].

三

劉長卿、長律至[illegible]而[illegible]於[illegible]人者卻是[illegible]人何不[illegible]為[illegible]……[illegible]生[illegible]人[illegible]白[illegible]

8頁 [illegible]山樓花詩：未央宮裏三千女，但保紅顏莫保恩。一杯芳醑 [illegible]恩不重 [illegible]歎 [illegible]
[illegible]為 [illegible]【[illegible]論曰[illegible]千[illegible]人不[illegible]也】 [illegible]
張[illegible]好[illegible] [illegible]也 [illegible]

[illegible]，長[illegible]池柳[illegible]西中[illegible]……二[illegible]一[illegible]但讀[illegible]全[illegible]以[illegible]……作詩[illegible]仲文[illegible]第二[illegible]……[illegible]思[illegible]入情切矣。

李嘉祐。高仲武評李嘉祐詩綺靡婉麗，蓋[illegible]高[illegible] [illegible]由來[illegible]人[illegible]李[illegible]也 [illegible]

[illegible]日[illegible]一[illegible]為人[illegible]如[illegible] [illegible]曰[illegible] [illegible]上[illegible]不[illegible]他人又[illegible]

[illegible]。彈箏歌[illegible]中[illegible] [illegible]一[illegible]為第一……[illegible]不[illegible]

戎昱。[illegible]不[illegible]

戴叔倫。如耕田行，[illegible]中[illegible]作[illegible]中不[illegible]……張司業[illegible]三[illegible]也

[illegible]中[illegible]詩[illegible]不[illegible]一字[illegible]不[illegible]

李涉。于頔為觀察使[illegible]李涉[illegible]上詩[illegible]城池[illegible] [illegible]人唯[illegible]詩[illegible]曰[illegible]為[illegible] [illegible]主[illegible] [illegible]不[illegible]元[illegible]

柳宗元。南澗詩從來而說至此，覺衰詩（久知老會至，不謂便見侵）從此而說至東[illegible]
[illegible]不[illegible]】

又錦瑟、錦瑟無端[illegible]情[illegible]已惘然[illegible]蓬萊[illegible]人[illegible]以[illegible]
入[illegible]【此蓋自謂才大無所不可[illegible]】
[illegible]遇[illegible]不[illegible]西崑之中亦無[illegible]

[illegible]中[illegible]一也[illegible]曰唐[illegible]知[illegible]之[illegible]讀[illegible]比[illegible]
[illegible]圖[illegible]是[illegible]中[illegible]曰[illegible]史[illegible]
一[illegible]眼大不相關……[illegible]以[illegible]白傳[illegible]人[illegible]
[illegible]西調[illegible]以[illegible]
[illegible]之點* 楊用修[illegible]集之佳……[illegible]八面[illegible]一家之[illegible]
[illegible]

錦瑟、[illegible]力……[illegible]之[illegible]
[illegible]以二十八[illegible]中[illegible]
……[illegible]中[illegible]不[illegible]
[illegible]【[illegible]中[illegible]以為[illegible]】

李賀[illegible]西崑[illegible]金[illegible]
[illegible]以此[illegible]不[illegible]……[illegible]中[illegible]
[illegible]……三[illegible]已不[illegible]

白居易[illegible]此[illegible]
[illegible]不[illegible]白[illegible]
[illegible]白[illegible]此[illegible]
[illegible]

元稹[illegible]相[illegible]一圖[illegible]
[illegible]不[illegible]人[illegible]不[illegible]
曰[illegible]此[illegible]
[illegible]不朽也

沈亞之[illegible]
[illegible]不小[illegible]不[illegible]也

曹唐。遊仙詩。天中[illegible]路無人覺[illegible]一泉[illegible]青[illegible]不出東野[illegible]下鶴通[illegible]人間落花[illegible]……曹只[illegible]而[illegible]於詞又生平好用[illegible]細[illegible]此[illegible]校重集[illegible]而[illegible]冊。[illegible]人間[illegible]中[illegible]比[illegible]猿[illegible]月[illegible]一[illegible]……昔人[illegible]之[illegible]自[illegible]天下不[illegible]仙時霞[illegible]之狀

四

張祜。[illegible]張祜[illegible]之[illegible]也……金山詩作甚佳……[illegible]又[illegible]金山一[illegible]不[illegible]向作[illegible]

杜牧。唯絕句最多風調……餘詩則不然……昔人多稱其杜[illegible]人[illegible]

溫庭筠。[illegible]溫生作詩全無興象……又少氣……[illegible]七言[illegible]雕[illegible]……[illegible]余嘗[illegible]溫李一生[illegible]相[illegible]詩[illegible]生平[illegible]溫[illegible]溫終困[illegible]李[illegible]

李商隱、代魏宮私贈小序曰：黃初三年，已隔存沒，追代其意，何必同時。張爾田謂之
但其詩曰：……知有宓妃無限意，春松秋菊可同時。余以末二語意已見於敘中，不必收
又於篇中，且贈詩只四句，又以末句說作詩之意，詩意不貫，且註解又嫌呆可厭
評語。南莊雜坐中始用元白意，春夢雨常飄瓦，閣鼇[illegible]山其月兒照影，詩意
多互見，如人謀才短……金陵懷古詩是楊[illegible]云詠金陵而牽涉陳事，然能
南北不分矣……[illegible]詩李詩溫又詩，評不盡力。至如邵謁[illegible]東野[illegible]
而謂多年生又綺詞之但到此猶見於謁者，但其之在但者，即其之不去之精，爲以
瘦之態而不以勝也

邵謁、[illegible]……惟覽官井一篇可存。謁詩枯瘠，與[illegible]詭之才，氣味迥
殊。謁乃咸通七年十六日試官溫庭筠榜，其詩詞并題識宜示眾人，不服者
[illegible]虎珀拾芥[illegible]之不可解也。又按唐[illegible]史稱溫國[illegible]
得以[illegible]爲試官，花間集稱溫爲助教，是溫之出於國子，又以不謬

于濆、晚唐人。余家有于濆、曹鄴之詩，詩皆[illegible]，[illegible]濆詩至一篇不收，[illegible]
不可解。如其擬古之曰：[illegible]……說者[illegible]之士[illegible]
出曰：我[illegible]鳥[illegible]相贈，我家[illegible]回望[illegible]迴君[illegible]腸
李洞、造語之精者近於賈閬仙也

曹鄴、四怨詩之不得十字爲比，紅艷石竹[illegible]……鄴絕句工妙，如長安
春雨云：半夜[illegible]美人驚起爲花啼[illegible]一簾山色[illegible]道用不
已。杜牧[illegible]曰[illegible]是寄人[illegible]紅袖倚高樓。曹鄴曰：何處美樓
方倚檻，芳[illegible]檻半紅斜日[illegible]人

羅隱、詩雜帶粗豪氣，絕句尤甚，論[illegible]宋人

皮陸、詩之學皮更甚於陸，[illegible]詩惟雅詩陸爲勝

韋莊、長年詩……大盜不將爐冶去，有人還築太平基。[illegible]此詩包括其成果爲[illegible]

余謂此詩末二句語謔佳詩實不佳 又秋雨夜課…一燈綠蕊風雷破火翻佗秋雨
不成眠語意以為不祥也 案渠意余謂此詩謔雖不佳詩實佳
吳融、作詩家不甚稱伯自詩好實多矣[illegible]輕薄格不高思路細亦可情致
至此長歌大篇多可喜
杜荀鶴、余嘗謂詩曲只詩只是[illegible]如李咸用杜荀鶴皆當家高手
貫休 詩至晚唐而敗壞極矣不待宋人…貫休村野知[illegible]不可耐

四五

王禹偁、多詠至宋…[illegible]學東坡以前人[illegible]做
潘閬、憶夜泊寫西禪院一詩最佳…此詩多草[illegible]亦嘗可之[illegible]歎析（曉
涼天未雨院靜多鶯僧）謂好又謂上聯多有[illegible]、[illegible]移過雨何樹不鳴
蟬[illegible]葉、葉[illegible]雨一半是秋[illegible]…[illegible]亦[illegible]於[illegible]可以[illegible]
不如[illegible]也[illegible]乃一變為楊萬里如今[illegible]孤村又是五樓[illegible]必
過可
林逋、未免調單句弱時只能表之神之限…自言[illegible]出如畫張古詩[illegible]
妙入神不會判[illegible]多妙景人[illegible]此禪[illegible]甚狠[illegible]處如何偏
近自[illegible]白[illegible]時只[illegible]以作[illegible]偏用字[illegible]白乃[illegible]
[illegible]亦可作[illegible]
楊億錢惟演劉筠、如大年梁詩九秋[illegible]霜[illegible]未[illegible]月[illegible]人
詠物[illegible]此[illegible]思[illegible]、[illegible]思[illegible]…[illegible]
人[illegible]亦[illegible]不[illegible]山[illegible]
[illegible]大年[illegible]不[illegible]
[illegible]不斷雁連天…[illegible]楊[illegible]王
李昉詩[illegible]自為唐宋詩[illegible]元[illegible]

8蘇轍、上元詩 荒城燈燭相照明 山野來看笑語[illegible]遊人[illegible]集 何異[illegible]
[illegible]州風氣不正與中土異耶 [燈燭黃昏[illegible]]

二宋、大宋落花詩 淚臉補痕勞獺髓 善用典者人多……以[illegible]穿鑿[illegible]之譬喻也 思路甚巧 然細玩[illegible]舞臺收影費鸞腸 不落花矣 按[illegible]只以於舞[illegible]用一香字[以[illegible]以笑說為圖]流花 落時舞收鸞腸應思之[黃鶴樓三字[illegible]燕之[illegible]且生擬以此勞獺髓之[illegible]何所致] 小宋[illegible]於國曰……楊億楊[illegible]落花[illegible][[illegible]可用楊[illegible]]

蔡襄、宋人學[illegible]惟蔡[illegible]謂學[illegible]實不如[illegible]也 [宋楊楊劉諸學溫李……二公並屬[illegible]目為西崑[illegible]溫李[illegible]時亦有此[illegible]比以、以西崑目溫李[illegible]免以[illegible]之[illegible]耶] 如[illegible]紅[illegible]況[illegible]風[illegible]七月[illegible]……七月[illegible]七[illegible]之[illegible]恨[illegible]

歐陽修、[illegible]詩[illegible]此[illegible]之[illegible]……不行不[illegible]……[illegible]之[illegible]又[illegible]中[illegible]化[illegible]……廬山高[illegible]之[illegible]於[illegible]之[illegible]若[illegible]之[illegible]可[illegible]論]以此[illegible]天[illegible]人[illegible]夫人[illegible]以[illegible]

趙抃 [illegible]中[illegible]江[illegible]宋人[illegible]共推[illegible]以官[illegible]肥肉[illegible]地[illegible]仙[illegible]玉樓[illegible]之[illegible]最為[illegible]

王安石、[illegible]平[illegible]一[illegible]……[illegible]不甚[illegible]山[illegible]不[illegible]……大[illegible]精[illegible]長[illegible]短 十不一二 臨川詩[illegible]人[illegible]於[illegible]記外[illegible]絕詩[illegible]自[illegible]不惟[illegible]人[illegible]四[illegible]不[illegible]以[illegible]人[illegible]不[illegible]以人[illegible]推為宋詩[illegible]中第一[[illegible]一佳[illegible]不知[illegible]絕詩[illegible]]

曾肇 陸務觀詩因不能詩法高明耳

蘇軾、陶公之美不從言語而得亦不從搜摘……其才自是古今獨絕

羅椅、分外拿枕，得不如兄並瀟灑俊逸於雄姿英發中蘊含淳醇飲人之致……真陶之雅過於其陶

袁燮、作田園詩宜於朴素，不宜雕飾字句，然只用雅字則能用俗字及雅去俗，服大練不可承以錦襪耳。少陵田居詩描寫情景亦極佳處，但篇中多雜雅言，豈有農夫口角繁可經紀經可紀之恨如雜綵の鄭袖結束，封中原姓游俠少年及從軍以中行四處何如爾

黃庭堅、寄題安樂宅平居去……庵在好奇又喜故多窮之何得突不出耶？雲林枕臂腳坐倚萬壑裏，仙人碧落跨魚鯉……今何表將生一龍太華白頭耶……陶詩若於大要常言才大難降常者不守之恨，其悠然閒閑如此，乃公取自得於意外之價值陶外耳

釋惠洪 陶詩之妙皆如洪覺範云比都一衣與不容以陶詩之

劉子翚 朱松 建炎紹興諸公學陶者，劉屏山朱韋齋尤為其生活

以下皆見黃評引而此刻遺去者〔范金門跋所據第五卷於宋詩自序以下原闕二十五則皆他本可補錄。黃評所引五節除二節外為范朱晦翁論一節の靈論二節〕

范浚偶作田家詩，聊寓內緩其聊寓事……至於真稱雅亦良好何損……觀此則襟懷非不可及之者〔至於二句如嘈雜鈴鐸口中大約唱叫不能何說所得〕

楊誠齋生平論詩家多讀書人不得以粗豪一路言之，卿宗之聯曰：二月海棠紅，園花三更杜宇說鄉情……紅因二字甚聯比却作虛字用，書之年後再見也。杜宇句尤極异常之妙，二句至罵中葉急不惜雕琢而已，及致之鎮以詩律者紅因是聯對之情是聯字是謂對而不對，就詩家大病然作者本之不望以紅色對之情，後此讀者以紅色如何作得不累令人噴飯耶〕

女何士顒　廿四日子紅蓮池館，少年謝烟棹，達橋水雲拖雨過横塘

畢沅　吳會英才集

楊雄　鄉居閒窗　下帷詩學　楊雄放翁
史館　談劍南文

一　方正澍子雲

子夜歌、美人抱琵琶，琵琶弦易斷，彈作斷腸聲，生怕隨秋月缺
蓮花峯、煙蘿掛壁松，坐臥日月行空以上孝
村行、鐘來夕照明，遠看無人處，烟深處村
題西園游泛子雲、香篆薜末梧，深於紅紋，因劍門遠望
晚望、蕩蕩烟村白水環，牧人驅犢荷鋤還，夕陽不度空林雨，一角白雲山外山
暮春山行、高生白雪頭日雨，久客逢一晴時
嘗夜代峨山先生作、蓋補寫家書子早作，稍新詩剖孫速
雜興詩、國中羽士，古海外，原來九州
春遊、山郭雲生抱雨，雲暗燈春，紅滿花枝
送許竹隱、竹窗夜秋冬，子詩稿鳥，楊雲騎古
夜過石湖舟中、風急魚梭星欲墜，舟船如弓月向川
秋日山村即事、一莖白菊，秋意分錢，葉黃霜也自子
過南園師齋中、曉園池客，為寄閒清詩，梅花影，猿啼恐電是外梢
斜陽倒映西中山北
贈翁惠山翁、座上逢人，立甲子門前花地，課丁男
過天福寺、雲山是人家，路破古風，獨扉打門
過山寺、廣巢鶴去，隨鴉宿，老樹心，無人寄生

二　方子雲

滄上書懷、次韻巨衾盤石坐，師子數點逸去，廣庭群落葉，堆數曲江以寫急，滌雨入小窗，紋窗生子之語，仄慚詩人，磁庭生為茅勤，日暮庭前，傳聲數
林疏隱隔煙光

玉簪花西阁口号. 总因踪迹新鲜好 为催来字亦讹

独立. 平生亦想遗佳梦 自取消愁买好书

偶书. 一院绿云栽竹地 满身红雨折花人

红树秋作. 丝丝柔中绣幕垂 萤光和影轻飏 罗衣凉的人无奈 独为萧
萧三月时.

春夜次韵. 竹有睡阁帘栊影 花里在人笑语多

钱塘楼. 急水千年争入海 夜来日落况山

落叶. 轻寒轻暖春去时 落叶叶叶情根有恨 我亦凉凉难得恨 学花翻作
性灵诗集书 慢留烟火吟怡然 肽作字迹笨 放怀倚来吟怡
心情数是杨枝

小庭口占. 小庭三两叠山根 坐把浅斟浴满香 西去斜阳东上月 一般花影
照人温

春分前三日踏青看桃花因赋五绝. 因循又已两三春 忽见桃花胜旧神 分来
一般颜色识来稀 西园经风尘 一笑上桃花 寒村烛影十户九关门 作
书为报花边意 如此吹嘘不是恩

帘. 湘帘如水日当晴 当梦丝钩衔绣带长 好在玲珑光隔不住 内通花气
外通香

新月. 已隐纤纤玉一钩 遥看来挂南楼 绝好待字闺中女 知是团圆在
几时

心情. 枝叶生涯浮半盏 烧烧独倚水西庭 人声初定风声急 月过花庭一个
黄

偶成次稚存韵. 新年一病无痕迹 犹是闲人同出游 西树红梨风院好
了知不负是春归 二月化花何力难留 谁识伤心处又是红豆楼庭熟小新
年二一度长留西

過華嚴寺懷化。斷碣苔封王子喬招明御製碑，廢壇春繡地丁花
開干。孤館廊前半溪明月白，半溪閒蘆撲花紅。長憶經停人多少，不是鷗邊即帳中

三、四 洪亮吉稚存　五、六 黃景仁仲則

七 王復秋塍

月暗、江秋冷泥猿鳴簾外，少鈎竟難覓，半面出燈照，背時[illegible]……
何處樓頭人情脈脈，從往理重尋

西華七疊前韻。剪竹仿製笠，糊紙作鼓，圓釘瓦油塗拉之圓新年……
且資美月宜遊戲裝異者

湘月。臨卷眺吟詠，故籬野菊，寄老仿留花枝……[illegible]人古風伴擁誰
憐東方鶯語啼

注西聯升堂[illegible]招同人集花溪草堂再疊前韻。燉秦先陰聯步[illegible]持山
滋茲歸相依

八 王秋塍

九 徐書受尚之

送董大[illegible]游南峰次用少陵夔府詠懷一百韻。[illegible]迷[illegible]

十 徐尚之

[illegible]作上坂下坂，同前嶺頭如此嶺，[illegible]一月[illegible]雪[illegible]
[illegible]風遠烟濃，補近烟[illegible]澗[illegible]山[illegible]
亭樹閒樓臺

十一 [illegible]文田東井　十二 楊倫西禾

十三 楊芳燦蓉裳

短歌[illegible]不如下二
春閨思、[illegible]日小[illegible]中[illegible]
齊蘭蝶翅輕[illegible]花[illegible]細[illegible]又[illegible]

山畔一株春熟落不來
客舍。中庭檻影首花前差槿和恩種合歡一時由橋落難曲芳人為聽明
乃斷腸三

十四 楊蒙叢

十五 顧敏恆之方

花朝。隔岸芳台花弄鹿鳴的首在以隱在睡魚池塘波淺淺落花簾幙雨
隱隱未歸新敲思譚鏡扇分賀重且真去湲 救正雲詞堂前春的那望晚
和如一

澄江寄角揭西保朱。夷鶴極長空且定雄葉的先手縱争。
金塗塔民影吳越王錢俶鑄上石救二應刀之地之佛和
芳影。舒吹柳燃寸隔慧小印蓮花米俊工一點思芳端又曉鐘堤傍烟
淡月朦朧雜空多耐其家落階錢芳勿收逕濃果帶杏色一葉白蓋地
鋪之新卧鳥啼蓬山小小溪溪遠一村行珠箔擁芳畫二月蝶翠屏隔畫
樓碧移紅袖倚靈儀芳去似嘆秋記嘆來移云然正影態樣膽少眠恆
待曉慧人多病不宜秋未能鷓鴣嬋娟錢舍争許難繫向之從五
玉峰官署召賭。亦去西望雞朱佛。空說吹笙者的仙一分向簪道人難靜
家近翻蝶夢未來二

十六 顧之方

閑居。已辨人作沿泥燃芳性分同上水船三

十七十八 陳夔理卷 十九 孫星行湖州 二十 王采藏玉蟆

8 梵天廬叢錄24 況晴皋詠紅樓夢句數云應號怡紅公子傳已知慘綠少年時

易順鼎 實甫 丁戊之間行卷 一

燕而淫 艷而俗 詞藻之富 捷悟 之之至 詩乃鈔 無王仲瞿之出 案 已見 非 脫 子 和 第二 他 雖 以 後 白 神

擬庾子山小園賦：花葉千里猶看鳴呼之思桃花一去詠懷逐素之蹤……黃鶴
已立長鳴 白狗不吠長無……鵝鳥尾而易為白鳥飛而望絕

二

會稽樵樂譜序：濮州詩說較評你畫
滬上冶遊詩詞自序：浮大白而未整小紅而去……肌以雪而偏遙目以程
波而未泛……但歌歎子不唱懊儂……黃柳之灣更求中之熱
湘弦詞自序：一絃一柱空度華年來山來水猶是墮夢
與陳伯嚴書：古子紀奧而初東，以求影為而不寐
與王夢湘書：花影實引絲以為畫從無鋪恩之用……前度進遊未嘗出山
協隊留居絲玉耳
小南海遊歷文：驚樣西貝珍施象數之宏慈會方南無為補游荒之渺
懺綺高歙：怡紅公子 慘綠少年 黃葉主人 瀟湘紅仙 8

三

病起偶作：前身已象如中隱隔水人似又上燈
下第寄王夢湘：但無文章憐命達應無富貴逼人來
出津門附輪船渡海直至水洋以十三百字紀之：罡風吹衣作寸冷無
衣但見茫然色……鯨鯢何人鑄於鐵寸墜天龍金鎖鍊……然厚亘古迴不
到只有白帝千壽宮……蝶蚪螳蠖蟈蚌蛤鱗魚鮋鯤鰻鯨鯢鯛
……少時風定遠宇雲霄蜃樓碧移仙島……未發綠睛何物異猩鵬
眼而鳥嘷……妖魔性靈在斯橫島嶠巨艦如蓬瀛 讀史思特赤
壁火稱來一為燒艨艟
滬上為事六十韻：鑄鐵為錢 錯輸金光 六銅樓在仙鬼半巷逼娛
作多……地中高果近燈殘新街衙……垂橋且自墨坐樓電為梭

み！

湘江夜泊．星光照堤岸千尺雨聚[illegible]涤波一层

の

窗卧听雨声为桃花想甚枕上的诗、解此休说红艳[illegible]怎生[illegible]李易安词空留残池觉温光[illegible][illegible][illegible]露并迷蝶[illegible]从风廊断情[illegible]隔梦一重帘如[illegible]花太[illegible]一

五

暮甚、、来由又悄然情根[illegible]味当[illegible]缠[illegible]手[illegible]是[illegible]一日中[illegible]恨[illegible]衣[illegible]难消如[illegible]恩仇未[illegible]出禅[illegible]生[illegible]死[illegible][illegible]争[illegible]游仙[illegible]一惜[illegible]年[illegible]病[illegible]多说了[illegible]神[illegible]地一理人家[illegible][illegible]二人[illegible]山[illegible]功[illegible]乐[illegible]烟月[illegible]来[illegible]慧[illegible]印在[illegible]光中[illegible]一地二の月十六夜[illegible]月作影．[illegible]乾坤、、以外[illegible]物[illegible]是[illegible]风雨[illegible]陵[illegible]楼山川[illegible]胶[illegible]太[illegible]魂[illegible]人想[illegible]一[illegible]精神、、[illegible]难[illegible]天[illegible]人[illegible]地[illegible]气[illegible]人神仙小园[illegible]界大游戏[illegible]风露[illegible]但觉楼[illegible]水气……[illegible]某人生[illegible]某人死[illegible]某人[illegible]某人[illegible]何代帝王[illegible]家庭[illegible]古[illegible]小、、[illegible]我[illegible]中[illegible]月[illegible]多[illegible]烟光[illegible]、、[illegible]白[illegible]如紫黄[illegible]红[illegible]大[illegible]如[illegible]小[illegible]如[illegible]如鸟[illegible]＊使[illegible]所见[illegible][illegible]人[illegible]生[illegible]……君不见一[illegible]一[illegible]四[illegible]然[illegible]而乃眼前[illegible]无[illegible]月

[illegible]夜．[illegible]林[illegible]一水[illegible]天四山青入[illegible]一[illegible]中[illegible]光大[illegible]天上楼[illegible]人道の[illegible]烟一[illegible]下地一[illegible]上天、、[illegible]坐了[illegible]月来[illegible]心[illegible]白 七

又四首甚佳

六

盛煜寄游寄懷三數雅長沙，吾如夢短譯將儻多比見為記判博一時
志紛紛行其中年近強把書夜闌秋覆卷三
王郎昔年湘山東，王郎手把芙蓉花，長身玉立恆河沙，着碧為衣紅錦瑟
為韋蘇名勒白雲之象凌紫霞……諸君擬大題要說小宋等語
作者紅葉溪閣上黃麻西風伯雲軒殷馬瘦才人四海為家
不必斫地哀歌不必通玄詭譎不必乾金丹藥不必讀書史時來賢
子好奇才健筆其霸王亦山鬼……古往今來如此為君上指萬事
冥冥去不遂之海水……君何為負鱗甲君何為唐衢哭君何從李
廣射君何從屈原卜且擅蘭旌莊周且飲酒湘流且將乘鯨三千餘
里間君將且將封禪七十二家古君讀他年綺札玉堂一夜傷心相
向……

~~自題[illegible]图~~　　七　　~~[illegible]~~

題云：文艺尚賢流集群敝，文艺多人，倚聲儒哭，倚聲而倚哭，偶也
因性情流集而藉詞辯也。同劫合廿九 兩日過家物猶不出高卷飲
酒至老至嗜之日過嗜人子相近，移業讀書至老至西廿
集五家語廿六 海內天然迷蹤新應伴陶，但此說細一 余劇言傷素收
倘別可堪笑語又笑人二 你勁多經情狂曩遊佳期更後期四

蘆山詩錄

光緒癸巳五月聖公記，作者才思學力皆不逮趙，尤竣深要訣最
睢生劍意二字為劍意二十年後海內言詩者不收善為他人旁見卷
中未加評識者似可不存，稿在他人好事者藏作者必佳，意可何為
存之以自標至舊異其地時作者之未必以為然十年後當時避之以
萬杉寺五爪樟，萬杉如杉化去其一杉惟見寺前老樟在……下第已然

傷窗墻上曙又張時芳窗猶立芒衣大笑響不人皆見甚矣哉。。字同
子家年生七年俊子生降門溝海何況此樓出第只寺迎見棒通百倍難為
樓船擊西來知君九死終不悔（此詩不猶出向寺作然是古之寺作也）

徐學鐵孫 懷古田舍詩節鈔 號石性堂出之孫男也全望
歲以入誠前放翁乃手出師
張南山子

一

白雲山絕頂詩、一路泉聲作年寒，松門百折賞登樓。不到遠近五中為甚淒陰晴
雨外山一。

清遠峽山寺、一般出紅樹為山寺

元稹東灘詩、馬蹄住近君花落，燕歸終斷憶因工

野望詩、牛耕分自食，蠶綠不關衣，市業無出說，收錢甚之謔

六月枯暖、瀟湘塘角見荒月，蟋蟀草根生寄詩

小池之即目對錢學詩高法、樓西小池為子涵，以淨深甚深之行人影
立伊仿注舟邊宿雪尾出通為寓亭。。辨舟根樣不辨天西東，忽如一片空
錢卷出然之一

唉手掌大六合日月星辰風雲且戴之出從事追逐鬥新吹縛紅旗擊
鼓雖不得飽終日仰若吟唱斗牛如夜出為用戶蝦以道儒常翻為幾
驚端長冊交子唉阿誰携此來泥中怯愚怕人歌處編荼多不理矣。磨若
見生飽飯共之多折腹自迴水霧宮絲然以詩聲歎窩仰之錄日明雲
哀哀共川猶分已惡川傳者肆談理君魚見當者撥分此之謂同曲道錄為此
說之果黃王瀏西海東坐館此之眼前見不境為雲此僧人之庶桐六己後
直園酒錢對斗分至怒長終為為說此此六自路此自悟白星家不此緣
題唉和對作新淡之斜陽集

一行裝、早御重綿，冬暮衣寒，連日暖熱，支離行禁止可以覺閒閒道猜卿乃知

夢游出府，家出去，舞煬之。青草池塘如昨日，黃梅時雨又今年
不然，當江南春，崔山寺古陵平章仁山諸亭，廬陵西湖作，頗錢塘湖事，何
不為中州。張祜鐵中來，還是重子君。莫教字保，指湖州以西伯，荊南只器繪琴西
橋楊，背風吹亂，由字桂誰翻，像高閣之詩

二

保作字不求，農夫飢不求，農晡為自謀，生而讒官，父母農事，試問閒寐何以
晴雨

喜象相蒲社，燕子東風吹轉，大雨絲連，楊花從此出，入着桃李邊，此又一時
西疇塗中，歡取邊附，宜焙茗松濤，蹤要保閒鐘

三

石蟬媚，并序：王吾微以還，古海邊得之，王環入雁宕所，至必拾一石歸，入
秋東飛，每筆精，至尤然，為三十二枚，各錄名字，如織、織、剝殘，天下白、紫也，黃紫
為只是一色，今後更有姓名，以贈同諸來只好石如好色者也

四

玉環竹枝詞：卿慶未來，並出陳藥，舟船香散入腕，閒餘粗，當以從，年能
笑如嫋嫋，吃飯人，入口不為諱，為粗蒨，必食米而稍，如此則口是糧，嘆餓可，是
晚至多病也 十九

五

懷人詩三十一首、“我聞新息嫩華室，能作多牛只麼嫋，黃昆吾對。 三

六翊

是夕自傳挾山結屋，卿那知嫁，可說船二，自評為指為，筆東人得如，每比嘗樓四
是日諸輪，莫宿之路，昔次皆今有卿聲，眼看要落前閒 三
二月初五日，早根常山送舟沿本，山色不隨波捲去，終朝如揖路花來
深嶺遠出，不惟曾地實緣天，閒愁只是開時兩三枝

又吳祖修記子三自錄少作明月句云「衡火生作碧池荷」閩時宜告詩不亞錄中
柳南隨筆五精摘落花暖雨紛風後李子三阮亭之詩以淡遠為宗而筆字俗為之注
似至文樂理命云始屋詩話子中故國關河遠客空明荒疑閒雜庵回惟上

水程先應望主以降年不過葉雄爵肉生
把臂陵初作試從袁廣將鈴智落仗華萋夾柳饑參
於濃花中七策靈僅來策西逢山近送出湖山泉
空碧院。黃河暖紅多處去誰覓空碧山中有來
癸丑策廣中憶人詩。江東人日黃山比子未他時落海來（譚玉生學十一）
陳惠。桂理何必分葉雄濁顏濁肥剩山風強從交閒情寄紫傲查
叙新楂試從我異曾出年處去憶棋學使强來作為叢內外君也雄
易較紙移陳惠是貧功（自周說僅中最遠常六貫書殊內西不在外意說之依此指此說）

漁洋山人菁華錄　惠棟定宇訓纂*

錢謙益序：「以敷……擇數詩而範曾易時人之所得也於韓杜謂說飾其研削莫不援引鍾譚以至李徐哀分等諸說……貽上以詩名籍甚……然時之作者稱於杜陵弱情之計繁綿者數曲山之談藝四言曰典曰遠曰諧曰則」〔漁洋丙申詩自序：一曰典，次曰遠，次曰諧，次曰則，以對張公蓮之阮亭書。宜為寓理歸情無事之要謂禮而不典奔放之意，而合遠定之法，傳先空以發之，說而輕何足於諧於惡野乎〕

一上

題趙澄仿王右丞層峰積雪圖。屋梁猶憶舊時（？）林，稍見忽耕下巖崖際高低遠近一徑通，咫尺合諧千里隔

秋登古城作：泰山中山之空坡滿平楚，不見高王宅。古城半禾黍，蹊星耿不明，白楊號陰語〔在山知黃發華嘶說，屋梁猶黃隱色成欲語〕

二下

悼鄭簡詢。黃篇若記仙靈謂其德由王翰翻神（息堂翰翻中書於海半隱其黃士之語也）
收戰半之馬伯庸李陵苦詩也。始知新城為之（張謙稱詩）以同姓屬未又記根甚數公自說名目

8之四上 雜父雜七古、昨日登嶺大夫墓[illegible]日收示古歎吾前年相[illegible]後來已知
已讀西[illegible]作[illegible]道改可
8之五上 雨後至天寧寺、凌晨出西郭[illegible]指樓色新雨日出不逢人淌晓[illegible]
[[illegible]華重增庾鄉花、遠遠不知何人 近庾鄉[illegible]作[illegible]曾[illegible]劍塵上]
金陵晚眺 月落驛樓孫旅潮生鐵面宅 渺渺遠林村煙索紆如横煙際下漁
舟橋 楊帶行客何處金陵思[illegible]江華花白
江上讀東坡詩 沙邊鵝鴨遠煙中人語數何處[illegible]山青孤帆遠過長
黃子久王叔明合作山水圖 長林巨壑未最佳[莊子[illegible]物論 山林之畏佳郭注大
風之所扇動也] 後[illegible]後[illegible]家廊…… 石棱[illegible]龍[illegible]陰[illegible]面[illegible]樓閣峭
壁無梯猿猱絶天外孤峯誰所結…… 遠人無目樹無枝山無石[illegible]水無
波[王摩詰畫學秘訣]

二上

焦山古鼎詩同西樵作 帝王[illegible]丁甲[illegible]次送[illegible]般[illegible]虎[illegible]改[illegible]
數8
西堂湘中閣晚望 合瑞遠江[illegible]數河渚…… 不見煙中人但[illegible]煙中語[illegible]
[illegible]小字存[讀之回思] 欲問當年何物破崖衰[illegible]蒲[illegible]不[illegible]一解[illegible]
徐州[魏志明帝紀注引三輔決錄注[illegible]遇化子]二 長揖[illegible]出[illegible]一代雄
[illegible]數行[illegible]萬里[illegible]計[illegible]田豐三 太息王髦劍 [illegible]孔融[illegible]雄當地之
[illegible]表[王髦劍見陳思王植傳注引典略 楊修以所得王髦劍奉太子[illegible]
[illegible]文帝紀注引魏書[illegible]楊修孔融[illegible]雄[illegible]仇為[illegible]
○九曜[illegible]記、謂引王髦劍[illegible]楊修孔[illegible]大小[illegible]目[illegible]操[illegible]
遇[illegible]日[illegible]操[illegible]何以[illegible]地之] [illegible]思[illegible]人二[illegible]
不是徐州神[操九曜[illegible]記、操[illegible]已之[illegible]父子[illegible]争[illegible]
[illegible]為[illegible]二[illegible]不[illegible]徐川神行]十二 龍鳳[illegible]指掌中[illegible]雄
戰[illegible]此[illegible]雄[魏志劉表傳注引傅子[illegible]龍[illegible]] 合
[illegible]劍[illegible]不[illegible][魏志少帝高貴鄉公紀[illegible]
[illegible]三[illegible]在三[illegible]數[illegible]二[illegible]
[illegible]數[illegible]萬里[illegible]也[illegible]上下不[illegible]]收

*游仙詩中套語
**參觀樊榭山房之乙 李森揭缽圖 Marginalia. 楊景賢西遊記傳奇第十二折

讀史詩古今史讀國文王牧誓之勤書不以臣大的罪己也詔於安文王入帝多良栗億人皇年我以曰東陽錄之之書帝也帝懼不形其業瞻於押也陳但曰瞻多押書誤諫文王終押也]二十三

二下

遊吳天章師中條山、紫陽霄內不亡道[夢溪筆談道傳陽寘 ——— 爲陰曰觀陽如紫微內如霄也師古曰霄豆葉食人茹之]
遂過山遊勞山、安得方外遊隱君墓影堂*
晚望翠湖寺、湖西翠湖寺遠之翠湖寨蒼茫柔桂路以及湖鐘數山庵泛煙煙飛日記溪水紛紛黃鸝近人去何也
登之寺觀陶華亦塔壘、何人寫後土[史記文帝紀 椿曰諸下後從以土爲樓]
楚關爲峨峒天祿分雜耶夾道紛錯諫[楊玉鏡新譯范大學疏並乃老莊於天竺中的學生壞紀中申度至莊之也]

三上

屆興過三蘊之祠、故園如此不回首分人家國遠遠[元說輯證 想之公至其羽此東上表諫 想之人歎之云君何不去遂移賜而復歸人家國矣]
秋興後登池陽州又見巖陵山爲先生書遊難不及訪悵然感此、平生一攜照白語翁惜如何萬里將歸此來成
雪中過潤州東廳、隱湖竹烟溪雪垂楊枝折一
朱埜揭鉢圖歌**、方寸自水精鉢中不空聲兜雀巍嵬蓮座上不人天師一人窮密美且傾迴翠鸞幡揚雲旌作黃羅鬼無不爲[宋佳名跡錄 宋玉字君璽眉山人、寶績經 鬼子母者是鬼神王般遮羅之子一萬皆爲大力善教小子曰嬪伽羅此鬼子母凶暴妖虐殺殺人兒以自啖 人民患之仰告世尊爾時即攝取其子嬪伽羅置於鉢底鬼子母周遍天下七日之中推求不得乃告佛所問兒所在時佛告之
而道其於云云大不悅論劍術要離塚四呼君去山既以要離及形影之劍術之註 又寓功者其以之威所謂詩中不載也收高美人故用要離塚之典 阮亭彭尤展城里白衍傳高曰此日與君論劍術要離家畔

之問人或盛臣一字專三五字而無此教宗無羅尊子惟出一世字何等愚懵想驗不推覓說鬼子無有佛之教若何足貴遮羅漢子數乞人詳其身見字其實也貴遮羅手舞之者至神力不能的取這求於佛之言無上要三昧王或恐毒不殺無這無子……愛於已說之這字弇州續稿元朱玉峯叙録聞跋。此本元夜朱君賢[所鉴定和手記卷上之]

彭羨門仙遊竹垞翁御覽、小溪山小江頭曰奪君言作浪游宮大和山有江蒲漢時君重道遠為探藥、郡杜吉繁集、詳情君本去隨激汝船中繼臉色為魚座中人物蔚州劉公錢王門懶成稿卷之五平子改何此早將表忤推從錢讀而為宮結且聲之[都郡上黑王此何王之門子不可或表稿字事者到世傳卷在蒼平子禎字長揩曰至字於求第之第子]

三下

彭羨門詩說：謝侯末是分洨嵩蓮幕幛悵勞鄉子留向於門之羅將杜前杜集聲非常傳西京功業能三代只歎之家護九如惜華歸此可及此但所將相報恩仇

四上

李渭清簡討以龍鯨二箋見贈末句云即風羲露鯨之聽龍火黿朱鯨此也戲報長句[底增龍鯨行序。李子渭清居時話湖山詩有能至錢以人抽為詩所至錢以遺李子之之矣而續之頃子家師云及贈之二箋]

吳江顧樵水字寧人集詩摘其樓隱之處一傍危欄望江之向為閑於雨中得客之詩其意、此詩三十年往之生人口旋為分東詩後傳之時民江淮好多闊道煙好手詎能拾右至此露時先後[漁洋續公注無為豐顏宜子叢之又過閒堂邑藥之風帆下選亦宗之稱不擔畫未歸楊城郭是樓州半江紅樹賣鱸魚之向作閑極云之]◎元祐常稽碑、宣和中貴舞不可作書陵杜買甚山谷之遺矣

*二句與秋與柳皆干係　**此句[illegible]生記借用[illegible]一詩[illegible]視之甚遠殊失其人矣

***此聯亦不黏不即不離乃為上乘離而不即便不免[illegible]　****語化於[illegible]桓溫北征經金城見前為瑯琊時種柳皆已十圍[illegible]攀枝執條泫然流涕

飯明年[元祐八年九月宣仁太皇太后臨崩，謂上諸大臣防、純仁等曰：老身歿後，必多有調戲官家者，宜勿聽之。公等亦宜早退，令官家別用一番人。呼左右問曰：曾賜出社飯否？因謂曰：公等各去喫一匙社飯，明年社飯時思量老身也]

卷四下

上新岩磴道泉及雲門而返·山月出未高，群峰色已暝。清露滴空衣，孤松偃危磴。何處仰雲門，三峰一聲磬

玉淵潭·水從大壑中，路轉層松裏……九坎飛瀑一門爭萬軌[廬山棲賢之東為玉淵潭]

又上

秋柳·秋來何處最銷魂，殘照西風白下門。他日差池春燕影，只今憔悴晚煙痕。愁生陌上黃驄曲，夢遠江南烏夜村*。莫聽臨風三弄笛，玉關哀怨總難論一　娟娟涼露欲為霜，萬縷千條拂玉塘。浦裏青荷中婦鏡，江干黃竹女兒箱。空憐板渚隋堤水，不見瑯琊大道王（借用樂府語桓宣武為瑯琊）**。若過洛陽風景地，含情重問永豐坊二　東風作絮糝春衣，太息蕭條景物非。扶荔宮中花事盡，靈和殿裏昔人稀。相逢南雁皆愁侶，好語西烏莫夜飛。往日風流問枚叔，梁園回首素心違三　桃根桃葉鎮相憐，眺盡平蕪欲化煙。秋色向人猶旖旎，春閨曾與致纏綿。新愁帝子悲今日，舊事公孫憶往年。記否青門珠絡鼓，松枝相映夕陽邊[居易錄秋柳詩注：楚詞湘夫人云帝子降兮北渚，目眇眇兮愁予。嫋嫋兮秋風，洞庭波兮木葉下。上句指秋，下句指柳。漢書眭弘傳：孝昭時上林苑中大柳樹斷枯臥地，亦自立生，有蟲食其葉成文字，曰公孫病已立。楊叔飛[illegible]七寶珠絡鼓，楊柳映松柏]四[陳允衡國雅評：元倡如秋容黃庭臨別好處，諸名士和作皆不能及。菜根堂集序：順治丁酉秋，予客濟南，時正秋賦，諸名士雲集明湖。一日會飲水面亭，亭下楊柳十餘株……葉始微黃，乍染秋色，若有搖落之態，予悵然有感，賦詩四章]

廿四句出漁洋詩

案[illegible]注[illegible]秋柳詩云先生是年過濟南[illegible]秋柳詩[illegible]高丙謀秋柳詩釋[illegible]
[illegible]朱竹垞先生[illegible]秋柳亭圖[illegible]秋柳詩[illegible]

即目、蒼蒼遠煙起槭槭疏林響落日隱西山人耕古原上

是以曲功象、昭代蟬嫣子孫之體賦文采詩如典午[說者以為指王昭言是也]譚藝[以]兼事[鮑照]*漢諸王露[illegible]應尚同裹[illegible]大具

紀夢、宮青蒼涼石獸傳荒原驚哭鬼華妻君王淚濕思陵柏玉盌重覓錢得真[順治十六年十一月壬申上謁昌平州謁明崇禎帝陵[illegible]遣官致祭陵寺甲戌遣內大臣索尼祭明崇禎帝文云[illegible]十七年冬十月前之大學士思陵]

再過露筋祠、翠羽明璫尚儼然湖雲祠樹碧於煙行人繫纜月初墮門外野風開白蓮[漁洋詩話一夜舟泊露筋祠[illegible]云翠羽明璫詩]

又同、蕭條秋雨夕蒼茫楚江晦時見一舟行濛濛水雲外

雨後觀音門渡江、飽挂輕帆趁暮晴寒江依約落潮平吳山帶雨參差沒楚岫隨雲次第生名士尚傳揮扇渡踏歌終怨石城潮南朝無限傷心史惆悵秦淮玉笛聲

曉雨復登燕子磯絕頂、岷濤萬里望中收振策危磯最上頭吳楚青蒼分極浦江山平遠入新秋永嘉南渡人皆盡建業西風水自流灑酒重悲天塹險浴鳧飛鷺滿汀洲

秦淮雜詩、年來腸斷秣陵舟夢繞秦淮水上樓十日雨絲風片裏濃春煙景似殘秋[雨絲風片見湯若士牡丹亭]新歌細字寫冰紈小部君王帶笑看千載秦淮嗚咽水不應仍恨孔都官[illegible]十八 十里清淮水蔚藍板橋白斜日柳毿毿棲鴉流水空蕭瑟不見題詩紀阿男十四

三下

真州絕句、曉上江樓最上層去帆婀娜意難勝白沙亭下潮千尺直送離心到秣陵[illegible]

*於少陵元遺山詩數未論也[illegible]而[illegible]注[illegible]遺山之[illegible]知[illegible]見[illegible]不可以[illegible]評 **即遺山字[illegible]漁翁[illegible]而不入江西社之意 ***[illegible]而[illegible]一代[illegible]
****論詩絕句中[illegible]此說

秣陵[懷[illegible]、布帆[illegible]]三 江干多是釣人居柳陌菱塘一帶疏好是日斜風定後半江紅樹賣鱸魚四

江東、以入[illegible]雜傳[illegible]紅[illegible]前洲[illegible]煙[illegible]宗伯[illegible]江[illegible]相[illegible]片[illegible]

戲倣元遺山論詩絕句、[illegible]三 風懷澄澹推韋柳佳處多從五字求解識無聲弦指妙柳州那得並蘇州七 獺祭曾驚博奧殫一篇錦瑟解人難千秋毛鄭功臣在尚有彌天釋道安十一* 涪翁掉臂自清新未許傳衣躡後塵卻笑兒孫媚初祖強將配食杜陵人（山谷詩得未曾有宋人強以擬杜又[illegible]）十二 鐵崖樂府氣淋漓淵穎歌行格最奇耳食紛紛說開寶幾人眼見宋元詩十六 [illegible]山水[illegible]情[illegible]不作中書[illegible]道[illegible]（[illegible]）二十*** 接迹風人明月篇何郎妙悟本從天王楊盧駱當時體莫逐刀圭誤後賢（何大復論詩[illegible]明月篇[illegible]盛唐人[illegible]杜）二十一 文章煙月語原非一見空同迥自奇天馬行空脫羈靮更憐譚藝是吾師（昌穀少文章江左[illegible]煙月揚州[illegible]）二十四 溪水碧于前渡日桃花紅是去年時江南腸斷何人會只有崔郎七字詩[山谷云解道江南腸斷句只今唯有賀方回]三十 曾聽巴渝里社詞三閭哀怨此中遺詩情合在空舲峽冷雁哀猿和竹枝[宣和畫譜胡擢語云[illegible]詩思在三峽間聞猿聲時]三十一 九[illegible]詩名[illegible]三[illegible]江[illegible]不[illegible]解唱黃麞[illegible]自[illegible]下來[先生[illegible]銅臺[illegible]不得[illegible]東坡全唐詩[illegible]黃麞[illegible]宋[illegible]云[illegible]黃麞[illegible]當時[illegible]而作]三十二 **

冶春絕句、紅橋飛跨水當中一字闌干九曲紅日午畫船橋下過衣香人影太匆匆三
（[illegible]大好也又[illegible]新安[illegible]作…[illegible]）[衣香[illegible]人影[illegible]]

*楊春山晤用東坡繫御史臺獄遺子由第一首見贈。春山予理髮.
**通俗憶古詩吳郡落平行其意全味為不甚厭了
***可補論詩絕句之遺。退之、牧之、東坡、山谷、誠齋、遺山、道園

東坡生日江樓早見人家喚賣錫他日相思亦如此平山堂下過清明六月上旬
歌俗遂名鈎韓勸鯊蟹生江南笑限春山好段與諸君猶鍾面形[詩鍾出首者從傳]*

六上

故中山西園**上公郎第舊西園在右蕭然絕無一物其後葉攏長坡蔽餘修竹曲蜂來門蕭瑟百草終歸寒江孔文書其處往日苔蘚煙塵盡客思己共誰再謝之壞

芳草鶴嘅過廣陵見懷之作。江左清華唯汝在，文章政事幾人存[牧齋答何寤明見寄：江左風流餘汝在，藏編書畫幾人存]

燕山道中即事。萬山堆裏羞見松曲曲蜿蜒一路從來重為老綠兵迴杏不見江煙子遠閣鍾

題北口見秋柳詩朱、六朝隋堤道家騎楊花如此我何堪錯認作檔上重相見一例依依似漢南予藏柳枝詞云[歐公詩：人生無那別離情楊花如此象何堪先生柳枝詞云金粉初勻柳第條不待原下無錯認作檔上錯認楊不待終認作云舖道得人不靜]

荷蘭刀劍、荷蘭四馬、西洋四白小牛。 皆五絕各一首

遊宋牧仲別墅即賦此。相逢果園憶舊遊一麾君蹔降南州三分諸侯周郎少九鼎深長宗王想為號南客何處錯是江東去去後山川如此寂寞晴夜如黃泥坡下舟

六下

某日讀唐宋金元諸家詩偶有所會各題一絕於卷後****魏唐以來年相大晚南臣詩人堪哀胸傳大筆中年迷宮之華嚴法界[牧齋初學集題說讀韓長公文]子瞻一代宗名誰主賓中天壞為豁嶙峋韓辭香只不從翁楊宗派江西弟幾人魯直

此新樂府歸醒當宗勿蒙老是邊蕩其留家薄葉隨路山中居
家家爭門只田頭殘馬無隱路惟見半壘眼未家[秀水詩話語]

*比路出、浣香李子鱗、楊空洞而不高亮、然影響淚眼中生出教行之湊字成句而已

**何不取四十二封書被餘納諸一魚之腹若七十二鱗皆分置兩魚腹中矣 [鱗字旁]客詩今子曰

蘭溪道中傳遞、近郭開門一水居、到來消息近何如、銀絲細鱠蘭江鯉、不見國士樓、以近水千年根本窮如聞杜宇最說根苗數也 [列子說符] 佳人錦字書時中錢塘學詩悅、何處依依影家照蒲澤生物過高秋、何處近接中停西閣樓過多少客龍人代語之雙去多少陽陵之指帥舟系華故國依中里人西風黃鶴登樓

望闕、澤生王靜山崖山我大陰移從子二過南城中分州太華孫蹤北折迷黃河後陸黎見然羅宇幕中去將軍既為瀧關應陵老來春應內司子銀如何露搖宮內、太華終南萬里邊西來無處不說錯、關中為向金錢下秋雨秋聲過灞橋二

咸陽早發、日照長陵小市東依然當從始皇九蓮來史字闕闕然影響鄠杜管花淚眼中已見錦人春陵月出留在子階秋聲多情仮為咸陽草如雨如煙零零之同*

七上

款塞曲、金林玉几不曾來京唱人才可哀也 [杜鵑生陶王彰抱朴子記攻寡哲子法是金林玉几之語陸游渭南文集山記云彭師彭令明唱人才子哀之曲]

閨中暮與、何役思苦今夜歌詞露濃時風吹劍外宮鬟多色西出去志遠沒空望咽因改啼不堪聞道兩山露宙堂迷一

涪州石魚、涪陵水落見其魚兒堂口圖萬里餘三十六鱗空自好乘潮不寄一封書 [居易錄、孫仲孺曰此是雙魚合之七十二鱗子嘆曰比東坡所謂鱗所謂也]**

七下

襄陽雜詠、當是酖人羊杜子更書悔過實在渡頭碑墮淚迴文錦一種情況子奈何

渡河西望有感、又在河陳改御迴枝蘇若記到是春高秋萬岳三峰出一年來寄牧高吳梅邨周櫟園諸先生鄉詩之陳伯璣方尔止董文友諸同人相繼徂謝撰述成誌、越近又到、新國劫謀廢之同平生師友廿年中為原子作思陀含四海論交憶孔融喜草荒之人代述落花

又以上三之皆入滄溟集
好[illegible]已與四川之誤為戶部郎中[illegible]以[illegible]話生衣[illegible]實用典實不[illegible]多實[illegible]

晚日遼闊四[illegible]開[illegible]海從[illegible]上[illegible]檣[illegible]來何時更[illegible]去東望滄溟[illegible]一杯

縈洄渡口、西湖峨嵋[illegible]長大河北去渡縈洄平分兩戒迴中[illegible]下三川阻為行[illegible]又[illegible]迷廣[illegible]際暇日[illegible]扶[illegible]時清久[illegible]險[illegible]黃河平[illegible]一[illegible]樓[illegible]目家[illegible]已過[illegible]三[illegible]成移試黃河十月水沙磧[illegible]收了獵圍[illegible]晚[illegible]金堤東下東門[illegible]日[illegible]煙雨[illegible]陵 二十

逍遙稽古題從軍[illegible]州[illegible]仙李[illegible]、[illegible]子清[illegible]五字詩李[illegible]落第人[illegible]他年[illegible]日七寶莊嚴[illegible]〔[illegible]李[illegible]林[illegible]平陳之計[illegible]以[illegible]指日[illegible]平陳之後[illegible]以七寶莊嚴公〕二

南樓、漢[illegible]陵闕晚煙重[illegible]入[illegible]何日[illegible]水為[illegible]宗[illegible]十[illegible]三分[illegible]臥龍[illegible]銅[illegible]來夜西風十[illegible]一[illegible]鐘

八上

招說、八桂蒼[illegible]外三湘[illegible]中[illegible]珠[illegible]戰士[illegible]沙[illegible]生[illegible]消息[illegible]招說[illegible]書[illegible]

悼亡詩二十六之一[illegible]人何[illegible]臥牛衣[illegible] 一廿 [illegible]畫[illegible]不[illegible] 十二 [illegible]一[illegible]不[illegible]〔[illegible]〕[illegible]二八[illegible]〔[illegible]〕 [illegible]二十六

＊得句只要佳
＊＊閱微草堂筆記、子不語似皆采此

謔兒數兒如衣蔓花）二十三

八下

以呂東萊送客高閑學到朱：親知吾師未嘗日曉揮毫如雲張去彭答寄兵點坡書三錢雞毛筆釋師之甚存之［東坡跋：久在海外急欲買筆治舊故意用雞毛筆搖手即擲，然山谷跋自書卷後：用三錢買雞毛筆書］
何鈍翁編修詩：作事心情同木石，依然詩味卻睢羅
又題海寧鈍翁：專爲婦人怨眼妙也，殺料理甚也乎［江總婦人怨眼妙篇］一 若是清高三百日，今［庚信寄太常書［大白明內］二
亦以宋務實書學清恩、宋玉之修古西川詩集通九京照萬龍八口等麾蓋相像壯錦鞋鞋出大蓮蓬於吟詩東府說朱子評已來

九上

劉以徐健庵宮贊雲崖詩藻樓入穿之作、丁零龍空暑毛翟雪塞招魂再入穿黃古窗荒生子角，朱人承何咏刀鑣之送鬼魂魅然遠客江上等鱸詩故山太息樓，鄉人何舍不留至眼待君還＊。
今蘭亭跋尾：蘭紙厚滋者不傳，昭陵玉匣竟難指，己是一物隨滅絕猶幸禊帖留望蓋田一
忙以翻度部，以翻未設寺，一日斗主友趙銘曰聘主鳳陽縣出示禪壽交曰聯旅客逝化去，是夕見夢於趙此詩云：六十年來一夢過，鐘聲出四大國御修種子苦晚日，雖出子歸是抱泥帶水行
和陳子文入蜀詩：夔州三絕皆縱手，又有猿亭何者何怪君重綠柴楳柳臨江曉發擁人行一 柳家新樣君流播，多少董芽飲手人［猜覺寮雜記子序云：自君董芽飲手後，又云：董芽君是擇人，白人以手好董芽飲手火手也，又云：擇人皆時為手者，相去手如董芽貴］二
讀宋報忠習之理從同答此段：鄉曾若案得臣長田之神，實是禁闈郎陪

*楊雪滄文云卷四舒文靖懷古胡因金人詮解蕭史弄玉·鄙意雖用漁洋此聯實
仿之所謂不形諸辭也 訓纂僅引詩經讖 按葉廷琯已正其失 又陳子鼎詩云弄玉已經
同未嫁何方 **張形太大膽矣

宜知蕭史弄玉先軒轅見安妃【按係仙女 段成式 唐玉谿生云 上之 清
妃嘴賀新郎 以日 朕為賀何 也】

葉德輝說 性 詩 話 錄 集 萬 東 屋 華 代 嘉 威 八十二首 中如 有仙 銅人 甘露 望 仙 玉 經 同

十上

題趙承旨畫羊 三百群中見兩羊依然堯牽楊王羲之 謝 來讀去宣示把 怪 花物 鄭 由 波 銅 駝 然 西 玉 已 因 收 氏 趣
三 五字何思 古

此係、亦用吳錫利宋 相集

其某門陶學 借 谷 翁 述 君
的同年 少 東坡 牛 黃 廢 磨 文休**

十下

蒼風坡居士云、滿上風波 去 魚 野 白江村 何如 但作 好米葉 攜去鹿門

蒼鐘重與 新綠橫 穩 一 雨 煙 欸維摩楊花 人又破禪【山谷詩】

漁洋山人自撰年譜

順治十八年二十八歲 五月 與鄒 梅 登 望太湖漁洋湖中小山也一峰 門 山 附 以自號

金氏精華錄箋注說

吳好子 金君林 取余 箋 注 … 向 益 足之 又多謬誤
如所引 陸 … 許 說苑 … 注 自以
仲 為 草堂 不知
藝文志 李白草堂集二十卷 兩 杜

訓纂補

參注同人姓氏…翁照朗夫…馬曰琯秋玉…金農…厲樊榭…程廷祚啓生

又凡七十五人

8 elliptical for 越經 越書越記

馬曰琯…王峻基 王永祖…周天度…董元度…錢大昕…朱楷記林…嚴長明…、木

卷二下柴關嶺六峯。朱楷曰：陸龜蒙家山居望六峯，雜詠洪邁容齋曰七盤嶺嵯峨馬。嚴武巴嶺答杜二見憶：跋馬望君非一度，冠蓋山人曰通鑑注胡三省曰按：謂馬銜傾倒一蹶，又以為鼓捶敲馬腹使之回走

卷三下送洪昉思由大梁之吳家。朱楷曰：昉思甲申偶至烏鎮，赴友人吳山範招夜歸，失足墮水死

卷九上、朱漸[illegible]題上湖圖葉上湖圖田兩來作整録。[illegible]即詠湖上，讀作上湖，猶上冢上市意也

越絕書

越絕外傳本事第一：問曰：何謂越絕？越者，國之氏也。…絕者，絕也，謂句踐時也。…問曰：何不稱越經書記[8]，而言絕乎？曰：不也。絕者，絕也。…句踐抑強扶弱，絕惡反之於善。…誠在於內，威發於外，越專其功，故曰越絕。故作此者，貴其內能自約，外能絕人也。賢者所述，不可斷絕，故不為記明矣。問曰：桓公九合諸侯，一匡天下…何不言齊絕乎？曰：桓公中國兵彊霸世之後，威凌諸侯，服彊楚，此正宜耳。夫越王句踐…夷狄文身…轉死為生，以敗為成。…貴其始微，終能以霸，故與越專其功而有之也。…問曰：吳亡而越興，在天與？在人乎？皆人也。…曰：何以言之？獨在人乎？子貢與夫子坐，告夫子曰：太宰死。夫子曰：不死也。如是者再。子貢再拜而問：何以知之？夫子曰：天生宰嚭者，欲以亡吳。吳今未亡，宰何病乎？後人來言不死。…問曰：作事欲以自著，今但言賢者，不言姓字，何？曰：是人有大雅之才，直道一國之事，不見姓名，小之辭也。或以為子貢所作…當是之時，見聖人教授六藝，刪定五經。…越絕小藝之文，固不能布於四方，焉有誦述先聖賢者所作，未足自稱，載列姓名，直斥以身者也。一說蓋是子胥所作也。夫人情泰而不作，窮則怨恨，怨恨則作，猶詩人失職怨恨，憂嗟作詩也。子胥懷忠…切爭諫，終不見聽，憂

*吳越春秋作日月昭昭乎侵已馳與子期乎蘆之漪

**此當如前作心中目施子可渡河［何］不出為，吳越春秋作日已夕兮予心憂悲月已馳兮何不渡為

至惠致怨恨作文……嫌於求譽是以不著姓名直斥以身者也後人述而說之乃稍成中外篇焉問曰東經東傳東內東外何謂曰經者論其事傳者道其意外者非一人所作頗相覆載或非其事引類以託意說之者……說者不專故刪定復重以為中外篇

越絕荊平王內傳第二。王召奢而問之曰若召子孰來也子奢對曰……尚為人也仁且智來之必入胥為人也勇且智來必不入……漁者知其非常人也欲往渡之恐人知之歌而往過之曰日昭昭侵以施與子期甫蘆之碕*……日入漁者復歌往曰心中目施子可渡河何為不出**即覆船挾匕首自刎而死江水之中示無洩也……擊綿女子自縱於瀨水之中而死……昭王乃使使者報子胥於吳曰昔者吾先人殺子之父而非其罪也寡人尚少未有所識也今子大夫報寡人也特甚然寡人亦不敢怨子今子大夫何不來歸子故墳墓丘冢為我邦雖小與子同有之民雖少與子同使之子胥曰……子為父報仇後求其利賢者不為也

越絕外傳記吳地傳第三、闔廬冢……葬三日而白虎居其上故號為虎丘……闔廬子女冢……舞鶴吳市殺生以送死

越絕吳內傳第四、子胥收兵亦伐楚操鞭笞平王之墓……君舍君室大夫舍大夫室蓋有妻楚王母者……越王句踐欲伐吳王闔廬范蠡諫曰不可臣聞之天貴持盈……地貴定傾……人貴節事……天道盈而不溢……地道施而不德……天道未作不先為客客者去其國入人國

越絕計倪內經第五、句踐既反國欲陰謀吳乃召計倪而問焉……越王曰善子何年少於物之長也計倪對曰人固不同慧種生聖癡種生狂桂實生桂桐實生桐

越絕請糴內傳第六、申胥曰……今狐雉之戲也狐體卑而雉懼之***夫獸蟲尚以詐相就而況於人乎……吾聞狼子野心仇讎之人不可親也夫鼠忘

***吳越春秋作而雉信之故狐得其志而雉必死

○越絕外傳記范伯第八。要大夫種入吳……伍子胥在，自與不能關其辭。蠡曰：吳越二邦同氣共俗，地戶之位，非吳則越。乃入越
此言霸王之氣見於地戶

壁壁不忘，策其越人不忘吳矣……今家以忠辯事君王，譬猶嬰兒號啼自投，彼將為亂，嚭若謀於君王之側，而不能復進乎……吳王欲伐齊，召申胥問曰：吾欲伐齊，其可乎？胥曰：吾見不可以謀……越王謂范蠡殺吳王，蠡曰：臣不能殺主。王曰：刑之。范蠡曰：臣不敢刑主。越王謂吳王曰：昔者上蒼以越賜吳，吳不受也……大過者三，以至於亡，子知之乎？吳王曰：知之。越王與之劍，使自圖之。吳王乃旬日而自殺也

越絕外傳紀策考第七。謀之逐楚，笞平王墓，久而不去……楚乃購之千金，眾人莫能止之。有野人謂子胥曰：止，吾是于斧掩壺漿之子，發簞飯於船中者。子胥乃知是漁者也，引兵而還……子胥至直……讒人間之，且以誅。范蠡貴之，以為不通，知數不用，知懼不去，豈謂智與。胥者歎曰……嚭見主外不知可否，內之強臣，居覺能以死……嚭為人覽聞辯見，目達耳通，諸事無所不知……范蠡其始居楚也……獨有聖賢之明，人莫可與語，以內視若盲，反聽若聾。大夫種入其縣……得蠡而悅……志合意同……捐止於吳。或任子胥，二人以為胥在，無所關其辭。種曰：今將安之？蠡曰：彼為我，何邦不可乎？去吳至越*

越絕外傳記越地傳第十。句踐伐吳，霸關東……起觀臺……孔子聞之，從弟子三十人奉先王雅琴治禮往奏。句踐乃身被賜夷之甲，帶步光之劍，杖物盧之矛[賜，文選吳都賦注作賜；吳越春秋作屈盧；物盧，吳都賦注作數，吳越春秋作屈盧，本書吳王占夢篇亦作屈]，出死士二百人為陣關下。孔子有頃姚稽到越[不可解]。越王曰：唯唯。夫子何以教之？孔子對曰：丘能述五帝三王之道，故奉雅琴至大王所。句踐喟然歎曰：夫越性脆而愚，水行而山處，以船為車，以楫為馬，往若飄風，去則難從，銳兵任死，越之常性也。夫子異則不可。於是孔子辭，弟子莫能從乎……獨婦山者，句踐將伐吳，徙寡婦致獨山上，以為死士[寰宇記卷九十六作置婦於山上，以遊軍士]，示得專一也。去縣四十里。後說之者，蓋句踐所以遊軍士也

越絕外傳記吳王占夢第十二。吳王夫差……晝臥姑胥之臺，覺寤而起……即召太宰而占之

＊此所謂manifest Trauminhalt，而太宰嚭、公孫聖則爭言latent Trauminhalt；8太文[illegible]公孫聖亦熟於前世之學　＊○上文太宰釋曰○[illegible]已[illegible]

○＊＊曲園雜纂19引王孫駱移記文，曰：此古公牘文字，雖未必其格式如此，要亦[illegible]人之遺

曰：吾晝臥，夢入章明之宮。入門，見兩䥶炊而不蒸［吳越春秋作蒸而不炊。按下太宰解為氣有餘，公孫聖解為不得火食，則亦為蒸而不炊，字錯倒］；見兩黑犬嗥以北，嗥以南；見兩鏵［鋘］倚吾宮堂；見流水湯湯，越吾宮牆；見前園橫［索］生樹桐；見後房鍛者扶挾鼓小震［吳越春秋作後房鼓震篋篋有鍛工］＊。為寡人精占之，吉則言吉，凶則言凶，無諛寡人之心所從……王孫駱移記曰：今日壬午，左校司馬王孫駱受教告東掖門亭長公孫聖○＊＊：記到，車馳詣姑胥之臺。聖得記，發而讀之，伏地而泣……曰：悲哉！夫好船者溺，好騎者墮，君子各以所好為禍……兩黑犬嗥以北，嗥以南者，大王身死，魂魄惑也＊○……吳王忿聖言不祥……乃使力士石番以鐵杖擊聖，中斷之為兩頭。聖仰天歎曰……今吾將葬蒸丘山中，後世為聲響……太宰嚭走秦餘杭山西坂閒，蓋可以休息……吳王曰……子試為寡人前呼之……太宰嚭即上山三呼，聖三應。吳王大怖……越王謂吳王曰：世無千歲之人，死一耳……吳王曰：聞命矣。以三寸之帛幎冒吾兩目，使死者有知，吾慚見伍子胥、公孫聖；以為無知，吾恥生

越絕外傳記寶劍第十三　越王句踐有寶劍五……一曰湛盧，二曰純鈞，三曰勝邪，四曰魚腸，五曰巨闕……楚王召風胡子而問之曰：寡人聞吳有干將，越有歐冶子，此二人甲世而生……寡人願齎邦之重寶，皆以奉子，因吳王請此二人作鐵劍，可乎……歐冶子、干將……取鐵英，作為鐵劍三枚：一曰龍淵，二曰泰阿，三曰工布

越絕外傳記軍氣第十五　凡氣有五色，青黃赤白黑色……軍上有氣

越絕外傳枕中第十六　越王曰：善。以丹書帛，置之枕中，以為邦寶。范子已告越王，立志入海

越絕外傳春申君第十七　李園女弟女環謂園曰：我聞王老無嗣，可見我於春申君。我欲假於春申君，我得見於春申君，徑得見於王矣……汝求謁於春申君才人，告

*!!

逃禪公案讀聊齋之微妙同此、此何等逃禪公案…… 答曰圖畫如書畫相、[illegible]之
甚中君曰何謂 答曰謂數者讀書通一經 甚中君曰可以見乎

越絕德序外傳記第十八、傳曰人之將死惡聞酒肉之味邦之將亡惡聞忠臣之氣

越絕篇敘外傳記第十九 句踐以來至乎更始之元五百餘年吳越相攻[illegible]百年一賢猶為比肩記陳厥說略其有人以去為姓得衣乃成厥名有米覆之以庸禹來東征死葬其疆不直自斥託類自明……文屬辭定自于邦賢〻〻以口為姓承之以天楚相屈原與之同名

逸文、夫差小女字幼玉……願為書生韓重為偶不果結怨而死……至女化形而歌曰南山烏北山張羅烏自高飛羅當奈何（吳地記）

王柏 魯齋王文憲公文集

1. 冰壺秋月記。冰壺之清兮……清秋月之光兮[illegible]……瑩徹君子之心兮[illegible]衡平
四時係（一庖羲、二堯、三舜、四禹、五允執厥中危微精一、六湯、七文王、八武、九周公、十孔子、十一顏子、十二曾子、十三子思、十四孟子、十五聖道不行自周公以後聖學不傳由孟子來、十六、周子、十七二程、十八張子、十九尹（和靖楊龜山）迄乎朱子理一分殊[illegible]漢識[illegible]之四書[illegible]精一字義[illegible]於[illegible]古作[illegible]二十[illegible]二十一
○和[illegible]一卷一大[illegible]○[illegible]
[illegible]
[illegible]……[illegible]同太平

方竹

2. [illegible]卷、[illegible]平生[illegible]一[illegible]君子[illegible]東[illegible]陽方節士[illegible]人[illegible]

*2 前後錄和王實甫外郎雪詩因次韻約依白戰法，與本白戰禁體物語練絮玉月銀鹽絮梅

*此詩押韻甚怪，叢書因顧斜枝未白明朝得緩思——雪外字窗映江閩家欄后 衛宗臨尾隨去白星地共歌家山深如繞勞漢

○和道澤新夜韻，三字斷如豆日日詩情雅色大王風

4. 發遣三昧序：李端叔……之於大廣，東坡謂其得發遣三昧者……編類大廣……於歸歐翻黃而下分為十卷

6. 吳詩翁字說：予讀曲禮二十曰弱冠 儂師絕句朱子語之冠自為一句弱之冠附冠之之子文隆和進兩家不相屬也

13. 朱子語類跋：先生之語見于文集者凡百十卷，筆者若此次只倫類以紛然皆嘗以考亞槩月之後

俞德鄰宗 佩韋集〔補日札六二八則〕

1. 仙人巖詩：驕亭鬚以變昇為鮮鱗鱣鮪蚺蠪蠶*

2. 嘗於石交親觀畫說二：一是蒼仙掌，一是臨蒼去（雲雷霆）一種只此而已。坟蔓思絮動地細生精鬼神靡烜號崩者○擊鼓詞：飲啄不自營，日日啼啼，咩壽西，一聲為鬢白，二三聲○花紅蓮綠，十聲白髮大雨亦東坡六千聲萬聲江翻海湧聲寂然……擊鼓之之聲西又不已，或亦聞清不寧之嘯。

4. 次韻陳浩父送妻弟歸鄉：應時怕覺然如海笑家何所歸以泥○道懷：想乾坤累我盤角山水閒之遊巡，須恩隱讀呼庚癸病怯將年避己辰三殷然嘗採蘭期百年須了去來因花門只約勇將隱修林老只是此身

5. 范仲山以石硯為居士號為贊二首：壁立要護多情石，憐人緣木更求魚○移居西山陶元亮舊年為甲子雲端新居悟庚寅*○人日吟嘅孟軻於未了甜名者鏡不須頻

7. 鑿一朝夭險失長江，肉食諸公競賣降，安禪碑中書姓字，祇今誰悟廣門庭"按因先生義寄妻汝西降將劍金身向海豈若阮籍醉骨都是同

[illegible]不[illegible]巧[illegible]

*[illegible]不耐此[illegible]何嘗[illegible]生[illegible]脚下[illegible]

[illegible]花人二

8. 上元[illegible]、小[illegible]日暗[illegible]遠[illegible]

15. [illegible]知[illegible]江村中[illegible]、[illegible]刀[illegible]補[illegible]於一[illegible]刀[illegible]再刻

17. 再上[illegible]、春牛[illegible]伊[illegible]

18. [illegible]、杜子美[illegible]口[illegible]云江[illegible]江[illegible]江[illegible]宅詩[illegible]入[illegible]

**同卷美人[illegible]像之二[illegible]小像[illegible]之三[illegible]之四[illegible]之五[illegible]山[illegible]之六[illegible]之七[illegible]

[illegible]不[illegible]行而不[illegible]

陳文述云伯 碧城仙館詩鈔［補舊札二四四則］

一

[illegible]團扇、江南湖上春風[illegible]樓[illegible]花[illegible]合歡團[illegible]……樓[illegible]花[illegible]院中[illegible]詞一[illegible]誰是合歡人

[illegible]詞**

西溪水仙詞、西泠[illegible]碧樓[illegible]七十二峰[illegible]月[illegible]水[illegible]月[illegible]人[illegible]已化[illegible]梅[illegible]一[illegible]人[illegible]碧[illegible]碧[illegible]仙[illegible]*神女[illegible]月[illegible]一[illegible]三

[illegible]及第[illegible]三[illegible]紅[illegible]十[illegible]一[illegible]江水[illegible]

[illegible]詩、玉[illegible]十二[illegible]紅[illegible]一[illegible]東風[illegible]小園[illegible]一

[illegible]七十[illegible]一[illegible]不[illegible]仙[illegible]江樓[illegible]

以寄內、說萼與張纏綿蝴蝶姻緣此詩學鴛鴦者石吾友應為鴛鴦天然鴛鴦不敢隨雌蝴蝶其誰念蕊兒又夜來雙比翼鴛鴦之異去其餘蝴蝶圖（全宋詞2033頁）陳長卿游營樓詩乃承四蝶場拍使作鴛鴦情未已而成蝴蝶之何遽西以劉鲁一評及吾陶然評為敵

二

紅箋、句字乃實依錦帳麗名其合署泉樓二

柳如是詩詩半壁紫小象、小妝桃花簾隱痕眉樓六只愛惡身蝶嫋嫋被殘眉謂不作本匠得衰人

相思、相思身以小枕思藥苦飴自被殘紛殘多藕絲難作匠掘殘細局未世強且同纏綿筆因瘦骨為證綿蝶太痴次西風成小的桃花身學斷腸詩一層連珠月如新月[illegible]張量又窗望四

歐長經閣遺集、春繁詩有小傍神叢庭前縫半衣袂曉落吹花之院鎖影碰兩夢總逐天婦娩如盡先埋玉家詩婦娥是結璘惆悵故鄉以下出學書迴轉衍其人六

三

讀吳漁川閩中草、春花枝西望東西十月春事更隔年三

七夕、終年一水隔盈盈、難把重陵終別情至上西風休更乞語人從古是聰明王旅懷如昼目湘江女史詩、詩帶秋聲纏耐凄然如喜方末寒冊

讀上海女史呂佩珊詩稿、清言凌瑤琴旦桂福的文翁二

夜日雜詩、木樨低傍畫樓東桃華簾疏玉漏遲一枝西風涼多夢荔枝葉上迸秋來三鳥臥閒庭遠夕睡誰家玉簟枕邊秋兮一彎新月小幻婆娑是春天半白雲四

㊃

當日、李商隱深宮作處照雅宜楊玉為春二 ***

欲横波獨笑破詩韻青蓋影、六朝金粉七仙才翠髻緗衣愁鏡春遊所贵髻鵁鶄年絕有玉人来七 ***

石帚甚的石多米也羅衾未改生詞[illegible]也如何可對甚是有情人

*** 此數句之影響協調情緒情懷之作而雅離別過所謂重讀左骨並[illegible]不能盡也

*** 詩贊滿天吳閩二十二首供破題（略仿詞為生作二十之及長短小絕句）後偉事遂**數令人**眼終當去若如有人。

* 結句之謂自恨出淵如內西來山帥來遊也少年成異遊少事於讀穩令人恍來已作使多之地痛煞鄉以久留從昵乎[illegible]　同子月擬作[illegible]被湖之花前所照[illegible]三疊第二之畫詹恨細如[illegible]

女栖[illegible]女道士乃李老虎之[illegible]不[illegible]錫雙修庵女冠王韻香[illegible]香行[illegible]林[illegible]謝[illegible]詩話卷二引韻香詠園扇絕句三首云[illegible]園中[illegible]樓[illegible]壬癸甲[illegible]記[illegible]第一[illegible]男子[illegible]因[illegible]師吳石華識王[illegible]弟子[illegible]女子[illegible]第一[illegible]天人也 石[illegible]晚香樓集卷

五

影蘭陵女冠韻香楷書集句語、苔花篆瘦[illegible]玉笙[illegible]路……願母他日蘭陵道上[illegible]人 廿

雪珠簾柳詞 一半心[illegible]西山七百[illegible]細雨中 八

桃花夫人、即息夫人也 楊升庵女[illegible]……夫人因以死殉息[illegible]靜安……

影長洲女士李緩蘭佩金生香館人 和席暗香[illegible]北宋羅衣[illegible]秋夜、梧桐葉夜兄~~[illegible]~~露氣[illegible]窗[illegible]碧羅[illegible]不知何處的秋多

六

惜春詞、不道佳[illegible]生何益[illegible]死 廿九

寄弟[illegible]金陵[illegible]如[illegible] (七律三首)

讀吳門女史[illegible]樓遺詩 (七律四首)

七

夜雅樓記、秋[illegible]

夜間警鐘、鐘聲[illegible]破[illegible]再彈[illegible]三弄……也以[illegible]八音共一器中百器[illegible]根道[illegible]西洋[illegible]學家[illegible]收[illegible]一律[illegible]……[illegible]鐘[illegible]鐘名[illegible]銅鐵[illegible]代[illegible]用[illegible]人[illegible]

影韻香[illegible]山[illegible]園絕句四首[illegible]讀[illegible]七律四首第一首云[illegible]公[illegible]小金山[illegible]水[illegible]二十年[illegible]中丞[illegible]韻香因[illegible]名[illegible]詩[illegible]韻香[illegible]韻香[illegible]二記韻香[illegible]人[illegible]蘭[illegible]小[illegible]絕句云[illegible]詩話卷八[illegible]韻香[illegible]詩話卷六[illegible]韻香[illegible][illegible]〔評校謹〕[illegible]

* Alarm clock の訳詞僅見此。曲園春在堂隨筆卷二壺中天（詠鬧鐘）
等入　影家聖蘭女士孫之靜華館詩集七律四首之一、祇家樂首詩三家

那（詠鬧鐘）名鍾萬方殊，甚我亦無多撞者長流滴*
月夜讀張門三閨秀詩合集不一詩［七絕李紉蘭生查閣合稿楊蕊淵（常熟）吟清閨集家寶蕙靜齋賸合］**

八

頑鈍兼無絹縵以補田夢詩月渡如飲別人
從古到此從未轉來宜付與畢竟人才出大緣豆

附王仲瞿煙霞萬古樓文集卷五答陳望海書、良士甚好者才女字謂用之不當不特秘府簪筆含經臨誦衡之論可管那太白東坡亦以奇才受累良士不能自誤以誤人也　　廣陽雜記國朝（小方壺齋輿地叢鈔第五帙）

［補錄三厲樊榭、其佺耕餘瑣聞、讀書往來門內雙修庵亦已前後自張遠然爲人頗不甚美而筆下大方此庵間雅小楷仿靈岩理兼並畫蘭去所居三面玻璃窗陳設精緻……道官貴人路過必相訪……傳說偽飲只學生不共解數爲別某錢著書畫與爲代作因爲別子仿參用適千串又仿金剛經往嘆及煙之氣懷自縊死時年四十九云料理閒已仿者訊勝已收不少。可用像狂狀弔錢詞語三題蘆塘別文嘗謂余于中三不可信武功之學美人是也一日與中暢之收詩及附子承平歌云武功之學未可知美人則何如所云才女亦然。狀此大守富吳中者蓮緣校書之絕之甚至文士爲其詩張之收集名往見肥且而麻但不美兩已多口叩女鬚讀書者畫蘭說已寫此見山狂兩圖畢此身爲影一詩鐵激名像影詠享艷名二十餘年然至其寫生而細之作與腹狂中人爲之收拾力中一人也余於林黃鋪見便面上讀書者古詩詞字錄至集某子贈我曰此陸元知伊謂字蓮然詩書不稱詞付詞戲稱讀書偽又何必稱爲讀書難王名讖蓮余幼時及見面圖證貶已四十餘因貧卒竟自縊死陸郭生悼以詩末云如何廣播都無分海燕揚花出畫樓一時膾炙晚晴簃詩匯199遷數蓮自經畫蘭七絕一首詩云已說竹四十八分望山狂兩詩嘗傳錢謝故人少作山狂兩圖一時名流題詠爲其五首餘學陳國先生張傳翁其事人補寫一圖續題之錢塘吳鐵冊菜蘭香付蘭者學劍會小像之生枝排滿路山

崇力蘭錢三十五首悼之一

呂紫微西征程學詩　呂紫微雜說論作詩外以子三變[illegible]參詩[illegible]三絕一之
卷六
大[illegible]生大為[illegible]甚如數[illegible]別[illegible]材[illegible]之[illegible]
更詳[illegible]、呂本中　東萊先生詩集二十卷外集三卷　慶元五年黃汝嘉刻江西詩派本
[illegible]外集之字[illegible]陽程詩
[illegible]詩[illegible]

十八

麻、嵩之說、麻斜化之學去學只如作人生從[illegible]痛[illegible]止之痛随[illegible]作惡

戲米之絕句。痛大[illegible]陵[illegible]唯時日[illegible]掩[illegible]為此字之字去為了帽[illegible]長

達不見難之

久病未愈得生病只[illegible]苦[illegible]時因[illegible]為之至[illegible]月[illegible]

更如何[illegible]南[illegible]不[illegible]水東流之

數山猶法眼[illegible]衆[illegible]求出云大[illegible]合眼猶聽黃鳥戲米之語華落、合眼時聽黃

鳥來有通[illegible]性不[illegible]這分[illegible]

[illegible]

[illegible]

[illegible]之

[illegible]、[illegible]

[illegible]

辛酉立春、中原擾擾為[illegible]生江南[illegible]

[illegible]

十九

重陽前一日作、涼風第二番江城[illegible]晚情[illegible]漢[illegible]

[illegible]三年[illegible]二人[illegible]日[illegible]

[illegible]

[illegible]

蔬食、穀物以[illegible]

[illegible]

[illegible]之

[illegible]

[illegible]

戒殺、勸君勿殺犬、以其爲主〻〻爲主友兒殺君何苦涼君貧犬不去君家犬分其糧以
分其饑於君人之糧……勸君勿殺豬、豬之性何其蠢晚當餐君肉即刻一一皆得了……不從
犬與殺豬、寬生百年長豈飢寒之生然亦君何罪

徐晴川擬詩、江西人物儀將東湖吾吳公獨爲斯文人詩能比肩時賢左廊廡
終亡逸林殘人日西時詩臨履夜流光一累日晚明主謫居不改莊〻人以擬正
之極力振殘編已有於軒轅臨袁黻男婦去操觚嗟余及文章二
全茅從攀高出於鄉載獨家之於如昨日老不降面垂拱所思可化於時娘風以
未理高其雲改君於吉三

鄧允言答友、一身不稱非罪求家源從生館轉從此世人合讓其獻五卷
生不能延年亦言未是安禪重學工夫安在重畏其禮三千六年竟學而不集讀卷
能詩百首然聽平生我高築人出是同豐七

黃謹、紀亡墨舊至錢吳姬后先生學書未書何可逃之傳世深而收後詩能遺
偽

羅、紛之禮京付深情一所云委而當婦再迎兒生之高忌易姬生胡馬不蹇來一
癸亥某正月六日…今年忽六十餘覺日長姬紀子圖大重來六十化一

二十

寄去父樓碧軒、不知市聲遠但覺山色近…一分船錢注第多燃落燒
遙燈伯禹陽 深梁、兩敍蹤酒杉莊客人泣歸來大以村二
長〻以紙金道等度仲堂尺詩來何苦之以寄比禮其他巧能分以翁接好詩二
寄劉度仲旦寄明李仲爲數中、正以其蹤少繫作不因家的處過從
吳傳朋踐紛書、死煙紀多新改續鏡爲深的不拘來斷崖一落中丈層遂以字
以如一髮

外集

*同卷 [illegible] 山 [illegible] 送 [illegible]、水 [illegible] 山色何如 [illegible]、同諸人再登 [illegible]
[illegible] 再次 [illegible]、水聲不 [illegible]
[illegible] 十七 [illegible] 刊中 誤作 [illegible]

[illegible] 漂泊 [illegible] 人久 [illegible]
[illegible] 遊山 二 [illegible]
[illegible] 閑居 [illegible]
[illegible] 東 [illegible] 西 [illegible] 山 [illegible] 山 *[illegible] 水 [illegible] 門人 [illegible] 煙 [illegible]
[illegible] 江 [illegible] 明 [illegible]
柳 [illegible] 元 [illegible] 夜雨、[illegible] 雨 [illegible] 晚 [illegible] 門 [illegible] 不見 [illegible]
[illegible] 人 [illegible]
[illegible]
[illegible] 門 [illegible] 月 [illegible]
江湖漂泊 [illegible] 同 [illegible] 外 [illegible] 山 [illegible] 中 [illegible]
來 [illegible] 遊 [illegible]
[illegible] 破 [illegible]
[illegible] 西 [illegible] 下 [illegible] 木 [illegible] 大 [illegible] 舟

二

絶句、江城春色 [illegible] 樓 [illegible] 山 [illegible] 江 [illegible] 人不見 [illegible]
[illegible] 三
堤上、水上人 [illegible] 紅 [illegible] 人 [illegible] 外 [illegible] 木 [illegible]
[illegible]
[illegible] 中三十年
[illegible] 中 [illegible] 君 [illegible] 不 [illegible]
[illegible] 長 [illegible] 柳 [illegible] 上 [illegible] 人 [illegible]
酒 [illegible] 川 [illegible] 士 [illegible] 已 [illegible] 西 [illegible]

張文潛[illegible]于湖[illegible]追和之

讀韓文公[illegible]

[illegible]不[illegible]景[illegible]三[illegible]

[illegible]一[illegible]不[illegible]江[illegible]雨[illegible]上[illegible]

[illegible]人作[illegible]

二

[illegible]外一峰[illegible]中[illegible]峰[illegible]

[illegible]下[illegible]吹[illegible]到

[illegible]田[illegible]木[illegible]紅[illegible]生[illegible]

[illegible]

[illegible]上[illegible]下[illegible]田[illegible]不[illegible]

[illegible]山[illegible]

[illegible]生[illegible]

[illegible]

[illegible]一[illegible]生[illegible]

[illegible]西[illegible]三[illegible]二[illegible]

[illegible]人[illegible]

[illegible]八[illegible]三[illegible]石[illegible]

中[illegible]人[illegible]五[illegible]

[illegible]

[illegible]生[illegible]

人[illegible]求[illegible]相[illegible]九[illegible]

[illegible]白[illegible]柳[illegible]紅[illegible]

愁雲未斷陣四望雲識 十一 〇 郵多府是何地可迸生水、但爭流燭、無點
点半已罷無種了尊書往門裏棠理物擦殺來深不憐 十二 暢念嗟葉
設孫林說定初雜根留擊懷急角同對步是臨斷首多渦隨至巨畑家
來關往致叔為揭山蘇 十四 迷說八纖鬱那堪第言出百年篤後多一旦
壁上我校首斷詞室接華安朱季翁殺迷芳河道孫文江年家 十七 汾陽六
甲士家尔出中花殺政叔平廣歡朱逸雅坡 擦千取金擊尊了轉盡學池
自迷云之何鄉倚池稚（將鄭家） 十八 平生多忘我々光的律果〔？〕蓋了摧
新庚陳香〔？〕出重湯漾收童番北坡上為屹強何為合條焰躍力共勤
王 二十 瑟琴再迷隊花坡情夢請云我塔迎耀岡步 向平安鐘吹臭家壺
孫烽戰氣珍 妖星稽退矣使諒多憐覓 二十二 花時整分在端如大書影沈
吹出去故室點游春蕪堤外雅花柳桐中蜂動光々宵賦未穩餘殺書
給學 二十三 黑子圍林內忽通三月移六說時鼎瓦百雉日孫鳧振國家芳第
至猴多已日搖落漸低小平曉空班師 二十四 重多江塔宅荒村已欲暮新
烏忽栖枝急大已騎家月漢移田畝風掛不落笔相叔為詩無了劍作生涯
二十六 俯並我了內室字半擢材偏雜行為看〔著〕彎元究為未安風多光自安
雨後依猶在迷斷家兼住終宵詞不乾 二十七 忽收清明近林園綠蔭稠
之陰同數鶴身去着用深窩深果向藍□□水上踏□□□□□□□□□□ 二十八
寄您分陽羅誇榮幽吟芳夢去尋得息謾道未道別離
定依痛失只殺閑擊前窗更從此不出迎來恨處貧苦磨日崇桐花費卿滿庭
坎韻尧姓如華蓮中萬頃芳程一葉航急纜如可渭滄浪簫出客來莖垛崇猶
見為時王楷郎一王李風無落的名款客偏在長缺盟從來量比江同大不取人
言定畫清二

子山老而文更成子美老而詩律細細

劉[illegible] 尚絅堂集

姚元之序：[illegible]十四以文謁[illegible]先生之大[illegible]之門[illegible]先生之門[illegible]陳[illegible]公[illegible]之[illegible]人[illegible]以文名[illegible]望[illegible]之[illegible]以[illegible]尚絅為文[illegible]覽以[illegible]詩詞文[illegible]及[illegible]而已

見文人[illegible]姬傳[illegible]力如此[illegible]文一

尚絅詩集

1.[illegible]

2.[illegible]：男生若作貧賤兒，女生若作諸侯妻……[illegible]見[illegible]〇少年游：可憐[illegible]郎在門童紅[illegible]男子[illegible]男兒爭說[illegible]東風[illegible]平地……不[illegible]生理終棄，國人作怨[illegible]中國為君恥

4.晚[illegible]、悼[illegible]

6.[illegible]：山氣入樓[illegible]西晚空[illegible]生[illegible]

8.奉懷姚姬傳先生三十韻：[illegible]一[illegible]中[illegible]為[illegible]〇再呈姬傳先生二十二韻：十年求[illegible]一[illegible]*

尚絅詞[illegible]

1.[illegible]：夢中不識[illegible]一見多〇[illegible]臨行已覺[illegible]別去偏多不寄人

5.[illegible]中[illegible]天[illegible]休[illegible]阿[illegible]未[illegible]金碧[illegible]日[illegible]未[illegible]四[illegible]紅毛[illegible]

10.[illegible]晚樓煙[illegible]佳人[illegible]一寸吹[illegible]

18.[illegible]中[illegible]四時天[illegible]〇[illegible]日[illegible]中[illegible]心一

21.[illegible]如此[illegible]人[illegible]月[illegible]
未及諸家評語，皆[illegible]詞[illegible]

尚絅文[illegible]

*[illegible]十哭姬傳先生之四：四海詩才偏我獨，一生知己更誰先。文之三[illegible]姬傳先生[illegible]、六 姬傳先生八十壽序[illegible]

脈脈應不忘斷絕矣也指第一人之筆也

8 初分譬喻品第二之一 然善現一切法如幻如夢如響如像如光影如陽焰如空花如尋香城如變化事 唯心所現性相俱空

又知己說：韓子云知士之難……真知其實……以為知己而名……已而遂……名……不……又……詮……之旨……此……

又阮芸臺宮保論文書：震川一派本唐宋傳法，不能進於古者，時藝太精之過也，且又不能不囿於八家也，望溪之學出震川同……學史漢者由八家而入，學八家者由震川望溪而入，均不誤於所向，然不可以律非常絕特之才……久矣……白海華先生……以風雅導……學而樅陽……遂墨於桐城

[illegible]

又許蒙生：山……

大般若波羅蜜多經 玄奘譯

玄則大般若經初會序：……蘊為有情之……二乘為其……之宅……談……根本……於……之……像……八十……之……一之……涅槃之……於……

初分緣起品第一之一 得陀羅尼諸三摩地者……已作所作已辦所辦……辯才無竭……辯才無滯……於諸法門殊勝觀察如幻如陽焰如夢如水月如響如空花如像如光影如變化事如尋香城 雖知無實而現似有……爾時世尊於師子座上……從兩足下千輻輪相各放六十百千俱胝那庾多光從足十指兩足趺兩跟

等各放光明

*Relative clause

○踝兩脛兩膝兩腨兩髀兩股腰脅腹背臍中心上胸臆德字兩乳兩腋兩肩兩臂兩肘兩腕兩手兩掌十指項咽頤頷頰額頭頂兩眉兩眼兩耳兩鼻口四牙四十齒眉間毫相一一各放六十百千俱胝那庾多光此一一光各照三千大千世界…爾時世尊舉身毛孔一切皆悉熙怡各出六十百千俱胝那庾多光是一一光各照三千大千世界…爾時世尊從其面門出廣長舌遍覆三千大千世界熙怡微笑從其舌根放無量百千俱胝那庾多光其光雜色一一光中現寶蓮花其花千葉皆真金色…現神通力於此三千大千世界六種變動謂動、極動、等極動、踊、極踊、等極踊、震、極震、等極震、擊、極擊、等極擊、吼、極吼、等極吼、爆、極爆、等極爆又令此界東涌西沒西涌東沒南涌北沒北涌南沒中涌邊沒邊涌中沒…所有地獄傍生鬼界…一切有情皆離苦難…寶性[東方]佛告普光菩薩言善男子…即以千莖金色蓮花其花千葉眾寶莊嚴*授普光菩薩而語之言汝持此花至釋迦牟尼佛所如我詞曰致問世尊少病少惱起居輕利氣力調和安樂住不世事可忍不眾生易度不持此蓮花以寄世尊而為佛事…[南方]無憂德佛告離憂菩薩言善男子…即以千莖蓮花etc.、[西方]寶焰佛告行慧菩薩言善男子…即以千莖蓮花etc.

初分緣起品第一之二 [北方]勝帝佛告勝授菩薩言善男子…即以千莖蓮花etc.[東北方]定象勝德佛告離塵勇猛菩薩言善男子…即以千莖蓮花etc.…[東南方]蓮花勝德佛告蓮花手菩薩言etc.、[西南方]日輪遍照勝德佛告日光明菩薩言etc.[西北方]一寶蓋勝佛告寶勝菩薩言etc.[下方]蓮花德佛告蓮花勝菩薩言etc.[上方]喜德佛告喜授菩薩言etc.

初分學觀品第二之一 菩薩摩訶薩欲析一毛以為百分取一分毛舉三千大千世界大海江河池沼川谷陂湖中水棄置他方無邊世界不惱水族生類

初分學觀品第二之二 於五欲中深生厭患…欲如熾火燒自心故、欲如糞穢、染自他故、欲如魁膾[illegible]於去來今常為害故、欲如怨敵長夜伺求作衰損故、欲如

**心經即出此　　* 初分教誡教授品第七之四：即外空內外空 etc.（passim）
初分無所得品第十八之四：內空無所有不可得故……外空內外空 etc.

草炬喻 如苦果喻 如利劍喻 如火聚喻 如毒器喻 如幻事喻 如陶井喻 如詐親

[初分相應品第三之一] 爾時舍利子般若波羅蜜多相應。與外空 內外空 空空 大空 勝義空 有為空 無為空 畢竟空 無際空 散空 無變異空 本性空 自相空 共相空 一切法空 不可得空 無性空 自性空 無性自性空相應故……舍利子色不異空 空不異色 色即是空 空即是色 受想行識不異空 空不異受想行識 受想行識即是空 空即是受想行識 何以故 舍利子是諸法空相 不生不滅 不染不淨 不增不減 非過去非未來非現在 舍利子如是空中無色無受想行識 無地界無水火風空識界 無眼處無耳鼻舌身意處 無色處無聲香味觸法處 無眼界無耳鼻舌身意界 etc.**

[~~初分相應品第三之二~~] [大乘鎧品第十四之三] 一切智智無造無作 一切有情亦無造無作……善現我亦非造非不造 非作非不作 何以故 我畢竟不可得故……善現內空非造非不造 非作非不作 何以故 內空畢竟不可得故 外空內外空 etc.……非造非不造 etc. 色無縛無解 受想行識無縛無解……眼處無縛無解 耳鼻舌身意處無縛無解 etc.

[初分攝受品第二十九之一] 既無如是諸法可得而可施設三乘之教……汝當知 非即布施波羅蜜多如來可得 非離布施波羅蜜多如來可得……非即內空如來可得 非離內空如來可得 非即外空內外空 etc. 自性空如來可得 非離外空乃至無性自性空如來可得 etc.

[初分攝受品第二十九之二] 不可以空而得空便 不可無相得無相便 不可無願得無願便 [repetition ad nauseam]……不離一切智智心 以無所得而為方便

廿七卯中五、螺乃採花共擷猥俚瓊之鳥耳（又見末）
光七丁濱、鏡鑒齋瑣記卷二詳錄疑雨集中不少感懷之作，手邊無此書不能檢核，凡——皆明余所見不作原註者

王彥泓 次回 疑雨集 ***中間兩聯填湊不工，删去成絕句較佳

侯文燦序：向嘗於前輩詩集中窺見一二，亦缺未竟也……皆其遺稿未刻也……余之為是刻也，余非知先生者也，亦知先生之詩所由見性情，雖多而終出者自不可過。柳詹蔚綴緝序：……以閨幃之什，寫宕往之致，寄情寫態，刻露深至，可謂極綺之能事……使人蔚靈讀而賞之

無題、學書不學衛夫人，度曲惟教唱柳君。跡我自得新樣，教獨見閑邊妝。其二***
催妝詞六首、親嬌已小，嬌羞日轉，多情善笑，不知大婿尤憐惜，卻喚嬌嗔阿母時。三、其作黃鬟雪化肌，天教分付與男兒，鶴子拭淚銀河畔，我卻鸞栖再不歸。六
燈下紀事、傳寄一笑為相同，燭暗篝衣持旋紅，更不銷魂人不見，斷腸零雨落花中。五、錢郎珍重不須羞，暗將書字掩畫樓，翠濕鬟邊墻角上，蝶紅新摘濕雨中擲與。*
燈前紀事、春光流白照銀紗，一徑幽花避月華，記得畫樓南畔去，綠楊陰上是儂家。三
無題、繞枕離愁誰未寫，河梁亦在此樓中，迴廊月剩三分白，隔院燈搖一點紅，只露不多遮前路，從風起得過花叢，王昌望裏千回首，隔院簾櫳腸斷風。二
入吳訪舊感遇 昆山道中次韻阮亭 御君近得見影因廣其意作*
登得隔樓夢、一寸心期百丈樓，明河界作兩邊秋……殊勝瓊閣空燈小，照見白衣鐘聲雨後。****
京口客夜次閨韻二首 小帆泊頭 楊柳 只向楊柳問閨，寄人眉語一聲
無題、錢唐芳樹蒙蒼樓，只隔秋煙不隔愁，月影遙臨窗外暗，見新花向晨露塘間。隱笑影凄斷腸相思，楚夢淒迷不及重留，財笑流花人病酒，睡醒驚雨思悠悠。
→鶴鳴集選鈔 八續 歌 集 詩絕句 實為次回之作
****次回詩律不甚細，貽笑人，觀前二句而其手筆適合，頷聯用……如第二句必指屯田而讀韻相若，於勝不可遇曲宜續，因是對律我時，律詩聯對不必工，對句若意以表達，尤以善狗手尤漫，施不固，正說空明方元，相此此頗離惟，據以多為證，筆力此乃……故一般為詩之歎，接構豈是為

*郭麐[illegible]三水小[illegible]（[illegible]757-8頁）次回未知此[illegible]用未郭功甫[illegible]一[illegible]也（[illegible]
[illegible]郭麐因循[illegible]）又[illegible]疑出于張中丞[illegible]次回自注[illegible]
**[illegible]李賀[illegible]見[illegible] 二[illegible]第一首注引見

[illegible]見詩[illegible]
[illegible]、別來[illegible]長廊[illegible]時[illegible]袖[illegible]人[illegible]

[illegible]。[七律]、[illegible]

江上 [illegible] 春晴 [illegible] [illegible]中[illegible] [illegible]
[illegible]已時湘[illegible]、[illegible]
[illegible]、[illegible]
[illegible]來[illegible]人[illegible]
[illegible]
[illegible] 日日[illegible] 山行[illegible] [illegible]仲[illegible]
[illegible]一

和于氏[illegible]秋詞、[illegible]又[illegible]郎[illegible]時[illegible]中[illegible]一[illegible]
[illegible]郭麐因循[illegible]
[illegible]郭麐因循[illegible]不知郭[illegible]六[illegible]詞[illegible]*[illegible]一[illegible]
[illegible]
[illegible]記、[illegible]**[illegible]人[illegible]不[illegible]
[illegible]一[illegible]八[illegible]
[illegible]見[illegible]
[illegible]不[illegible]日一番相見一迴[illegible]八
[illegible]上[illegible]二[illegible] [illegible]中[illegible]仲 丁卯[illegible]
[illegible]已[illegible] [illegible]人[illegible]
[illegible]一[illegible] 六[illegible]

臨江仙詞二首

丁卯[illegible]湖[illegible]丁娘[illegible]
[illegible]一[illegible]文[illegible]
集卷6[illegible]三十六[illegible]一[illegible]
[illegible]三十一[illegible]一百[illegible]四[illegible]

此可謂除夕人焚紙錢於墓前而已非學人餞歲也殊不甚理

遮莫十錢平生未學衛夫人此日題書一字新然後黃文移弄筆以漢好謂不見句古時字十二
淅詞、銘家為綺遊半面見人共討譏彈嗁……
懊雜、柴門當年又從西米日情懷難送嗁達約無朋點送寄良辰為分子雞窗與未
蓬島仿摹淺門陽桃溪柳蝶遂狂尾衫衣餘燼在斷腸西江伴單樓
記子嘛未始信且孤夢抱空底檢玉是燼
從詞、從來圖畫至先亡置設常檢月、清涼夜此宵無雪月白衣裳蕩樂闌干一霜
花壇索來當多不奈縈腸此河游何歡寄以一通西路已是暮猶過三路骨
柔肌處說時相偎難許半衾~~半衾~~誰如何買向春風寄只為空儂分立宜八
家帶兼英如曲桂綃纏弱難禁一夾條忽覺眠寺棺色換檀印生日是期程九
聞子離離、拾以移殘共攀以瘦斜為夢似蕭郎並數滿世間心子貯向裾
字題之囊

無以不寐作 寒夜 對江雪 雪後郡樓晚望

娘為臨然抱病強將空與而至之、分明憐燭分相似邊上數道深已零
笑隊日點無衣法以看山至一鼓聯為通讀處斷鴻書情根何處寄娘於
送紙錢來二十

二

病肆辛苦不爲因病停形模每覺隔年紀
韓集諸橫詞、此說為教早春至風物江南信可憐夜子業未能作生薪燒隔
立於辰年一閑以持出卷春聯暗霧蟬棲屋成進小戶從無窺鄰根也絕寄
太平年是集將饒元宵新火各更化能野　　休容當晚意知名後健游郎路緣擎一
欲然刀再生之遙　五
燈挂香深未了手中抛過了千聲七　　多少遊於來邑門燈燈拼盡後盈樓終史
有些紅單出簡、念為休息十一　　聆得燈兴趁之踏歌行門世樓奈路何日
無巷陌前條夜成就數期子能多十二

*觀此注則集中[illegible]皆自注者未必是出次回手[illegible]謂其為之為亦雜為之為亦[illegible]出常也
*此用[illegible]說前公[illegible]部[illegible]圖卷之[illegible]日平生[illegible]圖卷[illegible]列[illegible]日[illegible]為之近年較多
子比[illegible]全之則[illegible]成[illegible]竟[illegible]究[illegible]十三清[illegible]上全

和李[illegible]若煙詞十二首、重由李子[illegible]料[illegible]風飄[illegible]出畫裏[illegible]石家笛上見是誰[illegible]試猜詳三 步向庭梅[illegible]巡 [illegible]家月[illegible]堪[illegible]何須又若[illegible]煙去[illegible]個煙人[illegible]人（自[illegible]出美人為煙人[illegible]及[illegible]之[illegible]好[illegible]如生の） [illegible]好[illegible]自[illegible]量[illegible]雜[illegible]裏[illegible]者[illegible]情[illegible]不[illegible]香五 小玉兒[illegible]動靜但[illegible]西[illegible]時眼波第一[illegible]他[illegible]不[illegible]即[illegible]六 [illegible]欄[illegible]一寸靈人為愛因[illegible]去[illegible]來[illegible]近[illegible]裏[illegible]門中七 [illegible]白[illegible]姑[illegible]終日[illegible]不堪長作之中人十一

又[illegible]上之[illegible]枝詞、[illegible]雨之[illegible]繡窗[illegible]娘[illegible]的[illegible]雨[illegible]人[illegible]行二

[illegible]、[illegible]性[illegible]神[illegible]山[illegible]生[illegible]人[illegible]次回自[illegible]* [illegible]白日[illegible]門[illegible]一口[illegible]本[illegible]剩[illegible]醉[illegible]一[illegible]時[illegible]

[illegible]、文[illegible]來[illegible]未[illegible]起[illegible]人[illegible]の [illegible]一筆[illegible]自[illegible]平生[illegible]難[illegible]人[illegible]林[illegible]中[illegible]一[illegible]一全[illegible]圖卷[illegible]年[illegible]七 [illegible]不[illegible]總[illegible]8

花下[illegible]二一[illegible]花[illegible]本[illegible]人[illegible]紅[illegible]日[illegible]人[illegible]日[illegible]衣綠[illegible]社[illegible]白手[illegible]人[illegible]平[illegible]生[illegible]去[illegible]枝[illegible]三巡

[illegible]人之一8 [illegible]玉煙[illegible]長見[illegible]人[illegible]
子[illegible]十二首共十二首

大昕常稱張友鶴 同卷又示姪孫詩君文之[illegible]前語卻不以也 同卷寓居偶書（映戶瓦[illegible]窺帳罩重衣盡偶下妹送……字實不遂（隙）贊之一隅於此劍南詩）則略似 又[illegible]（中坐心情[illegible]眠默[illegible]更氣寒眼陰 窗呈便面引影向婦暫撥燈猶映窗）戲句（蜀信[illegible]紙[illegible]衣傷[illegible]合投票[illegible]

當脚踏劍紅繡鞋將地覺鞋碧襪盡無[illegible]機梳洗出來裝髻[illegible]要[illegible]
追憶、前畫傷人露濕[illegible]集[illegible]更遂此 休說花眼生花處一段鞋尖[illegible]
殺人

無題十三首 神仙不哭嫁青[illegible]讀南華十分[illegible]遣人難遣處[illegible]刀的斷腸
[illegible]然一春[illegible]枯[illegible]漸[illegible]獨[illegible]阿娘[illegible]根閑[illegible]粒[illegible]云的貴
[illegible]（比時[illegible]外父[illegible]生[illegible]自[illegible]人[illegible]）二 [illegible]中以戶外[illegible]
[illegible]不堪[illegible]林[illegible]戶[illegible]模[illegible]相[illegible]傳畫三
[illegible]時[illegible]五 畫蘭[illegible]燈[illegible]誰花
[illegible]一[illegible]燈人作[illegible]燈人十一

吳江舟中偶興、[illegible]長物唯存[illegible]淨肉以剩[illegible]一
[illegible]道邑人[illegible]山 [illegible]往[illegible]
[illegible]收、[illegible]剪燭[illegible]人以[illegible]雨[illegible]
仲文秋部[illegible]人[illegible]遊

令人（[illegible]十三）[illegible]眼波肌雪[illegible]宜[illegible]桐花[illegible]
[illegible]時[illegible]樓[illegible]燈[illegible]眼[illegible]情[illegible]
[illegible]五[illegible]六 [illegible]梳[illegible]籍[illegible]
[illegible]園[illegible]合[illegible]尾[illegible]不[illegible]雪
[illegible]肌雪[illegible]〔七〕[illegible]千一[illegible]地[illegible]〔八〕[illegible]
[illegible]一[illegible]因[illegible]歎[illegible]
[illegible]胡[illegible]本[illegible]一彈〔九〕[illegible]
[illegible]九〔十〕月[illegible]月[illegible]銀燈[illegible]秋衣[illegible]
[illegible]人[illegible]情不比[illegible]情[illegible]
何妨一日歸十一〔十二〕

[illegible]）城[illegible]（[illegible]人[illegible]）[illegible]劍南[illegible]四[illegible]
[illegible]二[illegible]未[illegible]也　[illegible]三[illegible]

★王實甫西廂記第一本一折張生：[illegible]那一步小脚兒價值百鍾金……你覷若不是襯殘紅芳徑軟，怎顯得步香塵底樣兒淺。同書之玉鏡台第二折[illegible]上上下下小姐脚蹤兒，[illegible]是我來的早去來的遲呵，一[illegible][illegible]了[illegible]脚[illegible][illegible][illegible]二[illegible]水仙子[illegible]東[illegible]人[illegible]把[illegible]金蓮[illegible]8[illegible]四[illegible]

殘妝[illegible]又[illegible]露[illegible]日本[illegible]

一細[illegible]作[illegible]8

[illegible]　九月[illegible]八[illegible]門日[illegible]　泊舟晚[illegible]

[illegible]遣懷　簡

[illegible]

一[illegible]

又[illegible]中[illegible]下著々[illegible]

[illegible]布帆[illegible]命

[illegible]四三[illegible]人[illegible]

[illegible]平時[illegible]記[illegible]不[illegible]

[illegible]

[illegible]玉[illegible]一[illegible]

[illegible]人[illegible]不[illegible]二

[illegible]　獨[illegible]　獨[illegible]

[illegible]一[illegible]

[illegible]

[illegible]

記[illegible]田[illegible]

[illegible]田眼[illegible]

[illegible]人[illegible]

[illegible]中[illegible]

[illegible]人[illegible]

[illegible]何物[illegible]何來[illegible]

＊所謂色胆如天

再生个[illegible]。狂眼[illegible]書[illegible]諸人[illegible]回[illegible]中[illegible][illegible]有[illegible]度何人[illegible][illegible][illegible][illegible]子
[illegible]出[illegible]路[illegible]究[illegible]（[illegible]）[illegible]諸詳未更為[illegible]際[illegible]由[illegible]罷[illegible]叔兄試[illegible][illegible]東一
傳[illegible]三 伙計如[illegible][illegible]到[illegible]詩[illegible]味[illegible][illegible][illegible]謹[illegible]微[illegible]榜[illegible]如眼[illegible][illegible]
道一用[illegible][illegible][illegible]本[illegible][illegible]子[illegible]功[illegible]合[illegible]時[illegible]閑情[illegible][illegible][illegible][illegible][illegible]許凡才[illegible]
一等の[illegible][illegible][illegible]述[illegible][illegible]樓並[illegible][illegible]新[illegible]銀[illegible]……[illegible][illegible]重兄[illegible][illegible]出西[illegible]狂
[illegible]以[illegible][illegible]五 心[illegible][illegible][illegible][illegible][illegible]新[illegible]尾[illegible][illegible]味已[illegible]胆小而[illegible][illegible]而[illegible][illegible][illegible]
宜[illegible]更宜[illegible]未[illegible][illegible][illegible]思[illegible]詩[illegible][illegible][illegible][illegible][illegible][illegible][illegible]伙計[illegible][illegible][illegible]試[illegible][illegible]
[illegible]終[illegible][illegible]情人八

燈[illegible]記云。[illegible]揚中[illegible][illegible][illegible][illegible][illegible][illegible][illegible][illegible][illegible][illegible][illegible][illegible]雪[illegible][illegible][illegible][illegible]兄[illegible]
如六二不[illegible]同心[illegible]也[illegible]晚[illegible][illegible][illegible][illegible]有[illegible][illegible][illegible]久[illegible][illegible]以更[illegible][illegible][illegible]一樣
紅三 燈[illegible]狂眼[illegible][illegible][illegible]明[illegible][illegible]同[illegible][illegible]主人[illegible][illegible]未[illegible]三[illegible]並[illegible][illegible][illegible][illegible][illegible][illegible]の
燈[illegible][illegible][illegible] 白山茶[illegible][illegible]甚子[illegible] [illegible]影二[illegible]送[illegible][illegible]仲 [illegible][illegible][illegible] [illegible][illegible] [illegible][illegible]
[illegible]樓[illegible]望 [illegible]山[illegible] [illegible][illegible]以[illegible]命[illegible] 夜[illegible] [illegible]江[illegible][illegible] 小試[illegible][illegible][illegible]
[illegible][illegible]：[illegible]郎眉眼[illegible]郎[illegible]以[illegible][illegible][illegible]又[illegible][illegible]巧笑[illegible]宜花[illegible]映[illegible]人[illegible][illegible][illegible][illegible][illegible]
辛勤[illegible]我三年[illegible][illegible][illegible][illegible]十[illegible][illegible] [illegible][illegible]玉[illegible]厚[illegible]子阿[illegible][illegible][illegible]不[illegible]知
[illegible]園[illegible][illegible][illegible][illegible]都[illegible]荊川先生[illegible][illegible]記[illegible]以[illegible]

子三

[illegible][illegible][illegible][illegible][illegible]生 [illegible][illegible][illegible][illegible][illegible]遠[illegible][illegible][illegible]仲[illegible][illegible][illegible][illegible] 因並の[illegible] 訓[illegible] [illegible][illegible][illegible][illegible]
[illegible][illegible]作[illegible] 不[illegible][illegible]生[illegible][illegible][illegible][illegible][illegible][illegible][illegible][illegible]然[illegible][illegible][illegible][illegible] [illegible][illegible]以[illegible] [illegible][illegible][illegible]人
[illegible][illegible][illegible][illegible][illegible][illegible]余[illegible][illegible]十[illegible][illegible][illegible][illegible][illegible][illegible][illegible][illegible][illegible][illegible][illegible][illegible]江[illegible][illegible][illegible][illegible] [illegible][illegible][illegible][illegible]
[illegible][illegible][illegible]花二
[illegible][illegible][illegible]不[illegible][illegible][illegible][illegible][illegible][illegible][illegible][illegible][illegible][illegible]以[illegible][illegible][illegible][illegible][illegible][illegible]不[illegible][illegible][illegible][illegible]上
[illegible][illegible][illegible][illegible]第一[illegible] 再[illegible][illegible][illegible]（[illegible]眼[illegible][illegible][illegible][illegible][illegible]閑[illegible]全[illegible][illegible][illegible]） [illegible][illegible][illegible][illegible][illegible]
仗

8 [illegible]卷 [illegible] 記 子二 [illegible] 黃 [illegible] 王次回 二句 [illegible] etc.

手[illegible] [illegible] 婢 一

[illegible]上 [illegible]

[illegible] 三

[illegible] 人 [illegible] 八

[illegible] 小姑 [illegible]

[illegible] 七 [illegible] 八 [illegible] 十

[illegible] 花 [illegible] 人 [illegible] 不 [illegible]

[illegible] 細 [illegible] 人 [illegible] 一 [illegible]

*長生殿傳概吳人評語引宋人詩云新歡易與手愁忙裏往事纏心恨夢中余嘗謂是不類
宋人語而寧類大樽檢疑雨集中句乃知是誤憶次回上句~~[illegible]~~了釋潘
陵彎小閣之閣字次回原句則謂身為歡情所纏不可開交也、愁忙裏三字不工下句恨字乃入字為佳

寄遠　寄遠詞效之同前體　帳香一白飲殘宵先自消魂無緒坐燈前無伴夜深寒更添新霜冷冷

代友人贈妓　樓上花時思夢長煙寒長不卸淚眼燈前一夢弱手宜深管莫學同一月
但翻新

寄二阿匡名曰直自無戲為影語、傳前春心坐時之看男兒多不負家將誰為
席間說過字不及點綴為撒離

無題、端以憐之而後見肯枝葉又情牽

送張仲芳之東昌　丙治墨杜詩長先寫此詩　送阮亭遷之望外

東諸道中　秋鬢催傳遮郵簡中吹行出此錢翁學坊苦熟全前此戲出
經急不拜手　　　　　　　　　　　　　　　　　以下卷即於四

時集卷二　手提金箸撥爐紅聽取恩私一床中苦恨歎、試將簪一點撥黛
畫堂東六　身強情強手將歸垂意約度繡鞋之人只為偷向中鍛練重前上萋花鏡
一面七　全葉將簪為鎖鏈將手從是柳枝分篆為力弱多情思漸多在心眼角
卷十一

試筆　自笑猖狂浪得名此身從未不須新已新歡易與手多難眠尤物多奇命多
輕　閨閣裙衫爭愛色比鄰絲管鬧春聲詩出筆端宜翻洗人時常指降
卷八

無題　美祖照時偏自並紅兒驚耍絕堪憐

問答詞　阿姬　兒說王郎說家門閑花先已暗窺人如講臉當如講笑道何物情懷
生死　花邊相並徑遮開眼于叢中一笑難要說與人花前曲處明明如月任郎看　生
繡花閨女伴相問笑說時節游屐波吟去階底萹新盈度綴金鎖未歸催七眉樣
畫眉自能教一點愁思精緒添偏是趁勝翻以次番云全為避猜嫌八

代所思答詞　阿姬　怕不當歡且任未妨長隔一重簾一手把細釵將鏡簪鬢雲鬟
人要沒去來時自小印臂人看指點餘文暫西畔道綻將指後未服度詞捷憶

＊竹垞作風懷詩之中所見此篇

更生齋[illegible]長短句 [illegible] 陳[illegible]出 舊卷一四二

訪李兄張仲雅山樓宴 連日蘇堤 載酒李兄住孤山 懷李兄撰日詩 廊上 [illegible]出郊

即事. 小遊[illegible]遍繡叢 [illegible]彩花湖 [illegible]紅 [illegible]波[illegible]田[illegible]詩[illegible]傳[illegible]

通 曉閣[illegible]上 [illegible]燈 [illegible] 雨聲中 [illegible]記得人小窗白石[illegible]新月東

[illegible]店 如何 [illegible]玄標十二韻 … 紅兒詩 [illegible] 無根 [illegible] 如 [illegible] 斷 [illegible]隔扉[illegible]

破[?吃]以 [illegible]枕[illegible] … [illegible]生[illegible]覺 自[illegible]住即[illegible] …

今人. [illegible]獨自 [illegible] 伴芸卿

錯認. [illegible]明 以月 [illegible]只 [illegible]情[illegible]不負[illegible]弟[illegible]

芸卿. [illegible]情[illegible]月[illegible]時[illegible]調[illegible] 卷二

送東[illegible]花. [illegible] 藤[illegible]

[illegible]兄[illegible]已[illegible]作. [illegible]

[illegible]三十六韻＊ 少小[illegible]生[illegible]名[illegible] …

[illegible]長陵市[illegible] 宋玉[illegible] … [illegible]

[illegible]田[illegible] … [illegible]田[illegible]

[illegible]仙乎 … [illegible] … [illegible] … [illegible]

[illegible]心[illegible]鳥[illegible]

… [illegible] … 百年[illegible]時[illegible]

紀事. [illegible]已[illegible]

[illegible]三 平日[illegible] 近來小山[illegible]四

[illegible] [illegible]友人[illegible] [illegible]元[illegible] [illegible]

生辰[illegible] [illegible]已知[illegible]中

[illegible]國花[illegible]不[illegible]是[illegible]根[illegible]卷二

[illegible]中[illegible]. [illegible]江[illegible]. [illegible]人來[illegible]

翻作態以動喧之，便和聲　寫照　隱綽綽胭脂貝錦屏金翠斜插男兒目　寫娃子
兒子巨鐘讀秋試　試後歸舟雜興　舟行寄家兒　子不與秋試寄正考　中秋寄三
白寄兄仁之叔大渊　攜兒過存　謝已從仲高談詩有祖先把個舊書之來多計日詩也
先成一詩以送來的弟呈李兄　病自遣　寄兄從仲過存病禱　閑述　補寄雜遊三
章

四

夢遊　但說出的牲陶群火炷香調好多粗語一入中人的掌中，將不喜游之的多兒，老姊妹中室之近較絲娘情時，鸞鶴年遠，欲笑睡把箭了多數游數以後將好詩，樣不好魚路晚的説霜京多為寄三胡林的近鶴鴻橫月色從出臉上明蓬夕，不來譯夏我此時得多再去之，同去上來三個，妙之人皆是之並相約只消魚共兒，半宵殘，潮拆出生，神之諺字，佯瞞人郎兒詩，笑窺晚娛基廊之，步強半，隨情應足舒分點，薜道歡，夜客情掐服影調燈時暗影，啟人之多自過社，同次姐出路晴不好嬉至，不是來遠便經君錢點時刻報之，向新妝題筆畫，遊早　夢餘後遊鞍語，你但是主人出迎眼更笑，座移將促人，兩嬌遙水路之，孫之簾蘭舟一快，臨八去多人，忙來形催，頻之猶自怕人，橋路之前盡燒燈之，笑奈董衣理，鬢遲良夜不甘閑，髮鬚美人，欲看月中，盤來對東向西坤之，只是懷，先之面談十一」

續遊　又多寄寄一首同鹿棐繩丹，茲復從雜題娟曲盡人之，診使萊良妹留陰功，獨栽寄時來的夢，歡送笑哦許，翁桌一火燈，鑒家子珠出一擲，金星只搭紅，浪說鶴麟，應好為笑他，郎尹至遂花神仙，廠多配寄，依上元夫人，姊妹雙出二，雙出園前分，後何發蝴蝶孫，翻寬擲閑笑，印記的枕子遂詩，燒只是澹娘與，訪娘兒主應新話，花叢蝶，背阻夢游，通小市門東東，向東前燭，營報去笑之，背燈，彈淚出，晦之，花鬚　約晤應逢送蝶去邊，驚梢是使風，搖甚膽，難為斷腸無般，分掃到釵叢八，你同指瘡間相就，好之神仙手一樣九，惧欲不以洗方來前

＊押韵[illegible]

＊＊此乃[illegible]年诗[illegible]以丙子年第一首[illegible]不[illegible]

我於本日[illegible]十首的试写[illegible] 十月二日试写[illegible] 十一 相思[illegible]绝诗[illegible] 十二

[illegible]

[illegible] 十二

[illegible]绝句[illegible]

[illegible] 九＊

[illegible]

[illegible]

[illegible]

[illegible] 一 [illegible]＊＊

＊[illegible]

*同卷旅次寄呈家第二首、據此知自吾所用舊官多可譯當作歷〔此二句〕誰[illegible]往邑[illegible]
然稱鑿未必不惜為叔聯說多偏進少[illegible]所[illegible]自注〕[illegible]遺
同韻比擬君相怪寄君知　見吳甫甲寅詩卷上集君德經所居九條胡同爲挽西集中名詩

春遊絶句　六朝文帥自衛湘又昌山陰之樺詩以遺之　送邑子文於上　送呂寄都中宦

戲贈嘉仲子の十初度

晚來内河之睢客詩之際功未遂旅猿與啼者々不覺閑宵深撫郵累也好臉人
粉粉只為新山木
第
三
崇影未見思量ㄠ見蓄燭寄伍歌暗回眸離花麝筆依淑簾已露回闌
路湧照托愁談照之月前蓋衣雜重迴眸蝶人の出生繡生簽要寺道樓寺一半
渓一寫重鉤多家燈夕月華明處怡淞川都嫁輕見鶴燈前信め逸重樺
勤劍殘猜燈解衣衣緩、重悱信謄嘹粧、要去了矜重算人、胡白日閑遣一腸
賒の

秋因舟第見韵　京寓呂懷瑞已　寄懷嘉仲

春記蘇閣、此生出路有誰遙酣不難的情許營修半刻況此花露寄一身清夜
袋迴眸灘道之絲人、相印細腰風光夢婚遠矣想自去端最迴腰輕甘陸未
甘休の

左卿阿鎮、深雅我兄澄陳道左如將忽遂多著去已一言冬士乳隱地高字華
呈恩遊人高多休傳說換手新鉄函時細訴重照誓盟無一炷從今再卸鎮
百痕　進士介松年點詩運筆在至予語名松年並史部*
進甫四精字偉枚贖左大錢地
二
再訪左々（居九條胡同門瞻右井）敛送数役謝寄卿淚日庭隱雪未消買嘆那云如措
［西皆］大遂照出奈是茶瞻（約寅又予兄花以程過往鉄）蕭疎寄送隴三陪出折欄閑苔
九條望見井林秘悵望蓋應照蟻蟻萬腰（近日入井多且游及航放錢之）一
阿鎮雪中下乃

若豐呂華紙陳仲謨韻　營太夫人初度　送陳蘭陔作於澈陽　寄懷李庄

老雖闌諸、江南老六孫徽昭昌簡日伊一字名號為將隱倫泥家君詩句調那
如今身劍蒼吹髮迷露相仙自濱時平新郎去得辨不得歸當計若為情
錢某叔居且寄淞若第二首[illegible]不逢今至今上[illegible]往日天王[illegible]自注
嘗[illegible]進士介松年[illegible]左大錢地、[illegible]第一首[illegible]

[illegible]

[illegible]

女子絕妙好詞
目錄之先觀月札七卷二十六則
○此必為編詩者所注即次回說也　88 絕筆於此詩
東北與小樓仲文數篇　鄭超宗母七月七夕七日初度七古　[楊]雲友寫慈悲七情影七古
賓慈及第二首。是閨物外人也　衣白先生題句云共多到人以法故題為寄　雪獅
閨元宵即事　姚叔明題詩為殘梅　鄭仲星門設仲虞同觀題詠　刪社再集五古
再詠閨元宵　為楊子常題　顧文水畫學中山水　鄭女居佛經書詩以柳之七古
將過楊柳江乃懷留別數仲　挽同學楊子常乃郭完為七古　壽實定深陳先生八旬
初度二首　末句乃叙當詩也

賈斋詞綫閱道新語日進印書嫁蝶經猶可便上箇[illegible]（形服去廿文分裹小紅箋一紙入多如收多男錢作達當子附評談者絶張婚作之者 新郎東北角城南二女入門催唤方進茶一室置紙幾後單娃粉面香肩接笑處陽量偷看主人識之三 蝶裡響之絲絲來新 這加半稍子也分相視粧露甚鉤小步出中庭不怕人四 小立步眉墮書苦眼波眉黛分諸詳也之不作粉妍篆細畫新梳繞屁長五三之五之 新種寶案子纖腰作細筆來期日時到十六女兒教口說平庚六 度出彈棋技藝殊女工精巧將多餘上紅點誦唐詩句當面指毫作楷書七 色韶詳看巳錄人 住從約下詳多金相邀揮筆當秋日即為取拴白玉簪八 休言生受分二首不同分居第幾房一說將成三日廚去別姨家男不思之九 花燭道開去親戚阿姿的之外家名三雅案果親攜去紅帳翻影看晚生十
壬午年 六月十八日戌時長逝矣哀哉痛哉廿二日開弔設祀此是青衣馭禪來說○X
88
聘當未回寫婚代之 萬瑩生是美人圖但向丫鬟似畫莊人多風子關一世風凰影韻不如鴛鴦六

徐珂可言卷五識或國五年四見坊肆石印次回梭見集謂是秘
本凡四冊卷中多羼其師[徐師]翁近讀所作詞○疑見其陳文
楷所輯集題曰明一代艷體詩略備子互錄次回十五首陸來
界所長述其切生新迴更多餘[深藻春詠]○黃之雋序卷之子二十一
不收寫了此人致新歌子二食悟別念自次回周門往詠田……紅日半牖幽暉
契門嫉讀的美學書之之鮮色和多內依更知之錦佳人○閨門新詠程松集中並有此詩 | 列朝詩集丁十六 黃次回詩上十五之

陳廷焯詞則閑情集卷二選次回滿江紅（眼角眉端，誰卷是，低低相顧）評曰次回疑雨集豔語綺靡，難於言喻，能爲豔詞中之妖也，詞則閑情集中如此等亦不多見矣

唐文治王彥泓疑雨集論序謂二十八歲少壯遂登金閨，穠豔膽望不變格者……予題曰：語蘊艷冶，蓮而吐穠，衰柳淒迷，豔藻而激揚，此語不雅，情懷蕭瑟，抑由志力弱耶……又用予集名東雲樓詩之注，經學家繙譯修辭語數弄之○王衍梅綠雪堂遺集卷十四有論疑雨集者作若干首之，錄康卿以能作豔語，齊自言不屑為禮說之孔堯叟生傳全恭田此爲限，遂一卷十六題語第八首：並集輕浮須不可學，疑雨集俱屬靡靡淫哇，操以艶異語○卷一有詩話云：彥泓爲妖中之妖，憐才似程竹坨之始讀修學○思益堂日札卷六：當下及時思夢味，一餅不過學一匙，情女子情懷，此是四農從綠蕪處悟出○丁國鈞疑雨集注（民國八年掃葉山房石印本）李譯序稱其一一疏證，然次回所誤用者如霜鐵同楣語作綠葉之誤，何由又卷次回所以往來者亦未發於畫壁蒼烟陸士龍句未悉此當君所引爲憾，丁自序謂據次回故交于張仲子錄中是已坊刻之誤者甚累多○嘗覺一新詩話，王次回之詩家集舊宜翻陳入日，攜指牌遂衡……此金針度人之語

（吳卷一）行化子第七首語甚褻而隱，擲家山鏡檻，想像鋪芳褥，依稀解羅襦，散時簾隔霧，臥後幕垂波，棲穩從攀桂，彎弓調任射鶯，何處門評，太褻遂解其爲攀桂之由也，露者解衣露體（見世說任誕趙仲讓、世說任誕，又人謀國廣射條注，又德行王平子等條注）露即裸也，事生陂者交合時露體使然，如罷依翳燈新話卷一聯芳記次女吟詩所謂寶篆香消燭影低，枕屏搖動鎮帷犀，攀之謂也，射之爲言入也，亦即用於仲衣詞所謂進也，參司馬男女子，樊山以前詩家亦未見如此者，難以至曲而達耳

*參隱本或問與王仲任○北江散文佳者不下於其駢文，與駢文佳處正在不雕繪、不飾其藻彩也

洪北江詩文集［補］
卷施閣文甲集

*意言、禍福篇：人死世界么明之神福人者，則云雷霆殺人者亦誣也，吾故曰天不能專擊人，鬼神亦不能專禍福人○百物篇：人謂天生百物專以養人，不足信也~~夫之象豢而為~~魚……水之中蛟鱷食人，豈果生人以為蛟鱷乎？林莽之中熊羆食人，天生人果以供熊羆乎？原隰之內蚊蚋食人，天生人果以給蚊蚋乎……蛟鱷之力強於人則殺人，人之力強於蛟鱷則殺蛟鱷；熊羆蚊蚋之勢不敵於人則為人殺，人之勢不敵於熊羆蚊蚋則為熊羆蚊蚋所殺……嗟夫，若豕之與豢，則直以為人而生者矣，抑知亦不然……以犛牛之角足以觸人至于死者，猘犬足以噬人至死者矣○命理篇：人生修短窮達其命乎？曰：無有也……夫天地之內有人，亦猶人身之內有蟣虱也……夫人身內之蟣虱，其未成而遽殺者，其已成而遽殺者，其不遽殺而自生自滅于縫帶衣袵之中者，又不啻從沐浴而死者，其因澣濯而死者矣……蟣虱之命又將誰司之乎……吾以為蟣虱多而煩亦並其衣而棄之矣……是亦猶秦長平之坑、新安坑秦卒之坑乎，歷陽之湫、泗州之城一日而化為湖之類也……然中材以下不以命之說拘之，則幾何不妄作矣，亦猶愚惡之人不以輪回果報之說怵之，則為惡不知何底矣○鬼神篇：古人之所謂神者，山川社稷之主其祠存是也；古人之所謂鬼者，曾高祖考是也。三代之祭祀有紀鬼神而謂之鬼神者，杜伯之射周宣王，趙氏之殺晉厲公，以及天神降莘、明神崇楚是矣……三代以上有真鬼神，三代以下不聞有真鬼神，而有怪。鬼神有理，怪則無理○天地篇：山川社稷能生雲雨出為神乎？曰：無也。曾高祖考能為鬼乎？曰：無也……神即生於林林總總之人心而已……鬼亦即生于子孫之心而已……或謂君臣以下神靈其鄉以崇食……社稷之神即所謂句龍及后稷也……句龍儻為神則應服烈山氏之衣冠，稷儻為神亦應服帝嚳時之衣冠矣……今服飾一如祠廟中所塑宰官衣冠之象，則必非句龍后稷明矣……天苟有神，則應肖天之圓以為形；地苟有神，則亦應肖地之方以為狀……不能自造其形，乃必降而學人之形，有是理乎○夷險篇：人曰

之勢官謂我者為少吏胥謂我者甚至今之吏胥紀吏之吏胥也……由吏胥而為史者自不始一旦盡遁之途先絕故學術之途益窮〇文采篇 古者傅宗之文不及班固而書說班固也不之比於杜審言之詩不過沈宋而言說沈宋也若不之比杜甫是以文人相輕一至此半善者亦來氣漢之策者莫如文人〇告偽篇 今世之所以人者莫不喜人之告厭人之偽是以偽不足為害而人亦不患……吾以為世人誤信經不知人之偽實出於世人之愛偽……古知人之難古人且皆而況一德者國以德為治聘禮不辱命而自以為辱能令之禮者犯罪而以自謂孔氏……禮數先於[illegible]斷然之時國已先偽參半矣

二

釋歲 歲首謂之上日又謂之……元辰……正日……元正……正會……元會……元祚……三元

三

釋舟 舲謂舫 通名謂之艭又謂之船……其狹長者謂之赤馬……船上屋謂艦

八

漢儒言序、古之訓詁即聲言 如說卦曰乾健也坤順也 論語曰政者正也 其說始於周 禮之為義[illegible]又若王制 刑者侀也 侀者成也 漢儒釋訓不離聲言……劉熙釋名張揖廣雅……亦不出此

九

鄧學士說緣、見譯書語……一字二義……益自元明以來儒者務為空疏道學之言訓詁屏斥不談於是儒者日陋而談漢學陸贊[illegible]揚雄法言[illegible]者於自用即當於作偽之說往往不是[illegible]而樸學始出

十

伍耶殺疏、今世[illegible]之民眾[illegible]不陸果一碗[illegible]勤學教者以祈禱 從因愛[illegible]官[illegible]……至於加賦[illegible]不思[illegible]欲借款[illegible]以避禍……州郡官吏不能[illegible]化學於前及子弟[illegible]之名即[illegible]

*!!

之名扼楊之謀求之不遇甚於為韓不必至諸君邪哉何歎之既與究且激其言曰故舊之由西行而讚治之……先有舒芬姪之寬六月登邪我江甚久日而歸至器君三……然此實不必如何

從游翁逸陽學生黃君行狀 自號南岡詩益奇……以為諸仙人後出也後娶楊太安人吾謂為王李爭為宗元稹諸君子又為楊誠齋等至何謂之書蓮塘道……君自號洞然先去吾曰人言長安居不易也云為我嘗畫其母及家累來信就他華甚不逢母若坐……後二年西京去游京師君累以出塞累大困竟去後為營帳資後君母及子孫君母先回

包氏學自家傳、謙士前字者三……況尚書德清方以詩名嘗從之游其數法研審華格律劃然有調以是合於唐開元天寶諸家云……先生強為尚書所激賞而云趣不同……嘗作書規尚書送尾明詩家為不尊格而務從之時代統緒他時官費欲作錯超卓以為後來東指西舞插至此經有十多見歎手明孫金廣篆大横之校史鍾惺譚元春之說而無乞急改正毋為后後者所嗤尚書得書數日不樂然嘗以為難及

乙集

一

連珠、宋國之右君懷子弟為星辰山一旦安知無日作西日然後入室秋明燭而花發燦爛者之迹市見其事何而自至

二

修知己賦、揚井九何冀可貴兄交家途林鬼一朱次品鍾手書誌

三

之務李延年日本用力何以竟去三千里外為足遣述自由未摇領入朝以出入……同嘗日思以物所生務研經之明以明其未以緣落道諸人而出處深沉思索宏闊含蓄

又此诗[illegible]山矣 同卷八月二十日偕黄二暨金手钦天楼登楼、二月二十二日[illegible]日
大上天[illegible]钦[illegible]影上述

明卷施阁诗卷十小除日偕人祭贾岛例与张同年问陶祭一窗所作诗 长江一万里[illegible]君门
史之长以予拟未必充其国之道而并之渐渍之缘

前先论饮水 [illegible]
一年三百日以及[illegible]晓[illegible]
余此君[illegible]江水[illegible]
我门[illegible]

四

[illegible]怀[illegible]、狂风一朝吹卷出户转还来觅已过墙外南邻村柴篱底追寸数条光光时未以为人事[illegible]过[illegible]林几[illegible]勤士[illegible]不实[illegible]……[illegible]详[illegible]人及分而思惟[illegible]下

西[illegible]日[illegible]如[illegible]
[illegible]江[illegible]

送汪剑潭南归序 [illegible]于[illegible]以[illegible]乃[illegible]暗不觉[illegible]月

五

与钱季木论友书：诗明于唐秋季一[illegible]论[illegible]多予[illegible]风[illegible]

六

城东晚[illegible]记、嗟乎之笑客之信[illegible]曰、[illegible]已[illegible]而不返[illegible]而不收[illegible]一[illegible]存[illegible]以合[illegible]而[illegible]

七

送同年张问陶之[illegible]遂川序：自此之别，一日之内，[朝阳]朝日升君眺日没，[夕来]一江之水，君饮其源我饮其[流]委[委]……[illegible]不详[illegible]于梦

卷施阁诗

卷施阁诗卷十送张同年问陶[illegible][illegible]此[illegible]字句不異[illegible]

一

读长安集寄孙大、偶读舒城少陵诗七年我与长游之……一代才名何必较，九原交谊[illegible]堪师
结交行寄孙大*

四

[illegible]知武功[illegible]之日自云当为诗河神[illegible]大星行[illegible]道[illegible]文[illegible]之[illegible]作诗[illegible]、一日[illegible]死中[illegible]

五

沈[illegible]唐诗[illegible]洪稚存[illegible]一[illegible]不[illegible]山[illegible]水[illegible]宋[illegible]山水[illegible]大[illegible]小山[illegible]山[illegible]大[illegible]小[illegible]唐[illegible]

過二仙橋憩娘娘神祠。人從危磴已疲，天險亦少收……絕壁下日光不到，翠黛松欹
日晨經蒼苔滑磴。遠色象偏卑，過九迴乃中……從疲倦暫駐在石徑，對立山腰轉
盤來忽攢，路上望中迷一塑，坐呼出不得吸

金天觀投宿。夢閣在主峰西東，轉輾幽徑落已初鐘，聞鳴而結束，慢慢墜落復至
天門飲餞

將登南峰登華陽郵，於郵中偶書道旁楷陽不識人，為摘甲子華年八十許，家在此而堂屋
突無說，雀棄綠新年陳華燈，到此說破石碣，行歲影抽息業，至院陀將
維公嘉，澗潮諸息不然

七

惆悵。臨日惟事生偶然，思象睛字以孫望西行，說為藏生一

八

途中遺懷。月饑風屏，坐看仙眼花濃，嘆髮高眉，讀書燈下，如此光比多少，照十五年一
長廊鶴老款，出房秋從穗，淡紅月下，黃天半，忽出金劍，看最高樓閣，整衣裳三層
坐晚去，已外早園圃，庭怨小紅，贏得夜深談往事，一雙人立西行中，互情遇客
賸下說，消月米異，淡陽綠縮，單君玉人，傳細語，尚老生日是今朝，七夕望征帆
已而田模糊，明月上樓，來梨花一枝，紫垂新柳，倚人之素袂開，九程多忙忙一
夢中欲繡，淺淡寧東風，可堪行到此人家，一枝桃花美至紅十
笑。

十

題張同年問翰詩卷。我狂可在樓，居捷六十五，曰張同年如之，語晚羅謠，從作兩
生行道之

十一

雨窗讀何水部送生詩，蓮君饋蟹，書寄生一首……讀詩一百卷，食蟹七八個，快楽依
快菜屋漏頂上墮

＊桃紅詩話卷四摘藍山南歸云：神仙怪底忘行李，天上程途不搭錢。參觀日札六百二十二則。貴客仙時仙，有云天中能[illegible]生天者[illegible]一段

[illegible]

歲除以後負暄之樂，銳圓并整以詩。自余為諸生所不得志者……及出城郭外望眾歷中國地也，南北衢衖塵，雜花柳平生所見，謹若驚鴻讀到此，亦急由[illegible]緣晦靜讀

十二

五日發重安江行饑憎家帥[illegible]諸君子。過貴州西岩削峰重安江水綠溶溶，獨從萬里橋邊宿，卻憶十官閣下燈三載，古[illegible]新[illegible]至[illegible]日華重幾年比夕[illegible]天[illegible]猶向山高聽晚鐘

晚眺龍里縣：清絕山城擁碧峰，城門樓上晚吹笳，猶餘遠翠收難盡，[illegible]作晚霞

十三

出黑石存道化門途中：一山方出復一山，圖若籠山真中纔尺，[illegible]

十四

自貴筑至新城道中病後：一程緣了日平西，喜迎岡巒望欲迷。[illegible]馬[illegible]歸曾照水，[illegible]金展翅曜新泥，[illegible]臨長至猶餘燠，天入南荒漸覺低。[illegible]人[illegible]病後，[illegible]黃橋半封題

小病：小病初除偶自思，料應不及少年時。[illegible]宜[illegible]人漸不[illegible]，[illegible]方卷眼，食兒直[illegible]學[illegible]詩。君試一[illegible]閑處畜之，懷の知

自保甸壇望盤江對岸諸山：半日行爲未到[illegible]，半程[illegible]路[illegible]，[illegible]幼者未休只有鳥。[illegible]往來曾不礙[illegible]。＊

次簽懷人二十四首。傳皆手家空千古，隱約[illegible]衛[illegible]一編（公款衛[illegible]庶吉士[illegible]出江南知縣[illegible]陝西候補知縣）不摘一例（袁大令枚）〇[illegible]官刺史[illegible]君卿[illegible]（[illegible]刺史[illegible]）〇[illegible]成絕[illegible]已入中[illegible]（[illegible]）〇不敢[illegible]試[illegible]人[illegible]目[illegible]自[illegible]讀[illegible]釋氏[illegible]狂來[illegible]東[illegible]（[illegible]）〇[illegible]鄭[illegible]作[illegible]（孫[illegible]）

[illegible]

續檇李詩繫十二卷。吳寗居然以詩學衡應墨爭記鍾來妨隱懸當錢廟堯能之嵇刀抵金鋒，果與退錢經中議論（不合 采之 譚旁）猶談古（?）錄王仲任多容數墨郭林宗出門下三年位一身何嘗出曲從，羅唯副較居吳客（?）宮山之（最為舍公所稱許）（宋進士學識）

十六

田遊自郭外東歸至靈居洞小憩，危樓架壑，幾人家在溪東西路，斜陽淡映溪山深晚，月吳淞樓閣，數樓稀向外，白蘋紅閒庭無數葉聲不驚，第一帶碧窗藏古佛，我田能與詩年并

十七

偶感，我來中年證可友，未衰亦已贅，諸田後，豈饒此時知名早，披陳方嗟見性遲，夜讀西人論入夢，不關心事無此思，平生學問多無蓄，曾說得隨之詩字時

十九

能留不留，戲贈張太守風枝。能留不留，歇樓西閣。能生不生，橫衝斜走。閉門一人，從鍾子憐。千里萬里，能成趣遠。念為墨隱，幼之加衆。憶得衣裳，須臾食拌。高高三天，下無九地。一身居中，生死不易。白骨不朽，只留長征。寬心不計，誰張弓生。風吹幕帷，高高居首。三更出門，聊與訣別

二十

偶感二十首。錢明論述官先民設學宮，思儒天下多の生，留為尚難，翰林方成鄉日新，長路不字，唯言不省，反能作狂，驚潮風吹橫門，棲遲饗應之中，中長揮塵人生貌，饒菜色，迫時士大夫蘇在（云十四六七）〔一〕一身雖不貴，子居大于世……欲奮生涯，憩時安男子（四）〔二〕我字直對，狼不逃狐狸（六）〔三〕應集無子，誇獨為憐，風多時對狼，能噬人，這些迫在從花葬，人乃知不遠，花葬風性道劇，積骸陸如山，無以不得分手於水火中，救此至不仁（十九）

古來經於食皇學，防生肝膽，遊何嘗動彩色，先已決擇，謀訊鞠，申當師傳

＊少作此種無華麗者而拼湊不成片段故非真才情也

〇呼之欲出緣寫變態日不暇服作畫圖一一屬於畢騁南陽一傳郭祇緣新巢近催送傳雅忙於選婦隱議銷黃棄萬年浪傳脩錫迎其呈陸匡林七
詠遊仙詩〔補〕弦管三弄迢遞傳新月如船泛靜人便撥撐橫帆何東去麻姑得從阮楊壺卅二

附鮚軒詩＊

一

葉叢叢綠紛雲影分三層閣小住山房風簾白壁樓欲盡花經幾紅旋入夢人住子兩昏分把燭光向天邊空無塵蕭郎指月絃者落葉向閒中說好夢尋山夜宿。雷穿石壁龍成雲雨挾蹤魚鱗上天

六

重過廢園寄懷。十二窗欄鎖綠紗閉心開卷落時花殘春夢落成秋夢晚日齋黃似月落燈燒舊已無〔錦〕棧上隨將思泣斗間橫塔影空如舊煙火發私所許怪

七

讀黃二綺懷詩漫和四首　八
簡黃二業仁。平生知己少所共性命唯同應孫得雷黃二　龔公孫七訂定
于湖曲。晉書明帝紀湖陰至于湖。陰察王敦營壘。于湖。縣名。屬丹陽郡。宋本誤作湖陰曲。溫飛卿集亦然。今正之。

更生齋文甲乙

一

袁枚時與同人文字論。〇袁枚以隱疾為名詩

四

書文成公阿桂遺事〇書畢宮保遺事〇書梅檢討遺事〇又書三友人遺事（汪中、武億、汪蒼霖）

*潘未銘遂山堂詩卷13論近人詩絕句之一：白衣不放鐵崖逃，獨管幾詩讀後題。然出語衆人誰自說，笑將書木比廣山

更生齋文乙集

一

擬小言：以錢鍾之儀偕出廿史之九經，若有所不能讀，以資書異之荒，然時騰至瞶目，少而近臺睛，盡月年窮，未嘗一見其然形

三

金聲才子叢三李寄詩序：鑿瓦銷魂之毫，三彭殘況，鼓入骨之聲，渡江腸斷，後滿月，多欲彈之迴

更生齋詩

一

自烏蘭烏素至安濟海雪中墾文十餘日不見寸土因縱筆作：巴爾斯坦布魯特、退木爾沙哈拉格、條眉羅剌齊作呼載角詩羅都名此

行抵伊犁追憶途中所見成雜詩六首：黃峪關前久鬱收，布隆吉後曉星臨。馬毛作雪紅中雪，鬼氣成雲晴一村。冰谷剪林長作噴，火山無戶仍成平。只厭塵寰窄，天外如今一拳隣。總是紛紛想，當未見，今共用更雙積人如混沌，何當鑿天以洪濛乍能開明，偶擇只外影，塵沙都混古前後山，鬼唱是蛇岐邊卷，呪征夫去不回。

二

將至七角井宿口占：腳底卻下雨，腳底甘半嶺，一道江南山坳一道長如錢，廿里外人皆覷面。露光天半色若頰，新月光斜，仍爭星光近。四日曉嘆一道，影里生斗柄。

花中共多偶作論詩截句二十首：偶然落筆並天真，前有寧人後野人。金石氣同薑桂氣，始知天壤兩遺民。一○早年嗜好各相能，江左三家說可高，山上應知錢注，只共人勝友王姬。*論詩於作注 二○蘧尾山人絕世姿，聆音先已辨妍媸。何庸一代才名盛，只擬唐人署帖詩 王漁洋士正 四○校刊存疑信可嗤 近人刻吳昇于一二字間肯出注存疑

8卷謂共瞥喚鷯絕絃二句言之不析遂加一字尤佳也
又留鶴亭句蕭蕭桐露滴蕭蕭千佛只敲黑無塵室桐只摘於右邊金谷詩實難也

陸先生名臣不多附名家往之其全人觀取入傳選本詩詩吳澄宗乃急吝 七 ○震於邊幅師王孟晚年才情仿陳趙學古未成當係謹守生意覺費心不殆 八 ○近來浙派入人深樊榭家家欲鑄金何以耕餘子居士百篇猶只古意音 十二 ○近體詩應以在後皆雲句突過嵩山同時老輩猶雜及只許錢程作仲同（表本全收、錢程待郎其、程編修晉芳） 十三 ○鬼語詩談話作佣王楊雲藝信雜語近來將內詩家少一半人誇說論多 十六 ○執覺時藏好為佣并將考證入詩篇美人香草都刪卻長短皆摩擊壤篇 二十 ○收罷陵紫騰只在人可說出橫已遙對作此篇答絕域先傳異鄉原故以多在已陸島鵲（山陽俚盛黔見城郭劉王國子校書）

三

廿四日西營撾出鏡嘯姚黃放出逢東風先落小桃杏梨花白約錯之淡妥之只黃白鳥聲知

四

北行文學記□卷即遂至浙江幕府、錢家一个黃名士只撫孫定八百人 二
重修書繪圖老子尚留文學鳴作、更開保的樓臨望天上星堂座岩夢 三

五

悼亡八首、兩我莱時繞舊甌別黑鄉長日錢然做殺 二 昔日望君幾化石他時喚婦似窮枯 五 尚潮陰鈔畫樓可知名節墮絕紅 七

更生齋詩餘

人惊王孫：兩重門內忽相逢、一串花香出袖濃。剗地嫣然千氣力嬌、且從容、眼角回青頰暈紅 三 ○眼兒媚、杏花樓上杏花香、芳語斷人腸、千他甚處、笑盈盈、咒老年光、依然簾幕依然鏡、依舊院斜陽、如今再遇、當時人面、重費商量 一 最憐何事總難忘、開房一瑞詳、鮑姑紈扇、柳娘羅襪、謝女中繼囊、歷多不會住江口、薄少也千場、筆影文多、管花上已、簫鼓端陽 ○風栖梧、果交甚米饑氣秋若鳥啼春、芳夢隨春至 ○錦庭也、夢中說夢

＊即王漁洋以~~[illegible]~~行鐵綫集之後文字介辨政之間（漁洋文亦如劉本王兆符序記晚徵）

尤精。外外分外經者三〇《寒夜人》，長安道上金張集，青紫寬人接，到來豈怕說此衙。亦應年時懶怯煮書所。〇《浣溪紗》南國佳人性情居選院萊人故鄉至出門年來倘重過時人

樗寮先生全集　婁姚椿（子壽 春木）

門人沈曰富《姚先生行狀》：六十年恩科……南昌彭文元瑞所賞尤激賞先生文，為選其卷第一……既又入遊京師，從遊門下先生以彭尚書士鍾揭不謂於紀以喜至朝廷及往謁見亦嘗所贊同而退……嘉慶四年以先生進士傳命永於杭州，從時先生能詩以新城先生為以諷諭為主以古文為輔以獨道為境以自然為宗……從學於姚先生鼐，姚君謂先生曰子之業宋朱之學從事經學先生本以為姚君作邑曰南宋以後之人數乃經學以下其母忽說為先生遂為僑居灣溪閣讀書之瑕後如君所求已說歡後如其治……自此屏棄風習……交友數人……少為閩覺時輩之學王陵亦博作鐃歌以自為先生謹守經釋氏語以為說詩……詩經主宋通漢宋……論文以韓柳以歐曾為宗曰好學深思心知其意又曰好學難深思更難心知其意難之難者也……其為詩作韻唐以宋之理為事可見……至論論詩曰元明之以後學大家於明初推劉伯溫諸先生為學過上……居常喜稱管同、梅曾亮輩以選為以詩傷其變更動學之一皆如已胸所能之至此破敗患矣而豈為必不可廢說

通藝閣詩錄

自序：余乙未見王述菴於杭州，從其學詩，丁卯別惜抱先生於金陵西上，遂以杜為宗……惜抱……謂詩之道先其適變不詣之才子不可與其究終，師杜於放翁不輕言於杜，然所愛放翁亦深之病。

一

《題杜陵白石詩集》：萬象入懷胸復容，散中律苦心道古，搏手謝不逮一。放翁生金陵闕南路舊遊四十年，當築江漢去一徑，判同安遊於杜老傳絕，窮或可數細便朱。

8月31日題杜陵白石詩後續錄引放翁生日五首和子二題劍南集

寶雞道中：新秋殺氣空山路，嗚咽行李[illegible]外。餘黃飲行舍，黃塵[illegible]晚[illegible]過，[illegible]沙石走，看雷[illegible]驛[illegible]遊[illegible]紙……漢江涯不寫漢江波萬水

蒼溪：……蒼茫罨畫古城邊，百年誰訪詩人夢。猿聲京[illegible]……出鐫家藏開鑿化，嘉名二卻應無多。醉聲名字小金盤，雲雨刀兵動未休，太古名山不化身，沙米海水西家簾。從蓬代理慈公柳，比前年賀東海將軍，侍從速君看詩說封疆一點滴將開。路入峰巒，爲峰多巧費名……賤來時未遂去後平

子陵臺（俗名楊柳臺）：老人常自保，嗟哉子陵今楊柳誰為時

二

蜀中三將詠、紫薇花、山茶花、商籍詩罷誰評論（詩云一閨二顏三將兩詩）梁瑞明雲錦分妍女鬥桐花風

謁三蘇祠：峨眉山僅占崚嶒，賢士一[illegible]偉人，撫生終古代，當恆赤[illegible]何疑……文卿[illegible]鑿院、次公況崇拔，況吳子孫不[illegible]守祠祀（祠中塑公像）。晚來墳墓[illegible]荒[illegible]垂。[illegible]過境、樓中撫[illegible]，[illegible]樓外[illegible]人煙塵[illegible]，[illegible]大[illegible]過達，[illegible]來[illegible]一分功立[illegible]供[illegible]移[illegible]役[illegible]數[illegible]晚[illegible]來不[illegible]通[illegible]口[illegible]文[illegible]錦[illegible]誤[illegible]限[illegible]資[illegible]細[illegible]可[illegible]愛[illegible]貴[illegible]為[illegible]民來[illegible]到此[illegible]性命[illegible]反[illegible]借蜀[illegible]閨重一[illegible]年[illegible]調困[illegible]相天成遠[illegible]此[illegible]

[illegible]帆[illegible]府，[illegible]節[illegible]山林[illegible]全[illegible]秋[illegible]（山）……[illegible]大海納[illegible]……[illegible]門下[illegible]此[illegible]

漫云：[illegible]水[illegible]山[illegible]西[illegible]草[illegible]一[illegible]木帆[illegible]自[illegible]魚[illegible]新水[illegible]時[illegible]依[illegible]村[illegible]一[illegible]三

三

贈梁文山同年：[illegible]天下一[illegible]西[illegible]

湖上雜詩：[illegible]恩[illegible]閒[illegible]里[illegible]一[illegible]天下[illegible]間

* 此亦為朱石君作 參觀《曉嵐稿》注陳子113 師蘇軾詠史
** 此為洪稚存作 參觀同卷〈同稚存……〉云云作七律 論[illegible] 38 [illegible]
[illegible]
*** 即[illegible]老船詩 **** [illegible]老船詩 ***** [illegible]老船詩

平[illegible]買[illegible]謹[illegible]自西[illegible]二十年[illegible]金甘[illegible]人[illegible]名[illegible]自[illegible]帝[illegible]仙何[illegible]儒[illegible]入[illegible]三[illegible]人物[illegible]大[illegible]一[illegible]師[illegible]三[illegible]十丈柳[illegible]中尺雪[illegible]手[illegible]**

相逢以見贈張船山檢討[illegible]仙人乃[illegible]眉西[illegible]月[illegible]江[illegible]天公[illegible]生[illegible]乃道[illegible]中一[illegible] etc. ***

四

將遊西山寺同日人陶然亭晚眺[illegible]一
[illegible]劉[illegible]惠山[illegible]上水一[illegible]月
[illegible]

[illegible]中[illegible]田[illegible]入[illegible]峨眉[illegible]雪[illegible]生[illegible]三[illegible]中[illegible]月人[illegible]月[illegible]中[illegible]雪二不[illegible]月[illegible] etc. ****
金山[illegible]生[illegible]古來神仙[illegible]中[illegible]山[illegible]水[illegible]人[illegible]一[illegible]此[illegible]長別[illegible] etc. ****

五

[illegible]亭詩[illegible]詩[illegible]宋[illegible]一[illegible]眼[illegible]
[illegible]一

七

[illegible]中[illegible]一[illegible]中[illegible]江山[illegible]合[illegible]天[illegible]雪[illegible]一[illegible]自[illegible]宗[illegible]入蜀[illegible]山[illegible]峨眉[illegible]此地[illegible]人[illegible]知[illegible]十七年[illegible]此[illegible]

八

旅枕小小風濤〻林葉鳴孤月累〻霜天清楚光內楚魚金暗來寫通門通門外魚以樂少岸連遠約條故人入夢身後詩留中廣居先將物門外流江與此情哭但誰居編修二十六韻、半樓居稿言說性不終默

通藝閣詩續錄

一

秋懷雜詩 思靜澤宜橫總悲定為枝柳枯未往帳農請古今能歌詩人三閣功名空自樓較量於了何以古宜休二

偶憶 畫閣門外玉窗寄花以影圍以烟紗〻風簾幕是夢沉〻雨情猶為年遙帷語象終難陳海上碧雲已不傳何物〻君來好戲不來枯佛不成仙

故實生日 古來作詩乃誰家第一草堂華屋家苦吳歸曾傳要手抱已肯換堂銅由生以聽造平陀樹好處好在堂言中

哭惜抱先生三十六韻 因古新文劉日言為一宗遺垂未來諸德後死苦清言…去往多爲貴賢宗居可錄

四

寓句雜題詩（農熟）勝猶記家香（惜抱翁論選詩并從東坡壇出石但者勝帶不好讀詩高處最也）石研歌爲明寺坡翁（東坡西人住上生持寄龍燭見題跋及文衡山跋坡帖）九人磨墨〻磨人是東坡〻后來

二吳詩 當寄李甫編修、彭湘涵學士

五

採茶播穀謠并序 家居遊院字古云遠曾教來見多一鳴口終名曰採茶播穀士人謂催耕鳥也通時此聲於嘉農當食客以男兒〻寄吾多以為蛙車日激〻帶雲車日激〻保禍無當定云也那將思丟不論遺軍士持鏡競聲之是年七月既取上賓西東南六多瘟疫保醫古宮以禱神〻謂談去遂謂妖鳥〻應是後葬城思見此鳥面稱六層梁不絕因以采存記吾謂又足云湖西相以呼此鳥為加價八百乃給貴〻激言口召肉

*楊為錄鄉文史料
**卸一千二百餘言

*以三錄之五禁烟

此書根據許楳時節以為瑞美尤不足論云芝老已言於此又邃蔽農生云比會更云又至為之嗟却布稽留人咪曰僅二斛法乃僅耕負之不足為實然左氏之妖由人興則無說亦未始無因已

罌粟花詩序 據片烟始於閩粵法船云是嘉宗間事法以竹筒銀錢左右誤服至致死又猶力微日服不能然色澤不佳所以貴德創死者甚衆如此嗜好傳于閩粵向僅有點二以罌粟花糊定兼為之僅少說者 又

六

偶檢何閬紀文達公遺集筆記 方十余詩君仙晚年詞鋒批駁婀娜卷編集群玉府一生修多大羅天偶逢異事休條錄異是人材格外修小范也黑鬍傍罵酬知其母使如泉傍早年愛玉於此從而稱浮閩之學於惜翁尤推兼在翁松風為年契師因傍見推崇之乃名異言常自總於先生世為後云

七

廣歎示友因寄示東、江邑月次陵君諸稽米風螢銘鑱枝

八

與惜翁翰林詩後寄幼懷詩中推存編備位之者謙論近寄鄭想見其宗子去風傳從誰暗管案頭及至均藉錯磨功

亭甫以惜抱翁學紀之吳鄭縣始筆記歸本董松綿巖同時同人與惜抱精通淮海學居歸統系之鄭文見君根深*高塔第已傳中古當同人誰敢九京歸是禮堂親夢奠執經當日吹云云

三錄

一

嵩山紀行雅樂於坤輿經緯之兩足嵩高屹中縣之土是為腹心**

瓊廛雜詩序 為庚辰秋吳楚高鄉諸省大雨水災義倡也惟揚州尤甚無復民

来余所见毗陵鄒布衣朱往来談诗日暮名於人豪不忍言之友道予许以兄弟而兹子三人
我為其不肯為學城府為餅我遇為餘辭布衣之哭曰之記室之宜厢者第……生離一絶
紀鐘鼓人不為數之依人

古籀湘溪集段示單思緼師白巢东江雅捻評林之 并序 故谁風氣这道流輩文字之出處
流出人之本意其蓋信多出於不得已者之所為……名人敬之宜但賞之莫究誰識者之
風聲難半中宫色

劉鑑引為國如薦子潘思緼作墓之友日業若 髯門人

二

癸巳徐文貞原記病缘致聖學宣統绘说仕難

彭劍南集段五之东书田。南渡之诗芝晚翁黄時序黄陸诗工点系之诗外江左
千古以張一賢中一［illegible］楊名字之推魏程信如何好之信調白帳南國蔫詩滂複
應此子張謀富の桐城宗老婺如約賞我郵程記日詞稔是少年之入詞籍中枕籍
寺黨詩之

古謀高集段。诗伏謀高詹何然後談説白自沸閑放翁不免南國記正少師未易
傳箋放翁遗子［illegible］説都去时穆云又若樓調寄
清貧者與此一問似入之三日［illegible］

三

集作文字用以釋華外交除借三篇寸向未能免後從軾陰官已得之處買山一斷諸
賓嫁恩高大鄉又校絶学並學之自何陞中餘陵處不從豫上明之理三
許如句絶句。若人神会親堪遭何况給之若歟詞謹似中能篤太屋眼界形短與
能唯三分韓鍾篆李杜如人文數句明本论之説乎歐陽例小披於高石之師
之業招欲之歌寫山俊。買國指石堪呼文貸屋喲松不負逐

の

寄鶴總貽。仕途明論以知稗文聯從雜口以觀

婦觀文集 游戲三編卷七 四編卷三眉注
8二首似係宋時應時燭閒集讀通鑑雜興詩為核之

五

禁煙八鬼燈賦 曉暘暮撻鬧為人勞卧屍睡時竹筒尺六形短足左右翻覆吸復呼
二……通時勿急莊交困津中津液誰收肉除入膏肓是為魔……殺人沾人君自盟……吹
燈折鎗絕笔毅 根株斷絕肯持魚 煙管謂之鎗吸煙謂之開燈

和陶集

自序 仰而何跂者才也遠而若可求於人以此……以才對淮東坡亦難可集及……以心對淮陵
人諭易亦然何仰其閑所於中懷之上

姚椿子樞 白石鈍樵集禊帖詩

道光丙午上巳為招同人修禊於望山莊 用蘭亭敘分韻詩 集五言絕句二十首
第一首為紀（張九齡）矣、長日清（儲光羲）、曲曲圍殊古（韓愈）欽如先生（王維）一

木雪齋詩話

上、詩境各殊而大宗宋而尖古謎尖於推黄律謎尖於杜甫 論之理 詩名遂出夜而
之唐……於詩皆學宋而用之〇元綱假仲長道友詩、相知只賈士老嵩故隱謾死
人危不失〇張南華……天康異材神授以三絕學宋宗知盛唐之道南回題兵通
譜勝安之學 南鄉舍任至他出稱命如子遊入唐宋 酒壺蔬果一二器置佳紙筆
說天康欲字作詩道兴竊而亦不問主人也 學南最以紀詩敏速為上以肖天康出
而捷又過之於是學南乃薦沈峰道宗仰以為詩黄當時並上之肖天康不盡而峰學以
道因題別著集之集稱天康律道法戒詩為只以說勤每云

中、詠閩壯繆詩自古罕有佳者緣是指類多不切 銘方聚立門譏其 花壯繆畫像
五首……克成先輕 得不眉華元道…… 統宪承白水起家甚艱……樓當事不定自然綠穩
〇金湖山呈李臨川詩卸五截句次章云中年辭輦韓董生意 更後誰用 假直群自分不求
五斗食何嫌平揖大將軍末章云生平笑陶彭澤 從是何事 石里者秫米成醪分甘去
免我何須擬歸去二首只董秉純所作年譜述之知此 涉山詩人亦未刻及

84. 樗繭譜課兒試帖之影初。河間論試帖當對之詩不宜以僻題難其作者如不能往至之識然、至聞又剝其資固之談河間自不喻

＊ 今平步青霞外攟屑卷二

下．盛蘊藻論詩之鄭依盛母共井讓王宅此用水經注王仲宣與蔡解伯同之井故事而實翻用之○梅定九論學稱王文成主讀文成集一語道著處之又引吳衡南論文謂此十年思弊於文勉以性學殊穀勸云、

潛學齋文集

1. 中興論、昔稱光武之中興者以其繼絕者也揆諸而作新之…昔若夏之少康周之宣王漢之光武繼治者也延祚於將亡而嚴重於猶存休養而生息之…昔若商之太甲周之成王漢之昭帝人知繼絕者之難而不知繼治者之難為尤甚者也○魏巢由論、曹魏篡漢以禪位之名行篡代之實

2. 彭甘亭懺摩錄跋、吾國從博物之學晚而漸微…讀書者而通其之塗徑以釋民間疑以救於宋末學子所見拘守於所習者半刪然至何存其益椎詞以證其說之濫大之殊不能相侵難也○古文辭類纂書後、嘗讀惜抱先生類纂中兼取王朱先人能得其先生詩是固已主其要大抵為古從氣至取其有以廣文之道植徒其所取者又今之爾家桐城二家之文定以為人或議為之口其說之然云至越後服其得然不能也…又云為文必求於行廣以己為缺然為快○唐文選跋、室紀其翁與吳東師從方望溪侍郎游甚懽而稱其學識方氏之文經義之學不同於望溪然亦稱其不相中集中所言文也皆我好為奇語俾子以構人所不知然之分別其端者以相謂其說其詩格精華○跋紀河間彭南昌南家文後、嘗以文字往望見海內重望然其言亦不相下河間於南宋人雖微有異議詞而南昌於官本未及是其文字亦比其者也予於乾隆六十年應順天之試…謂以文字為河間所通而南昌亦世交詞章然時聞南昌稱士但在不取以見委於河間一望顏色而已亦不以童子為可進也…河間終身以文字自發力於權貴依附之道南昌謹不為翁之趨而亦未嘗與之自遠○書董紫若太守四筆文稿後、少時好為儷偶文字…嘗與楊才叔農部夫人次之論四家比並稍胡稚威洪稚存二家權之…董君曰二稚謹格之日為張本擇其所始者○管侍御齋詩題跋後、傷己其

皇甫謐一、詩如鸚鵡何能至書黑猴鶴鷹黑之
11. 國朝諸名人贊二十首（孫夏峯、李二曲 etc.、宋於庭、姚姬傳、焦里堂詞章訓詁義理略備）
① 國朝諸名人續贊八首（王而農、胡石莊 etc.）

王蘧常　顧亭林詩集彙注

一

大行皇帝哀詩。求官逢碩鼠，將出候鷹，細柳軍之魚［王注：史記絳侯周勃世家……以河内守亞夫爲將軍，軍細柳，以備胡。喻……也］雀梓笑之詩……逆在宮，仁主時危很股肱［王注：文秉烈皇小識：上於御案書文臣個個可殺語，詔示近侍，隨即抹去］

輿圖，清溪畢郭宮守專進禁［徐刻本作苑］策荒城中屋名薦［徐本作淩進屯牧馬屋各見收，據於張奐傳］歐上左吳王崇鑒，直玄菟黃河界，白草與闕，將軍眼……已沿蒙，五傳呼河曾打，夕已入益山鑫華，詩傳下狼煙，亦鄉首逐鄆，終不發驛使，出京逐一上江樓，出黃河是玉關［屯之淺末，徐嘉本誤箋］云。

京口即事。大將臨江日，匈奴出塞時［黃節閱注：亭林於上年承王命之篇及此篇，皆極言史閣部可以招撫與臨淮總兵之……，史閣部躬轄及讀者雪堂記之，言摩臨揚州，屢對督師太傅，史可法不已，何至前盖逢史公而云可法。殺戰云云，方乃知亭林於史可法督師極望於先，最當死也，悲然於後遂慍之也］二

表哀詩［原注：晉孫綽作表哀詩］生憎毛家，檄紙補之與……

李定自進平吳，蕭亦御札，喜於一夕驚三山，出在甘泉、出塞閱兵，……付御札，十行出字，詔天就多西絕塞，援枹從軍，萬里行程，執戟趨一班，編之國難檄收家系傳翠華還

海上。日入空山海氣侵，秋光千里自登臨。十年天地干戈老，四海蒼生痛哭深。水湧神山來白鳥，雲浮仙闕見黃金。此中何處無人世，祗恐難酬烈士心。一滿地關河一望哀，徹天烽火照胥臺。名王白馬江東去［徐注：隋書五行志：梁大同中童謠曰：青絲白馬壽陽來。其後侯景破丹陽，乘白馬，以青絲為羈勒。徐注：漢書終軍傳：越地及匈奴名王亦來降。王注：古人稱名王多指吳武陵。如漢書宣帝紀：單于遣名王奉獻；又名王右伊秩訾。三國志魏太祖紀：北征烏桓，斬蹋頓及名王以下。杜甫前出塞詩：虜其名王歸］，故國降幡海上來。秦望雲空陽鳥散，冶山天遠朔風迴。遙聞一下親征詔，夢想猶思授鉞才。二長看白日下蕪城，又見孤雲海上生。感慨河山追失計，艱難戎馬發深情。埋輪拗鏃周千畝［徐注：楚辭九歌國殤：霾兩輪兮縶四馬。尉繚子：拗矢折矛］，蔓草枯楊漢二京。今日大梁非舊國，夷門愁殺老侯嬴［徐注指陳潛夫］。

不去［全謝山云：吳門推戴咸仰也，先生獨推戴祖錢推官，遺民未果赴］不去圖墳墓，擁短轅樓樓，猶向平原此心未忍輕，三晉頗兒童，坦率一言一遠為負鶴萬里心，用心字［徐注：杜甫遣興詩：負鶴萬里心。潘岳遂之人北征詩：負鶴誰憐萬里心。王粲詩為作於創封閩而不采之］何來千里驊騮思，沈憂育之。已議人才真絕照案月優……神州遂有稱卷千載，多少東林君子同一寸心，壇里，昔日周大夫慨然過墟［徐注：詩黍離序：閔周室宮廟盡為禾黍……乃去，直至此］，今予何難此日我陷絕域［王注：謂地淪於異類，猶絕域］。一再見相李

淄川行［徐注：為孫之獬作］張伯松，巧為奏［漢書王莽傳：張竦字伯松。王楨研堂見聞雜記：我朝之得入中國也，衣冠一仍（漢制），凡中朝臣子皆束髮頂進賢冠，為長袖大服，分為滿漢兩班。有山東進士孫之獬 時首從名王並第 ……首先薙髮……以表獨得歸心，乃歸滿班，滿以其為漢人也不受；歸漢班，漢以其為滿飾也不容。於是羞憤上疏，大略謂陛下平定中國，萬事鼎新，而衣冠束髮之制獨存漢舊，此乃陛下從中國，非中國

從階〻也日從危壁更形之獬上奏九重欲息不之降臣中有張侯比之者乃之別號之寫]大纛高牙擁前後。罷將印，歸里中，東國有兵鼓蓬〻〻〻，遙相應〻〻，淄川城下圍三匝〻〻〻，開城門取汝一頭謝元〻[王注：研堂見聞雜記：剃髮令下，中原之民〻〻〻蜂起，江南各郡生靈是首當戮……至丁亥冬，山東百姓謝遷起攻破州縣入淄川城，執之獬一家殺死……之獬猶罵[illegible]五毒備下，縫口支解]

精衛　萬事有不平，爾何空自苦，長將一寸身，銜木到終古[徐注：山海經北山經：常銜西山之木石以堙於東海]……嗚呼君不見西山銜木眾鳥多[王注：史記伯夷列傳作歌曰：登彼西山兮，采其薇兮]鵲來燕去自成窠

偶來〻以遊，已三歲，從可樓造一丘，東來白鹽自以自足，青山綠野歸當收，東來向夕過之，竟歎從此去，遊多歡同學，終不忍擲環，氣是為可詠

浯溪碑歌　長(?)命紫陽為冊，工人不知碑自左方起而以年月先之，遂倒鑿不可讀[王注：金石萃編：大唐中興頌摩崖在祁陽[illegible]不可見，諸山摩崖數名，諸刻往〻自左而右，當碑尤甚，並且如此也]

二

潘刻本徐注本也

元日[王注：此元日謂明永曆五年正月朔辛酉，清之依新曆以為二日庚申，為順治八年元旦]東帝(原作吳)擅天紀，夏以晦為元[王注：言二元日謂明曆元日先大統一日，清史稿時憲志：明之大統術本於元之授時，成化以後交食往〻不驗，萬曆末，徐光啟、李之藻等譯西人之書為新法，推交食凌犯皆密合，然未及施用。世祖定鼎，以其法繼明之舊曆，依新法推算，頒行用二百六十餘年之時憲術也]我今一正之，乃見天王春。正朔雖未同，變〔原作交下同〕夷有一人。是日積陰開，盛結雲根是明，開朗日出於東偏，天造不假夷〻以亂三辰，人時不授夷〻德違兆民，留此三始朝，歸我中華〔原作麻，顧自代字也〕君

賦以昭勝[王注：書以喻鄭成功]青骹動下赤霄空[王注：張衡西京賦：青骹摯

8卷二謁夫子廟。亭林詩九首 白黃注引蔣氏東華錄順治二年八月原任陝西河西道孔聞謤言臣家宗子衍聖公已遵令薙髮但念先聖為典禮之宗事由達敬自漢暨明三千年未之改今一旦變更恐于聖上崇儒重道之典尚有未備以後蓄髮以復先世衣冠統惟聖裁得旨薙髮嚴旨違者無赦
世敘孔聞謤疏求蓄髮已犯不赦之條免死革職永不敘用
於薙髮之薛綜注處書服玄]千里江山一髮中熙兄贈筆補白草新令隊留髮為君擬高時逆臣前文節信臣終朱為公功[徐注據吳新紀 楚文工好獵召人取一鷹獵於呈獲比鷹獨瞪目足際搏大鵬為雞注。維師為父時維鷹揚]試向平蕪看獵火 六軍還在上林東[王注郊印子第二首 六軍呼應用史記聖者安子哈望至恢復先世之意]

穆人出 崇禎珠子年望京口長江空是儀淮頓近古江南題只南朝征相[原注用文信國指南錄 徐注 時論史可法未死]二

碑陵 聘以黃毛改容作高貴鄉公五年未守此良辛苦思逆節北陵伽壁五門…丈夫老而方一節亦奚取毋為小人資寄內投衛齊[黃節注 亭林餘集與潘次耕札云昔年陳亮工未與至同居荒村堅守毛髮歷四五年莫不嘆其志節亮工既當績此為時臣金髮而至於不能堅守志節是亭林所厚於亮者故於潘札中引以為戒 亭林謂亮髮而失操其志節]⁸

贈鄔處士總思 蒼蒼改樣河東王伯厚[原注改陽書第五倫傳家河東變名姓自稱王伯高]家是杜甫一色浣花溪

贈潘處士說永錫[字欽之 號賸庵]猶我同遊同窮者君朋 起節多殘拙 劉君時未薙髮
[黃注 錢氏日知錄卷第五素夷狄行乎夷狄一條刻本所刪者詞曰素夷狄行乎素夷狄進於轉居中國而去人倫乎非也處夷狄之邦而不失吾中國之道之謂也所謂素夷狄行乎夷狄也 以言於中國之道達蕃帝韓嘯處以治故宋君蕃之盛禮記明堂之位夷狄四會之內凡聖人所以為內夏外夷之防也如此其嚴也文中子以元經之帝魏謂天地有奉生民有庇即吾君也何其語之偷而悖乎宋陳同甫謂黃初以來陵夷四百餘年夷狄異類迭起以主中國而民生常無一日之安於所當事之人以王仲淹之賢而猶為此言其以負乎凡民者何之五胡代之時而中華皆不復聞夫之何以斯世之心曾而臣之乎此所謂偷也 處亂世時將何以處是乎上疏曰天戎狄者四夷之惡象也嗚乎民居雜與狄無別若無嗟居中國無能亂我夷狄

為善人者以觀為吾人之道而論其從的戰為迂，以殉之者所謂惰也。孔子曰之
不愛棠棣乎，敬之人忠臣之事狄，不可棄也。亦此之謂乎。夷狄以平事狄之義乃朝夷而臣
於夷狄，以至從甚者事之，以為居于人中國而藉口於事夷狄之文，皆孔子思之深人所已耳]
僧居神烈山下，塔葬房支[錢曾目代字]集外文學也，塔葬馬鞍中層

二

元旦讀下作，是日稱三始，何時見國初，悟易終日否[原注：史記天官書：正月旦歲始
日月之聖無窮日]兵火十年餘 看
常熟鄉生晨陳生芳績當來，出詩稿之，十載江村二子依，相逢喜詠生多情，悲歌哀
異人得杜陵詩，帝羽食乘[錢注：韻吾詩何況衰老能羽翼臨安車]海
上戈船連麗處，石城烽火照妻孥，微聞鶴唳子規休，閒鼓角淒涼海脚新
秋殺，二刀鳴劍蘭中，起舞江雁魚西東，山悔鳴車從陵，閬苑謫仙門開帝閣
[錢注：晉王珣虎丘山銘序：名跨滄海，山號樓巖記注：以天門通閶闔故名閶門]
移家荊了邁日晚，移舟漁父畏天陰，留時勿少金蘭友比隣，以頭未許同
歸。陳生芳績，絕交已廣棄生於愛憤絕成太史書
松江別張處士蔥王處士煒暨諸友人，事危光禁自法定公行誅[錢注：宋書蔡
安都傳：小子無宜適口往禁自甚快，通鑑宋文化及語之曰：何用持此物出迎
至公乎？胡三省注云：公之壽自而發也]
勞山歌[王注：先生勞山圖志序：志云：秦始皇登勞盛山望蓬萊，因謂此山為名勞
盛而不得其所以立名之義。或云勞山皆就石山巉巖，險阻難度，秦皇登之，是必勞人
深逸而宦屬從而後廢業千里糧以於是高我登之而名曰勞山也]
七十二弟子，就國誰知亦孤，生且族人危，饋嘗色宗，因老人從陳，舊弟廣修友
絃歌闕里，其門人惟季次未肯仕家臣。一時同人多入宦者[原注：史記仲尼弟子列
傳：公哲哀字季次，孔子曰：天下無行，多為家臣，仕於都，唯季次未嘗仕]

* Cf. St Veronica Giuliani once ate a plate of cat vomit & St Catherine of Siena once drank a ladle of pus from the cancerous breast sores of a woman she was tending (H. Bell, *Holy Anorexia*).

前詩〔張隱君元明於園中置一小石龕曰仙隱祠嘗詩紀之二首〕云已未安身專坐の亦、忽起懷歸難化羞學為時費長房〔王注：後漢書方術列傳：入深山踐荊棘於群虎之中留使獨處又臥於空室以朽索懸萬斤石於心上眾蛇競來嚙索且斷長房亦不移翁曰子可教也復使食糞糞中有三蟲臭穢特甚長房意惡之翁曰子幾得道恨於此不成如何〕三*

宿南、繞代詩話錢子美述張文士無于四峰

山海關、中葉狃康娛小醜干王略〔王相注校本當作張以諱用代字〕

恭謁天壽山十三陵、下有中涓故院葬墓四為殿上三主並各四娘。可此何代禮嗚咽不可詳……定陵大數尺欲以及東西廊……在今十有二祀勞無我裝

居庸關、極目危巒望、崇岡上多斗谷山黃金收谷地當年大不斷喪嗟、自古長北狩中官隳土木四年羣盜失金湯出城向晚燐光閃寒鴉居人哀原狼二

の

再謁天壽山十三陵、東方牲醴儀微寬神宗食〔王校：微置當作非數諱用代字〕仁言人所欣甘言人所愛小修此陵園〔王注：清實錄世祖本紀十六年十一月甲戌遣官祭明帝陵并增陵戶加修葺禁樵採〕大膺我社稷〔王校：膺當作竊字〕天津、前朝一矢遺數次聯都城閉馬鬼止去守營向宿頸衛樓云為日程愁興出總諸先帝一出內宮開延封因移將吏以通危策不若空中縋……開府風雷才華勁竟南遊此陸渭元修言曲突謀防陸已無其信〔全祖望云字指樂陵渡據志銘之說王注、黃宗羲述據天津右僉都御史馮仙湜神道碑銘曰當國危之日守口輿梓於二去歲要形勢言遊再四宗守不陸未嘗損一山海子家奈何小儒人言不偕同絕都一一云遊回成陵前還之議至時百二去外惟公去內惟李邦華幾不世至爭神宗當日陰言原不保全公言君天緣為房官守葬崇山陵往累……嗚呼馮公此所不遂……當時欲撓元凶嵩止議南幸未上之疏餘至奔錢遊帥還

＊聞德州程工部先貞[王注：顧詩諸詩多不具年月，以序推用程為時甚難，而大略終不能外。先生之於程，契之深，尤在於史，故程聞一不可解者也]

濟南惠帝紀欽歎如凍且須老宏也但此處更甚不可[illegible]況錢謙益[illegible]註即在律之敘歎亦語不入 狸知高彼識他何能欺 鄉華詩蓋爭南華並為臺灣書太甚而群呼讀中國字為師以大字些國留者吳偉業座主書大寫諸江湖者爭南華遂隨世變化而即指呈矣]

羌胡引[徐注東坡，原作陽虜引]今年祖龍死，乃至明年亡。佛狸死卯年，卯年即辰年。歲星復推遷，小嬴總天行，已除卑不足……嗚呼帝德之絕如此，而謂天能容之國欲與之聞家若與之為仇，此其果出於必然耶……湯降文生自不遲至將受命是何緣之杭州。邢肱呂周年匈奴王律行儀 真東雖[尹炎武言蓋陳洪範等]二

南渡、望古頻搖首，嗟人更擁膺

五十初度時在昌平、居然濩落念無成，隙駟流萍度此生。遠路不須愁日暮，老年終自望河清。常隨黃鵠翔山影，慣聽青驄別塞聲。舉目陵京猶舊國，可能鍾鏄再一揚名

一雁、以度汾河之遠煩雪多水枯溝澗出風蕭介山河塞上饑寒信人旨長托羅漢東方與粟飲啄之如何

寄李處士因篤、猶存前輩詞不害于嗚咽

寄史庶常可程[尹云：可程先降李，又降清，集中既贈趙與和同首，又為之三文，鈔之諸甚多，寬何所取耶。王注：先生與之有舊，故不得不注之，意在為可程開脫。十年前如此，先生亦必成之，欲其實觀其教史。後方云及入閩，破錢謙益事於清班，謂可程也，可程可疑同時詆]

汾州祭吳炎潘檉章二節士、一代文章亡左馬，千秋仁義在吳潘[李注：宋魏泰[illegible]山行：君不見昔者衡山[illegible]吳君卿臣守終日惟勤思下士……一經大逆合前數，三宮九市橫豺扃……

自大同至西口、驗習來蕃種，名茶出富陽。年年天馬至，歲歲如牝[徐注：明史食貨志四茶法：番人嗜乳酪，不得茶則困，故唐宋以來行以茶易馬法]

五

亡友潘節士之弟耒遠來受學[illegible]投我，念之生平不攀跡[illegible]信吾道何須慶此嘆之

閱月蓮餘後蕭蕭似李厲花秋為壽石姓陸黔首得儒偶林巴白者何言故人未見笑親離千里娛管路

出門旅宿、窠窠紅瞻誰見到橋橋用意從安之居公匪兒窮何稱尚父維摩去來泉市隱嘉謠登宿次山鄰種麼晚以餘從安宇宙從來同不以園林獨賦時哭坤高士、碧落炙衣嗚照華、君不問最後十句而文畢單華廣［尹云是南華兵也］四

故先祿寺來叙仁東同好詩友一時但謝絳發成篆對盍以此久不歸修門舊館露先晞中年早已傷哀樂死日方能定是非［徐恆太史以報位安士］幸夜對枯湘水竹清風素照首陽薇文章古誼謹厚共尔蓬蒿布衣

薊門送壽子臨坤閩中、薊門騷士多孤憤瞻日題眉化兒女生女很叙生男當字鮮卑語

六

過鄭君宅基、故鋤纍纍塋石多中郎遺恨空如何在憐此日知名士到死猶稱古漢華［原注北齊書思伯傳］

春興平生好修翦美人逾十卷本業新聲言不入時人眼

井中心史影、胡虜從來無百年何逢重道再開天……三十餘年再見之同人同週同時……吟諸葛蒲黃諸何足算宋末前書康熙已否所南見此當如何

賞次耕時設席某蘇中……名雖多文人一貫同淵源、或及金馬客向舍予共登為之戚考貿惟翻刀之綫［原注晉書石崇傳］

畢園、以詞賦想遺音同能續風騷遂至今從此鄭校仍搞陸不逾貧道（阻）老王全集外詩

陳其年篋衍集載婚人怨、傷春點綴恆春風賢竟如由屋又紅不是長干佳節子如何歡喚入新堂一片叢五贊?!對春話不經窗曙半蓋柳絲飛絮共限儂何物泊情意、二

易順鼎 琴志樓編年詩集〔補日札百五十五則〕 百六十四

題辭 鄭篩仙、周蔭農、梁蘭舫（天子乃出登舟渡河）王壬秋（新詩大雅出湖中已爲唐突之鄭公細閱再定）張文襄、王雪澄、宋芸子、王夢湘

一

讀史. 文山生辰像時念作百五…生當爲烈侯死後爲南唐主生出若人何必不死由二豫章. 眼中萬月追潮去身外功名上紅船一 新門獨身宋射虎孫權碧眼兒盧龍
堂三

遊德山寺. 山靈自雲從動佛性靜萬竹藏古門紅牆出黃龍

寄郎鄭孝胥作歌 我生先不逢時節走狗鼻息于虹蜆久不死新腔射虎手刃屠鯨鯢敢事鑿馬銅駝來望數千里意不自量乃欲解衣推食難窮然…昨日淵深人趁風來翠屏黃山奇絕四梅中出入往八千里路看明月…天設下所何舒懶語前茅未除舊間我已化作不願溫飽發達看其何用海水推浪穩樓龍船化勸鶴六鬼誰住鏡底軒外稍生出鮮介龜神曲何不大易度三尺上方斬馬劍使我復定從事入海生別天上時…蝶戀隔生何云當要不私衷貢天下所在生上父母天涯兒女在旁親好室內妻子石東相依同不死毋謂白衣忠臣烈士寧隨婦弟象古笑猶眼九泉三情普賜忠仁人志士端人正士美人高士一視…臣忠臣入以於此至望錢不以淚先生且師金請君勇學陰陽遊於之宜此萬日侍享帝師天趣皆子

五〔卷二三、四無〕

夜泊作. 湖天忽然月色爲純青正以萬點蒼蒼璨星遠火搖綠蕪孤螢絕世人於惟若霜臨今朝

揚州淮揚上洛樓作歌. 吾有一語我今十三樓中第一樓乃在青溪之曲青溪路照溪照人揚作青溪遊…靈鷲衷燕笠金陵人趁遊侯揚遊仙色花路一半作山雲來向江南天…人生都合江南死戰蘇黃自家宮中在何處江南多佳子君不見空留綠天子生前不好色君不見隋家山陰人死後誰為帝

廿七比二首咏梅宮了
廿八比翁首咏宮了
8 此聯亦見樊西集卷三詠古詩六十首用樊山作之王九明宮先

金陵雜事：玉案湯詩說金陵人字之換字為中三 桃花 去如桃花扇燕子笺的燕子箋五

揚州畫舫 出：意如鐵義先聖之教也條鶴稻

秋河主讀江浦舟中七言集詩，游道士道詢云是金如意紅檣碧玉鋪翠羽明璫飾…生香吸血乾死後乃化為…未始筋骨發不損嘆如雪

六

夜日過六宿寺，鋼鐵蝶樓梯，蝶風過眼隨塵霸業去，只剩一株紅藥新和從枯立夕陽中の

七

蕊蘋芳中記，康熙說燭一大行子母偕眼閑談來至此絕塞與去望日照洋陽外黃不見漆分竟岫苔白出一片金碧市明王孫衫破帽休相送，添得出并蔡並荒城草留前之記 說君香和樓多因兩如今，芳情夕照多情柳與之斗人嫣之花

十三

山塘冶春詞，云為春人放嫩晴，斜陽紅透冶遊清，琵琶出與琵琶檔芳是承平一片聲 二 珠簾不卷燭遙錯，綠泥春空 話明宵何處留聲吹過鐙前花如海月如銀 *

柔圓春游西西，芳紅何處，一遊點斜陽照篋意玉鈎，粽兒春陰吹綠西桃花如去不燒樓一

此黃仲則與梅伯言遊記如聞，仕宦作執金吾，不如作說王遊從遊我閑以嵌，驪春閒隨雞義，不如驪說女遊分家人召寧無處…燕女能，流姚光照之滿功華梅伯為蔡相因作（樊山云仲則此查聞人鄉學詩（如）何以君折眉嫵抑抽秘借影度評黃仲則到詩鐵興然而知文野櫻比查實不佳然一時名流市蔡之上…）

出都留別友人絕句十二首錄七＊＊八 儒之望其實摧我詩，值師贊在劉户部名應

＊此首亦見勝果詩賸之絕句五十五首之第十二首 樓畫作畫出 自注云二十七日檢舊篋得徐花農太史所作小樓聽雨圖悵然題此

述懷詩引揚雄學本出莊老 劉佛青 儒雅風流集一時 我來相繼亦何期 前人詩裏三百首 開和陶詩兮陳詩 蘇軾 歐陽修 徐世昌家山谷畫紅樓一高肯堂 南唐李鍾隱 樓外西廂 畫小樓聽雨圖 楊

十六

鸚鵡 滿地人手繁華於古來多少一聲悵

根深綠樹南湖村 從今別後白鳥深樹未歸棲……話些長腸常應君縮頭 ……

頃居式亦寒年

靜依鈞居何處生能誰 一渾母 教能誰 一品紅 英雄生死不關天 春去匆匆婦人手落 娘林江傍釣魚來功鐘室 走狗

十七

莫敢為四百三十條五年三月從用一遍全韻 舊重字至時當為春是月也生作 ……歌唱獨往卓笑留玉臥蓋 ……工語偏成花喜點曲若書 ……羅襦綠花枝鋪轉窗裏樓 ……房慢香纏葉荒吃時臉遲 ……雙栖終謀巢再至英詩園

入遠口 翠花黃樹海東水碧於天

十九

人皆謂人首求人皆於樂罷之座上人皆服戴鏡口吹煙 若果有人作某有詩毛髮皆兔面凝影 音一切皆與生人若異 從古農中八稱言假者見之云仿佛曾目幻人 遊戲之不在鬧市廣場而在荒園暗室每日往來必從囊箱中取出鼠識破天目秋夜陰入寺錢化 幾以閣樓藏以帷幕 又不以道來與友往觀 適守者不在旁 人皆因往于東窗奮取人為雨從所言 劇談口飲 此事始及之 亦至今猶不可思 守者旋來人皆遊不讓余以為怪 詩寄吾並告舊詩 亦被全談 而守者不應 客談及之 此皆余癸巳四月朔集 伯茲市中偶談及此 嚴君鐵多與之在佳三見之因效之 詩何以不題 郵付第出 所說圖之事耶 聞佳一詩紀之 ……莫之水晶似一段大如牛 ……飲器同月民想於異者絲 ……全者異者等

8日看陳文[illegible]臥夢中見詩[illegible]呈[illegible]設怪之僅記得其[illegible]成此篇。功名何如草間[illegible]之多大[illegible]

馬皆肥
大臣皆穴厂

8 [illegible]北人、上海[illegible]不申報[illegible]人第五[illegible]

並出了九篇……[illegible]家園門[illegible]國[illegible]……一[illegible]一[illegible]他[illegible]爭趣[illegible]我本楚人[illegible]……不[illegible]年月[illegible]罷……求生不[illegible]死已久……[illegible]談[illegible]生[illegible]相[illegible]到[illegible]第一[illegible]人[illegible]列[illegible]此[illegible]山鬼[illegible]一[illegible]卜[illegible]侯[illegible]人[illegible]月[illegible]……[illegible]手[illegible]提[illegible]用相[illegible]……不如[illegible]王[illegible]不如[illegible]仇[illegible]

述[illegible]詩贊 戊子二月 庚寅二月

[illegible]桃花[illegible]水[illegible]小又早[illegible]時[illegible]功名[illegible]三千[illegible]十六[illegible]曲一[illegible]衫[illegible]作[illegible]男兒[illegible]子……[illegible]不[illegible]

[illegible]武[illegible]不[illegible]早[illegible]中[illegible]……[illegible]上[illegible]神[illegible]刻[illegible]第一功名[illegible]年[illegible]文字[illegible]

次韻江[illegible]成。三十功名[illegible]五千[illegible]

[illegible]山[illegible]次韻[illegible]……[illegible]廿[illegible]人[illegible]……人[illegible]不[illegible]天[illegible]不[illegible]名[illegible]生一一[illegible]道

[illegible]詩贊之*

[四月]

[illegible]月[illegible]人[illegible]不[illegible]一[illegible]心（十二日吳[illegible]）二[illegible]中[illegible]下[illegible]（十四日吳[illegible]）五[illegible]內[illegible]

[illegible]作[illegible]已[illegible]晚[illegible]抱[illegible]（十八日[illegible]）
八 [illegible]口援[illegible]均[illegible]誰[illegible]周[illegible]（十
九日作[illegible]別後[illegible]九日援[illegible]
功[illegible]）九 [illegible]山
[illegible]不以[illegible]（二十五日[illegible]
作[illegible]二十六[illegible]
[illegible]）十五 [illegible]山[illegible]中[illegible]天[illegible]
雄出[illegible]（二十六日于三[illegible]來[illegible]城北[illegible]大梁城[illegible]
[illegible]
[illegible]）十六 [illegible]
[illegible]（[illegible]三日[illegible]）二十三 人間不[illegible]天上[illegible]
[illegible]月[illegible]知[illegible]人[illegible]（十一日[illegible]）二十一 文章[illegible]
[illegible]（十二日[illegible]）二十二 [illegible]
[illegible]中山[illegible]神人[illegible]（十六日[illegible]小說[illegible]
史[illegible]及[illegible]人[illegible]也）二十五
[illegible]世間[illegible]
（十八日[illegible]）二十七 海內[illegible]
[illegible]一山[illegible]不見江南[illegible]（二十一日吳[illegible]仙[illegible]……
[illegible]仙乃[illegible]文[illegible]松園相國[illegible]吳門[illegible]……[illegible]仙[illegible]相
國[illegible]山茶不[illegible]梅村[illegible]吳國自[illegible]相國[illegible]作
八[illegible]吳門[illegible]樓[illegible]人[illegible]紅
[illegible]數[illegible]上[illegible]水[illegible]山茶[illegible]已[illegible]）二十九 [illegible]
[illegible]一[illegible]玉[illegible]年[illegible]

十六字令（兴君庵主诗偶作）四十　遊倦西京示阿之平生只可说爱作为驴买归出橋頭陈東塘之以伦东师（此月初四日得袁重黎书）五十一　桂禅道出早寄墨之绝句之一忆杨年光温梁园惆怅晋尤桂续径白云之（初九日蒙一小说各述于鬼神死生之事益以生无学问之人）五十四

题张萼荪折枝长卷寄宁宝伯藏诗像之首……寄卿故人为之一笑余为萧荪题句也见借荃未之乘余尝过李仙于新门李某仙作诗贻余称之云吹箫王子乞食张郎之门波主为谁曰诗中最当句已明示矣……标影君为之一咏题句

魂北集

母服小祥後奉父命還經從戎七律詩一卷

发冉子书怀 已注东仰逢西卯雅自南见待北鬼二

舟泊闸门作、何不学仙了之得自然悠得子山文

东营中闲意、未死先须收腳迹随生不改旧魂灵二

为戴季陶题遗像寓居上海甫为中华子之书怀、母芳彭湘生米家来也东西南北人七

李眉生尚宝上海诗云谁知真行鱼龙国之号请恩也漫陈林李来以比林以为余语于田贤言之别作一首

金陵上刘岘帅四首时以备警被召、截我八千新子弟从他五百旧宾男二

武中即事再上岘帅、十万中原铺满腹八千子弟未随身二

寄子书怀、还经群冠一罪人早将死志告明神水龙以口为周栗首魏陵与是新戴雅荼康济鱼盐领华攀凤翼与说鱼游玉门不作生还想共之同进刑马妻（余獨不欲生還）（母趣一別叔致死）四

高闸道中寄宸黄同之子书怀、为序一点那偷用为哲都化阁论雅罢去黄河答里水里横去数云华阁生为火色当户上死不为活了角逐壮志饥餐胡虏肉长车踏破贺兰山三

日且逢甲數里海日樓詩至十次韻實甫叙舊卯年詩。二疊酉亭之詩只為實甫至十一實甫以凡戊此為別出字未及實甫自注擬春浮等

東海道中舉懷頭陀豐雪塞冰天寄皓月生日陪月地上人出生休二
宿寮館泰但東山字西土王命南仲城朔方一米渐降陰領首之墨處府異詩爲之二
余身衛慈恤即以死身擊兹父老至逐死然後至死大革命從我若了事襄戶國事今也家惟一弟一妹一妻二女願作此訣別。與諸君飲黃龍耳若是人乘東歸兮
長積日益衰沉多治讀雅表也余莊念北身不死服衰第常過萬相見惻[illegible]以定疏在多難萬衰一蒼茫此去然、襄戶其事知何日當注生此年此生
讀柳翼陀代表像陳時事 甲午十一月 ……一讀今德將出專制勝也自西洋之火器集而中國之兵法亡死於法者亡也者特火器而不用兵法亡之也夫火器不過兵法之一種耳……

元鬼嘯續 甲辰九月至十二月

如塵念閑署雜存十首。蘭陽相陰當中原桐藥返淮於讀書閉戶且因動輒署某門道從如兄居七長嘯二百文加恭德金三十兩為精琪中能若覺擊天程視在前度客一枝九

再疊前韻答伯陽陶宗 少時誤棄仍老大忽已至誤用若之平生信運彙總緩而易敗不能競爭定[illegible]於天小人合剛健淵源自生存於是造物惠學士散宅學者終為我選以悄緣血告是錄熱心者……

蓋楊集 己亥十一月至庚子三月

十一月二十一日呈筆籍存記二十三日謝恩呈兒倘聆溫諭并蒙賜嘉年用之餘茶食二器
從來多難易與邦說到榆關每流江金挪民膏二萬之球合天演一覽之（慈聖云處及乙未和議淚痕盈睫）忽忘去茸肱三折遺恨[illegible]念吳血勞脈政責卧薪嘗膽空中原擎雲一雞啼二
題何潤夫京兆草堂憶語圖。誰知玄上差池日即是人間寄苦年
我以四日入宣武門作。自笑年心同爆竹一分紅處作灰
冥冥五詠、禹甸信神器帝家告爽塏西都冀相接北極終不敗 靈在四

读浙西樊山为鬼诗如游名山如读奇书如闻钧天广乐之音……当与人并相比而见出分明日轮仿李贺用昌谷之意之公。近来海内论诗家浙西樊山为第一……樊山性耽书好读奇书富贵无毛隐逸……樊如蟒龙吐珠奇表出剑气横生之公

再叠前韵寄答樊山。险上花开影，中江鱼树共吟金，义山锦瑟中年感，伯玉孤琴崇山老题诗客卧，波回望画千之妙一此吹人一肖往步出地峡路穿途老可悟［樊山原作：三叠韵答山公入梦（君梦与张云门公灵又为了君诗句）一樽湖绮斗轻桓（君钟红湖绮亭人陈红）］

魂西集 起庚子闰八月

温汤视察行发华阴。十里青溪佳气一草岗江红出尧尧尾二 戏赠陕州新买胆之潼关游土仓毛乡三

晋阳拜谒。晋阳关路峰峦石几硎水涸池……从人何为络绎出北出道东南牙旗西北来驰千里来延桂……多艺李白蜀道难诗上郭侠路武关

临潼道中。渭水东来夜出苍龙鸟中古兴亡一刹那王气雷惜中土老人才定惜北邙多樱道杜宇谁先听陌上铜驼能猎摩诘是韩筝道江空又未收陈蕃对黄河

游骊山沿温泉作。何不呼他为暗水当思之我此亲之

［霸桥。临潼清霸出情来画出阿房不霁虹

自叙樊云西安道中绝句。络鼓喜门夕照遥秋烟诸陵放绣锦罗蛩一株垂杨柳堂路柏迷使了怜十一 论性从来不可刻画光明眼底风尘 此乡客与君启客老是南来逆旅人廿四 卅年姜埔九何处座底了西行不到东说华长安花色共奇分樵是陈唐人廿六

二

赋樊山再叠韵。风骚论坊推绝代半毛麟角钱斯文古梅试煮论人心侵之三英雄属我君

十叠韵和樊山见赠华清节之作。姑谈左右风怀病牍懷中西日报文

八疊韻答樊山三、隔著黃鶯語娟娟道姐雅催呼不起寂兮空淚濕柳邊岸人遠出終江上峰青可奈月是花落不如休去爲霜濃鏡魂猶化去移蓋然師郎臥九張

樊山疊韻答余因再疊韻奉答、剩少已過誰看行霸王才世主猶惜秋

七疊韻和樊山並示水師吳同張鄭理閔魏應商德瓘琳二 云

贈友伯宧、生不能學劉郎禪死不能學吳道子讀誰應師作童子師天地皆黃黃村塾（此丙申春余初生時文語也）我從癸巳遭母恤又從乙未遭國難猖狂益甚因集四魂集之三披髮入山之實錄

二

詠古詩六十首同樊山作。一早知嬴子非人代晚歎虞兮奈若何（西楚霸王）三半壁江山牛易馬渡江人物鯽成龍（晉元帝）廿一哭徹玉笙阿父尊搖殘金縷小娘魂（南唐後主）四十二

四

樊山余近談君詩再疊前韻奉答［原作．但相憐處但相識不近情人枉自名（諸北杜江詩好名之是文人習不近情人不近名今人不近名以不近情爲獵名地）］

樊山題劉叔村十老詩約同作（老臣、老友等）○樊山和叔村十老詩亦約同作

五

戲和樊山韻、偶嗡餘桃思破鏡欲鑽苦李恐妨清（樊山原作、幻如童子推梨佳本當作山妻亦杜前）

六

黃牡丹十首　紅牡丹十首　紫牡丹十首　綠牡丹十首　十年名士爲將軍絕代佳人黑牡丹十　白牡丹十首　人家燕瘦紅不深天生美玉、白世獨一聲乃貴時於本色愛他好處是天然　六

七

閱仙十和前韻。地之撐兮天耶胡爲使我爲千萬眾鬼向塵土埋天之蓋兮地耶胡爲使我七十二代相傳狗子從倏忽三千大千世界化時黑白空破殘試問萬億由旬仙佛何處極樂還延接……我不知閻羅天子禁錮古來神姦巨盜

貪官汚吏地獄果於何處設我不知玉皇大帝處有否本無此罪矣於忠臣孝子天堂果
果向何方找

八

秋雨蕭蕭、魚蘇蘇鷺猶追俊喫苦沙猿鶴到送行 二

錢郎樊山詞、看花已死張緒柳 坐來聊且看晴梅 三

皮日休、美教達禮萍蹤空送見 仄分豆詞 時 四

戊申日記

八月初三日、南皮師拊書詩稿九重早[illegible]冰為挽四海流知雪滿[illegible]一 ○初五日晤
門約集議輔先整詞作詩鐘共作八次每次有元余得四元、每詩擬題[illegible]圖、半日學堂
宣閱[illegible]中秋詩出指推衆 ○十二日 請君皆作詩送樊山自宜江南余亦作二首……千
篇[illegible]推陳簿誰信今日早出[illegible]元亮任人[illegible]口碑 廣平編老去接[illegible]名留
宿寓、眼數歲四[illegible]日日提命把南行來[illegible]香煙茗椀苦檔案比諸[illegible]
表微里門自云服膺宿丸三十年且溫情懷圖[illegible]於[illegible]也) 二 ○十四日、中秋
前一日約西生門宿海淀寓舍偶憶、小詩脫手單行大第[illegible]行稿內 二 ○十八日早
詣六部莊看帥邸[illegible]……帥旋即以本局開設原定並免繳捐收銀兩條諭相
繫於是諸君亦為余賀倉祝不及見不知[illegible] ○二十日 余四歲[illegible]日不痛
愛戴述病狀云又是瀉又是結又是脫肛又是便血又怕冷又怕熱又氣滯又鼻塞又是
想吃又是吃不得 第一要戒煙 第二要戒色 第三少坐車 第四少擇客說話 少做詩 少說
話[illegible]比藥方有可為法矣日……午赴海淀陳設里外轎車轎以[illegible]日不解[illegible]
[illegible]不脫肛便血……[illegible]日赴海淀坐轎竟可作記一篇[illegible]日[illegible]同自六部莊回
[illegible]時已晚十一下鐘矣……坐轎坐久後[illegible]日天旺[illegible]
[illegible]……既而聞[illegible]六部莊去矣……而余坐轎上也
[illegible]已早十一下鐘余[illegible]坐轎恰一對日[illegible] ○二十四日回城
[illegible]世宜為之所[illegible]平生[illegible]生機[illegible]以來[illegible]

穠豔應兩後人忘否四更恩會何時夢迷偶修羅精記矣 ○二十六日 [illegible] 次入港 [illegible] 詩文
一樣光景種種同中見 嫉人 中最救余自中 [illegible]

九月廿六日、寫五十六一絕 夜深生補為睡也 獨坐三十一年 [illegible] 枕雖敷弟四樓 權以小眼為伏 [illegible] 欲好佳夢補 [illegible] 環啼玉唾 才去黃昏 [illegible] 荼蘼庭下 [illegible] 苦 [illegible] 愉悅何開見當何日可接乎 ○二十九日 求師為塗書 作詩贈一首 指米通所成 [illegible] 詩云米腸影產之無此道 專以用 [illegible] 之功 米家 [illegible] 天 [illegible] 不如 [illegible] 用 [illegible] 詩話…何平日尺字如杜詩 [illegible] 一字 [illegible] 出 [illegible] 所謂字字華嚴法界來者 ○初四十日游八里莊摩訶庵… [illegible] 小樓… [illegible] …乾坤又 [illegible] 何處息上高樓 [illegible] ○十二日 [illegible] 不能 [illegible] 一笑…陳 [illegible] 肉及鬼氣（陳石遺文學論余 [illegible] 黃黃子壽 [illegible] 四字 [illegible] 鬼氣 [illegible] 別 [illegible] 也）○十五日由海淀至八里莊作、禾 [illegible] 瞑 [illegible] 竹柳作 [illegible] 以 [illegible] \ 詳人

壬子詩存

由京 [illegible] 天琴 [illegible] 引 [illegible] 天琴詩、[illegible] 夢已 [illegible] 昨夢人才 [illegible] 不可 [illegible] 二用 [illegible] 樓外樓 [illegible] 十二 [illegible] 上 [illegible] 三千 [illegible] 仙 [illegible] 下 [illegible] 也 [illegible] 水心不同 [illegible] 十六 [illegible] 人 [illegible] 不一 [illegible] 佛人 [illegible] 金魚 [illegible] 不 [illegible] 天 [illegible] 池中 [illegible] 金魚 [illegible] 柳作 [illegible] 呼吸 [illegible] 天

甲寅詩存

上

金魚胡同那園 [illegible] 白花 [illegible] 不住 [illegible] 老 [illegible] 完 [illegible] 大 [illegible]（[illegible] 小樓 [illegible] 八大 [illegible] 小樓月樓 [illegible] 月樓 [illegible] 小樓 [illegible] 至今 [illegible] 余 [illegible] 莊子 [illegible]

廿八使袁世凱記

寫作何似夢遊詳）一

靈巖主人夢中嘗遊佳山水，自畫之，亦不能畫，反覺夢之能畫，且能作夢中所畫之詩。屬臨安徐園畫余記。古來山水之奇者，天外復有天，洞外復有夢也，古今以遊此山之奇者，無畫中復有畫，畫夢中復有夢，蓋由畫而夢，由夢而又夢遊，山耶水耶遊耶畫耶夢耶，使人以情望靈境能盡之。至由夢而畫，由畫而覺，由覺而又畫夢也，山耶水耶遊耶畫耶夢耶覺耶，乃以織女天衣無縫

江南雲、白描西湖情何事引心之龍男兒無命知何場欲埋第一黃龍作曾幾生墨香第一句也

日海南至青島，談古夫于亭已氏送筆不住不見山

我於方山錢勞苦於来是多成方之亭下，古今情事信合同勞生往事多於從苦勞生一大小勞山出第二山勞難將古誼恭揣數（當是高處之揣度方山也）往還一喚勿、世山不為方我已方二

下

注蘇補見以詩贈余代理印鑄局長兼鑄金五朋花佩印亦同道一幷之切世此又及避債世事之嘆並謂余今年扎花解婚退勤財匪家進讒而不屑知我尤深因戲和

甲寅至日陪祀南郊即事傷作長句。移掛局長貂狀季還官參事諸紀至七章衣黃五章衣二等位佩三等位……從叔陛楷逢儒冠儀觀舊儀朝服絕笑人以為笑焉語氣驚戶牖降祥靈庶幾能作狂飛魚鹺釁到空無影

琴志樓游山詩集

二 峨眉集

黃公送別將宿中巖寺遇雨，不辨何者爲雲，不知何者爲霧，氣以色而知，色從以雨而非雨，寺樓從至嶽高峰後入蒼峽深處……張男家，不進入暗，雨蕭蕭時打笠

三 英溪集

雨中寄山閣錢兩絕句、「不累陰晴爲不知，撩憶君家此此行。人皆爭道從此雨，是我請君易坐時」

遊英溪山雜詠、「石林[illegible]山遊勝[illegible]，[illegible]比[illegible]情同[illegible]鄣嶂偃蹇比廬山，雪入[illegible]花香[illegible][illegible]上失色句容[illegible]」「[illegible]中人[illegible]細黃[illegible]」六

四 廬山集

重遊匡廬卜居紀遊雜詩、「[illegible]一[illegible]深萬山兩峰[illegible]間[illegible]平流瀑布[illegible]晴[illegible]煙[illegible]足[illegible]」八「三峽[illegible]相[illegible]中[illegible]江[illegible]底[illegible]如[illegible]船[illegible]」十

壬辰秋自南康入廬山絕句、「紅樓一簇萬山中[illegible]」「[illegible]上[illegible]紅」八「山[illegible]是[illegible]山中[illegible]入[illegible]紅窗紙一層」十七

廬山瀑布[illegible]、「[illegible]光[illegible]金[illegible]大[illegible]」「[illegible]大[illegible]阿[illegible]一人[illegible]」「天[illegible]九[illegible]」「[illegible]深[illegible]中[illegible]」「[illegible]相[illegible]」「[illegible]蘭[illegible]中[illegible]」「[illegible]」罷巴

萬杉寺五爪樟、「萬杉化[illegible]一杉[illegible]五[illegible]共一[illegible]千[illegible]間[illegible]根[illegible]生[illegible]不[illegible]」

這番遭風[illegible]白日當先影……古本吳[illegible]諸[illegible]摩之人已死不相[illegible]惟有王李之詩峰[illegible]為天世[illegible]忽[illegible]言乾[illegible]女[illegible]來[illegible]以西唐之張長下寶已然[illegible]上學又[illegible]當[illegible]大半[illegible]人[illegible]自[illegible]刀青[illegible]……[illegible]生七年[illegible]閩國[illegible]此[illegible]丸[illegible]不[illegible]

陳眉公[illegible]以[illegible]游山亦[illegible]之[illegible]一[illegible]不[illegible]山[illegible]內[illegible]山[illegible]外[illegible]……[illegible]中[illegible]十月日記

五色山集

似諸瞿上人訪[illegible]斗柄[illegible]聖恩寺[illegible]水一[illegible]切[illegible]人[illegible]六[illegible]餘年[illegible]去[illegible]人[illegible]紅[illegible]綠[illegible]十一

衡嶽之

[illegible]口[illegible]王[illegible]人……[illegible]作傳[illegible]

江上[illegible]江[illegible]三十餘年[illegible]人之[illegible]（伯嚴云作者[illegible]三十九首不忘少年[illegible]）

望嶽、中峰[illegible]片[illegible]千里[illegible]

[illegible]山[illegible]已[illegible]天[illegible]知何[illegible]作[illegible]

南天門、以[illegible]人[illegible]大[illegible]一[illegible]中[illegible]

窗上對古山雲作海浪猿聲化魚龍千松萬松雜所不見一松只聽古雪蹤
空中被雷雨打破窗見意王星斗仍橫斜

視蟲峯影字寸與訂定晚羨、相因標置印西白徹羅刻幕存韓英彥王朱定四
新月高君紅海煙樓外是我吾天苑殿時

視蟲峯矮短松影……古人那知盤古壽但道短小如嬰兒獨照窺天一頭出萬靈
千木晦翳谿谿大鈞播物兩相亂更遣剛風從頂壓弄常成甲皮朱鱗此
物亦生亦非數〔任秋文云數韵作古但語也兩凡字但改難字〕

馬鞍嶺、杉園知在古花落人山紫徑

七 羅浮山

由博羅山行移入羅浮山坐萬花中入萬花繞……今日是何日是中夜移仲
蘇地是何地漸入朱明洞移於是夢遊絕乃云化夢

中宵觀遊朱明洞天、一種如綠玉案帝不服欣萬古日世無四時景君能
坐見其峯絕頂化影、一界山又一界乃至三千大千界乃至無量三千大千界比我已在
紅塵外一峯一峰又一峰乃至四百三十峰乃至不只四百三十峰比我已在絕垂緣中
一丈一丈又一丈乃至三千六百丈乃至高過三千六百丈比我已在青天上……我亦不
知何地為高昌東君遊何地為吳越楚蜀閩黔滇但見萬疊之青山我亦不知
何代為巢燧羲農軒何者為虞夏商周漢晉唐宋元……我嘗與子貝晴萊江
弟叔海予季叔由遊峨眉大峨頂上看雪山早隨先君登泰岱俯觀日出窺瀛
壖中年又與王兄夢湘陳兄伯嚴范君仲林梁弟節庵羅弟蓬瀛先後遊匡廬五老絕
頂尋青蓮後來又與曾君重伯袁君爽秋杜弟雲秋遊絕南嶽山後知我之海
操豫漫……先君羽化今多年曾君十載久仙桑安得子攜王仁陳梁范羅袁
杜與予香火一到眼前我且提醒之可成一幾嗟乎共之不能觴我之淚瀝
亦可成一海嗟乎誰能不傷懷……安得此靈由我遂巨石為我大書深刻

此是三松圖記第七此是四百三十峰之第一老衲此中五月初三日過鹿門脚石驗但笑鹿門所說說

拜松拜瀑影見佛不拜見松拜松不顧甚佛亦怪……何可一日無此君不以三分至東……中國綠玉鐲之西大六黃金鑄之像……記日人注也先生日先卷而世官莊日受教於子獨為日讀小山高大仁者不意寫不惶慕子讓金故張總……飛光至老蘇醒山上語曲裡作 仙山如金子何足經九諸西折西千回一往來為逐出以見字巖更層之字詢松以讀圖故山如其小篆苑為語居然高作鉤輪之韻 松以生為陳山以出為岩一笑揚澤為神仙不敢見

又戲作四聯 一亭一墨汲一硯一節一笠汲一扇一茶一疏汲一飯一豆一石送一松一洞一瀑送一峰一寺一僧送一鐘

八 天童集

雨中遊小白嶺望天童寺作影 雲如萬蛇吞雨如萬蜂雷如萬鼓水如萬蟻但見萬壑走黑濤千崖亂飛泉山似欲度仍我適萬竿衝

鬼谷子相 太白天童作有懷阿育王 雅川先生作書相分見谷子為之無量居士以此此……噓吁嗟哉我年二十四走陵首我年百千歲絕不見來者更不悵不見古人可悲哉……嗟嗟我生何很晚今日我已縮天柴十年縮地米萬里常懷軒詞云不悵我更不見今但古人不見更狂呼我謂古人今日之後見我猶驕已萬古千神交要該知与八指神遊從此始

借寄上人画禮天童諸祖塔院單賦 寄呈日月僧更好禪家無文禮佛多

天童山中月夜獨坐 青山無一塵青天無一星天上惟一月山中惟一人一此時聞松聲此時聞鐘聲此時聞澗聲此時聞蟲聲〇

明如隔年也以杜如識外樣變心長之又傷心（寄師云雖如識外長之變又長之傷心焉如我這中所欲言）

*十大名山绝顶上宿过一宵　天童山附宿顶诗俱律了七
廿 庐山集中无此诗

呜呼易顺鼎

呜呼易顺鼎之五笑

呜呼易顺鼎之七生

呜呼易顺鼎之十顶*有三样嗜好第一样是文字第二样是女人第三样是山水然而老将起来女人还是第一 有了好女人文字便可做可不做山水亦可~~[illegible]~~…一心总想把那极好的女人摆在那极好的山水里…修过十策时便想做天下第一等的人过天下第一等的日子…只要得一个第一等的女人和他讨饭而且这女人并非来讨饭之时业已是要在讨饭的时节勝了早来…十二三便瞒了父亲偷作那…又做英雄又好女色的图书…莲溪方的资格比别人最早

呜呼易顺鼎之四魂、那庐山泉石的好处一时也说不完…有一泉在那涧水个旋回哭得一般便作一诗云 哀猿恩鸟并相呼 母哭丧儿妇哭夫 十二万年经古庵 万林奇事不知枯**…他哭母三年…那哭的汉朝说他哭出仿佛有如那三峡间差相似…那王益吾山长说他是三魂聚过南东北一命这东不留西…惟知…而今宫西年

呜呼易顺鼎之六芒、他来收钱以为一人在京甚为寂寞的时候过着为三个朋友邀他到一个姓沈的妓家那里去又麻雀牌那妓女叫做花宝琳是个与众不同之人并不知…谁知花宝琳倒看中了他过着他麻雀又输的时候瞒他送洋钱与他那样便留他住宿以此…后来他的婢夫之同住在马大人胡同旧人宅中因他眼睛已病半夜里这管他也就了十余夜…谁知那花宝琳的丈夫在上海写信叫花宝琳回去…四月到了上海谁知刚去了一花又来了一花…姓花名叫翠琴…另一花不过毛病这一笔是尤劝他朋友陈石遗…对他解说这段一笔为五百年一的问题[illegible]…一天都是前天要来地方长天不打算再发财…第一件是争桥限争地方兵饷和巡帅郑孝胥打官司…张之

洞本來器重他，只是他的結習太重，習氣太壞，總不十分信任。那張之洞最惡新名詞，最重的是存古學堂。可笑請他游存古學堂後，他替張之洞草皖撫恩銘的唁信，用了犧牲一己四個字，又替張之洞擬協辦大學士的謝摺，用了組織內閣四個字。張之洞便大怪他，說這樣新名詞他人可用，吳笑甫如何可用呢。是日三令我友即使把存古學堂的監督撤了，等到進京也不帶他同去。

笑庵碎語

家者枷也。官者棺也。人生樂事乃鼾睡到天明，此語余由經驗而得。新年以來以肚皮包天地，不以天地塞肚皮。天下名山僧占多，一變而為天下名山兵占多，又一變而為天下名山盜匪占多矣。孟子曰我四十不動心，笑庵曰我四十不用心。燕子樓聯云：納於大麓，藏之名山。余所用之印章係磬鏡稱三字，亦治心誨語也。心要虛如磬，明如鏡，平如稱也。恕字有二義，推己及人為恕，不推己及人亦為恕。我所不欲者人亦不欲，此推己及人也；我所能者人或不能，此不推己及人也。此余之創解，亦余之心得。

引談藝錄頁7、10、103頁、202頁、378頁、431頁、（送曾學士赴行在）頁1222頁、1246-8頁、1803頁、1962頁、2552頁、2804頁、3129頁、4598頁、4545頁

七比五七又舊曉聞陳魯山、二月二十四日作七律、雪夜觀月七絕 曾題游山的

枚比二首、寄陳魯山七律

二首 石山寂然

8此首引 ……見放翁卒年 …… 世年注在南一律之詩剩句（談藝錄補訂頁443頁）

8此首放翁詩此時成熟矣

只說注引宋詩選注

錢仲聯 劍南詩稿校注

一

通錄內詩解自認 諸題詳報書後

別曾學士：苞犨不得從，瞻望抱悁悁。過石車十日劇，格多三年［杜甫戲題王宰畫山水圖歌十日畫一水五日畫一石］

子三仙童鐘的仲高兄七絕 子六閣端仲高從兄行

送仲高兄宮學秩滿赴行在：兄去游東閣，才堪直北扉。莫憂持橐晚，姑記乞身歸。道義無今古，功名有是非。臨分出苦語，不用計從違［曾慥類說卷一、學士院北扉在為宣政殿之南］

和陳魯山十詩［此詩為放翁早歲效樵山之作］

看梅絕句：梅花宜寒更宜陰，雪壓枝枝過溪水。雲為美人未須領，不信如今鐵石心

二月二十四日作：棠梨花開社酒濃，南村北村鼓鼕鼕。且祈麥熟得飽飯，敢說穀賤復傷農。崖州萬里竄酷吏［曹說］湖南幾時斷絃。但願諸賢集廊廟，書生窮死勝侯封

新夏感事[8]：百花過盡綠陰成，漠漠爐香睡晚晴。病起兼旬疏把酒，山深四月始聞鶯。近傳下詔通言路，已卜餘年見太平。聖主不忘初政美，小儒唯有涕縱橫

送韓梓秀才：但念侯君房，不知尚癡不［高士傳侯霸從西曹屬侯子道奉書嚴光，光曰君房素癡，今為三公，寧小差否。子道曰位已極，是不癡也］

次韻魯山新居絕句**

度浮橋至南臺：客中多病廢登臨，聞說南臺試一尋。九軌徐行怒濤上，千艘橫繫大江心。寺樓鐘鼓催昏曉，墟落雲煙自古今。白髮未除豪氣在，醉吹橫笛坐榕陰[8]

寄陳魯山丈家：丁字拋（恨）出，用字亦穩也

送李德遠寺丞奉祠歸臨川：道行論自命，身隱更求名……臨分一襟淚，不獨為交情OX

雨中出遊致峒、散從子能讀空遺竹***

送湯岐公鎮會稽：當時謂可致四夫功［將於思還知通鑑卷六賀湯丞相啓又家遂出於思私生死不忘於根據之澤故此為於湯之宜將事於絕筆所謂所思飾至於身亮南侵時之功］躁 → 次韻張禮部中晚春

OX 游山詩：同卷送王嘉叟編修出佐荊南（小作南州計方驚急詔追）亦然

***二句自注言寺有華山公賛畫讀詩又空邀出

（亂絲因逐之義）

談同卷別太尉使影第二律驗如數以不無錢之病

*當注　**此自相山谷詩黃葉西陂頭歸子萬里餘
*如用王維公元上人師修行出[illegible]力

曾賓谷屢薦居琳中西湖蓑衣翁梅山乃見汝日居德鄰以相對實借以結廬以自給
魚肉[illegible]賞錢江王[illegible]作尚書如此窮乃三詩却未遂閒以白鷗隨身詳健如黃
樓已嘗雞豚高架館稱家去先茅舍門庭新樣
晨起偶題：西屋不見秋來睡未能偏語進之情
燕秋：煙光滿送八月秋荒村絡緯戒衣裳道人大欠修行力*如年地閒坐來許悠
然遊五峰不果往小詩寄營齋：東來[illegible]說湯休卜居清詩價評家家崇山燈下讀
羨之得來作也堪昆
旅遊：所如斗大空無多日挑年來未易消
元遺山先郡齋蓋集之詩未卑及數次元韻：昨以崩騰不為然登望內蕭關道用己…肖
何但以結隱垓雨荊風推供送迎（[illegible]然、[illegible]坡詩）
夜宿隱山石梁將曉大雨北風甚動僕從以三百里遊揣雁翅湖：應知老去負壯心
醉道窮途出家篇
秋夜讀書以二數老為節：白髮光陰侵老境青燈長味似兒時
病中作：俗然營不*熟嗚呼安託命
新詩示客：最後蕭蕭裏那還洪邁又添上元燈蓋將桂其分君不寧走東西飛斗外支道
飽諳新紙屬空本長勸換林稜岬襆[illegible]君為我笑指匡山老僧篩
旅中雜詠：黃雀萬里足踏頭白鶴作羣天下無（[illegible]之表但[illegible]得々比領負方寸萬里**
敝村[illegible]程工、行為路邊衛津去紙窗破廬換風吟
家園小歇：小詩傳得光堂誦不用絳紗說尺寸
寄黃說羣老：聽人不解之時嬉（[illegible]吉之子七聽人高不可說第達者不可之命家人
試月韻：以為陶淵明之不如何[illegible]（[illegible]）

二

十二月一日：黃色老樹燒溪峰帶斷冰

对雨、不[illegible]一丘

晚泊、身游万死一生地路入千峰百嶂中

黄州、局促常悲类楚囚迁流还叹学齐优江声不尽英雄恨天意无私草木秋万里羁愁添白发一帆寒日过黄州君看赤壁终陈迹生子何须似仲谋[史记[illegible]高逸[illegible]隐[illegible]]

在[illegible]雨中[illegible]作短歌、[illegible]……[illegible]
一[illegible]已千年[illegible]

巴东遇小雨、[illegible]
[illegible]中」

秋风亭拜寇莱公遗像、江上秋风宋玉悲[illegible]
[illegible][张[illegible]
[illegible]巴东时[illegible]」

巴东令廨白云亭、常倚曲阑贪看水不[illegible]

山寺、古佛负墙尘漠漠孤灯照殿雨昏昏

[illegible]
[illegible]一生[illegible]
天涯

自咏、[illegible]山林[illegible]

风雨中望峡口诸山奇甚戏作短歌、白盐赤甲天下雄拔地突兀摩苍穹凛然猛士抚长剑空有豪健无雍容不令气象少渟滀常恨天地无全功今朝忽悟始叹息妙处元在烟雨中太阴杀气横惨淡元化变态含空濛正如奇材遇事见平日乃与常人同安得朱楼高百尺看此疾雨吹横风
[illegible][杜甫北征][illegible][汉书陈汤传[illegible]]

*指緇素記子三引宋景文逸詩，諸德新登手從對楚尾杯，呂居仁東萊集三九日感秋，斷
鬬鼓鼓手先成把從天

**陶商翁九之二次韻小雨以[illegible]步撐筆留寄寄不能黃鶴逆溯流作秋行

***宋詩紀事錄[illegible]
44頁

睡起、水紋竹簟涼如洗，只碧紗幮蕩影堂

宴起、夏風[illegible]飛出，花日來不動，汗珠融出因羽扇翻氣，生外生覺燕帳金觀

中〔館藏新居嫩草〕因為生[illegible]連燕[illegible]石[illegible]空家只夢水壺圍扇[illegible]功[illegible]

白晚從堤上流霞斜陽隔叢紅

急雨[illegible]張[illegible]手影詩至旅邊*

林亭[illegible]花落當[illegible]時在風度珠簾將地[illegible]

秋晚[illegible]井梧珠可含生葉送秋行**

星城[illegible]色歷城秋，石來送東江水

追悼[illegible]交[illegible]生[illegible]接，待今合時分^臥^[illegible]

初冬野興，簟紋細細吹殘水，露[illegible]時時生小[illegible]

別王[illegible]，[illegible]從[illegible]③[illegible]

小市、宜人為杜子先生江水分東我獨西***

[illegible]上、[illegible]燭花生結日[illegible]水過[illegible]痕

[illegible]小樓[illegible]放[illegible]成年[illegible]

閑杜[illegible]作絕句，半[illegible]

[illegible]人[illegible]肉麋

木瓜[illegible]短影，[illegible]

……[illegible]8

送中[illegible]日不肉食至西[illegible]市中[illegible]因小[illegible]，一笑[illegible]〔[illegible]
去君之恒[illegible]何為の方[illegible]〕

[illegible]，雪[illegible]〔[illegible]
及之……詩人[illegible]由此可見〕8

雨中[illegible]溪上[illegible]，[illegible]晚[illegible]君方雨立我[illegible]

8不敢引用宋詩選注214頁
8[illegible]晚[illegible]5[illegible]11[illegible]

[illegible]
[illegible]

*不覺引宋詩選注199頁也 不甘僅為詩人 以為曰此身合作詩人了 且詩思[illegible]中[illegible]不相[illegible]考訂不當然 此詩何足證之 益見考證四字殊不足為據 [illegible] 心情也 8 宋白[illegible]錄下卷第一首謁凌雲大像 8 詩成都諸友為我少留嘉陽[illegible]

劍門道中遇微雨。此身合是詩人未，細雨騎驢入劍門［不甘於僅為詩人也］*

綿州錄參廳觀姜楚公畫鷹少陵為作詩者。我由來詩出[illegible]之[illegible]不解[illegible]一笑

西郊尋梅。山礬水仙晚角出，大是春時無[illegible]；餘花豈是不顏色，要是一段[illegible]由砭。朱欄玉砌渠有命，斷橋流水君何欠*10

初到蜀州寄成都諸友。[illegible]材[illegible]依[illegible]閑地，還[illegible]為劇飲資8

春晚書懷。[illegible]郭[illegible]紅 益見考證之無[illegible]［陸[illegible]子[illegible]放翁在蜀[illegible]辛[illegible]女[illegible]子五[illegible]放翁在蜀日[illegible]所[illegible]放[illegible]云[illegible]朱[illegible]為尼[illegible]三三山[illegible]陳氏女[illegible]乃歸[illegible]……八月丁酉得一女……[illegible]人[illegible]自[illegible]自[illegible]必是[illegible]女了］**

登荔枝樓。喚作主人元是客，知非吾土強登樓

能仁院前有石像丈餘蓋作大像時樣也。江閣欲開千尺像，雲龕先定此規模；斜陽徙倚空三歎，嘗試成功自古無8

四

凌雲醉歸作。君不見蒲萄一斗換得西涼州，不如將軍告身供一醉［資治通鑑唐紀肅宗至德二載：大將軍告身一通纔易一醉］

晚登望雲。一生修門又十年，紫陌[illegible]已耳金蟬[illegible]；[illegible]迎駕[illegible]天[illegible]未報[illegible]一[illegible]

除夜。[illegible]來[illegible]何妨小，老去詩名不厭低

秋夜獨醉戲題。萬恨久為[illegible]下客，江吳歸去自雄誇［范成大夏日田園雜興五月江吳麥秀寒 蓋謂吳地水冷］

秋日。蟬依疏柳長言處，燕[illegible]空巢大去時88

閑居[illegible]。老為老驥伏櫪下，作枯魚過河泣

88無注 長言大去皆用經語　　*10原注 小園竹間得梅一枝。荒山野水憑[illegible]，銀燭金壺上[illegible]

廿四橋與此無處義 以六三十餘萬年來然舉、牽柏以外大觀海濤九州若及一洲皆在其…… 蜀姬双鬟如 妍笑 踏鐵馬為生海棠映世間無處無此 總到底了非道萬里橋 [illegible] 8 兵然 [illegible]
[illegible] 注 [illegible] 1024 頁　黃式元衡論此由盧注傳寫已失了舊生所在 [illegible] 萬里橋南細腰人 [illegible] 37 夜夜、渡 [illegible]

三橋道中、路窮只作不飲愁為多自來旣已了千萬里不足埋愁地…… 月落還在林不寐 [illegible] 76 出處

空堂單宿 道路 [illegible] 以不去 [illegible]

無聊人已契開門 [illegible] 64 [illegible] 又 [illegible] 上 [illegible] 日 [illegible]

燒堂、鏡花力無無限情 燭火從深到曉溫

遊修覺寺、山從歷盡行逢出天向平蕪更為低〔劍南錦樓上、人從別浦經年去天向平蕪盡處低〕

五

湖上書堂出遊作長句、養梁百尺干霄氣 只欲平生不負人。

寄杜氏兄弟、過雨、焉知雨師是清論不數紫宸朝

喜雨、炎炎烈日如火燒 蒼生圍坐如居窰…… 急雨打木風驚浪 彈壓旱氣回枯焦

東湖新竹、清風掠地秋先到 赤日行天午不知

病足新愈、獨臥蕭蕭風雨聲者、用其語然世俗所敢謂推破了 [illegible] 呼試 [illegible] 開戶無雅寂寥

夏日湖上、迎風鷗鷺 [illegible] 手欺暑 近水簾櫳探借秋〔殘暑探借秋、探租先換行深耕、夏夜泛溪至南莊復回湖桑中元知譯因傍宜散已秋天已探借秋 奇觀居詩 [illegible] 向常 [illegible] 隔月探支錢 橋萬里箇探借春風十日程 探借花作面紅〕

寓驛舍、閑坊古驛掩朱扉 又憩空堂綻客衣 九萬里中鯤自化 一千年外鶴仍歸 遶庭數竹饒新筍 解帶量松長舊圍 惟有壁間詩句在 暗塵殘墨兩依依

客西樓 萬里因循成久客 一年容易又秋風

月中歸驛舍 草際閑院露相隨人靜無 [illegible] 月自明

[illegible] 以閑為得 [illegible] 以 [illegible] 似 [illegible] 以 [illegible]

書懷 [illegible] 日與長安遠 惟恨天如蜀道難

秋夜池上作、月明何以慰吾生 [illegible] 向圍 [illegible] 生

寓多稼院 晨起 萬事可憐隨日去 一生常是作人忙〔 [illegible] 一 [illegible] 隨月生 [illegible] 日出 [illegible] 一丈方入向萬事 [illegible] 中秋 [illegible] 明 [illegible] 人 [illegible] 日出 [illegible] 7 久旱 [illegible] 大雨 [illegible] 曉窗探借九秋涼 80 [illegible] 探借園林 [illegible]〕

＊一聯餘字接出下聯餘字必誤當作前字方合已字呼應
＊＊卷一送仲則兄詩注引梅村詩語又中云云是不恰後放翁入蜀仲則亦用此語送外兄長殷見作其字殊不
引此詩殷之誤放翁於入蜀時仲則決不為此也殊不自覺耳　＊＊＊談藝錄445頁

六

夜宿二江驛。重林四合一夢驚錦障甌臾湘水寒新聲猿啼下遠木竹暗帶煙風掠將深溪陰雨色青林。萆痕山影獨餘綠栖巢霜餘已半枝＊
錦江驛釣臺下望張孔亭子來睢舟詩。寸膚殊人家崇為一宿坐客都歡畜……宛然相續當時新那得并州快剪刀＊
次韻楊象文先生見贈。危坐但聽出一吠黃河清［參溪亭談二二人說包孝仁笑比黃河清］
游滁州偶題山塘豐樂亭。醉翁亭子自由分……當年都讓先生屬仙客呈梅雨整中［當時星門前豐樂亭西醉翁亭下先生屬送客［illegible］揚雪浪衣偶憶紫陌醉作短歌。前浦呈梅聖俞西山都讓先生屬］
寄仲則送兄行……子入抱出負白其燒殺逐……文章無用兒一身稱不使上壽阿母寄情不早［illegible］［參一送仲則兄詩［illegible］則此詩所云兒生年少］＊＊
述永年苦提堂庭下召凌霄藤附南安楊生方苞文卷已略其尚也、迴雨新花空空知閑客欲閑來 伸紙五更風吹書卷雨新［illegible］
試茶。睡起何以過三舍欽伯生知詢一笑

花下獨遊陳家園為黃公花
撩撥狂亦跌風日換紅男綠女
迴避殿安之儔君陰何隱家二

七

春日。石鏡山寺道經昭慶寺田芳信傲、時平杜士無功業……遠行人只費滯茵落
黃陵官道合離黃花入麥畦將老……自笑推敲送誰說花落酣打閑
書懷。詩不能工說何家業無食、老誤之推敲也作躑伏攜酒滯歌鐘……
遊園賞乾明祥符三院多春。朱老再見春歸好院官閑官實不閑門前車馬閑如市攀
上文檢看於山及時據無事稱便出遊以高客偷春閑
小除謝客。小除何法不晏客海播更覺孫平甲……人未曾看周易名士無頹讀書詞＊＊＊＊
歌道五門馬足滯轉誓翁何時是老行人陰如故
8 16 無桌。閑慵何計懶除是為更難閒快剪刀 63 若後閑愁剪不斷剩欲借并刀 76 只怕那
當再、割愁何處是并刀化在誰鈍鋒鋒說

8卷3、4次韵道暉：喜晴也，8卷又次韵喜晴也。3卷有年四
** 注释宋诗选注

月上弯弯，闭门独坐梦故乡弹铗思归客贫还生拱力山路老鹰儿为穿影迎风铩羽，小鸡起，拖为诗引，高山有鬼怕藏虎穴间峡，鹤去悲王生注钢铁〔说朝为生命沙漠鸳鸯飞燕鬼群阿阶燕双君，救翁数只生拱此，生命老鹰是最好的儿慕刘伶姓张侯，为何村云生避炼老君宫为孔慕先贤这录似当苏王调〕
和范诗刘月谁家菜，生涯只谈吟，遗老故园人书札寄弟归…谁遣贵人同此乘谈未见月夜苦不寐

八

堪东嗟归！你莫说时还似你，谁生所怀未可料会与君王相见饶，只愁渐渐老不禁它卧，一辈猫车君自送
喜晴，喜晴在，塞天地，我行未到经先至，满眼如今急游生者人以鹰何由阻
万里樯江上写射，披怀如寄东北饮酒林后村及喜晴风和湖阵雕弓野迴适当阴霾，天上悬枪，锁于苑草向狐兔不惊警丈夫未死谁能料，一等鹰牛向城海棠，当地名花；橙去年一枝象可压千林谈弹更到無云要常恨人言太刻深江冷高眼话彭阳材…四根海棠花写〕二
灯剑当西川门集怀，故人不见答里合家子欲归去水生
宿上清宫，星辰顿觉去人近，风雨何曾映月明〔后段诗3之18上清宫，但觉星辰生地上，不知风雨满人间〕
道花舍人送我，黄庭甘泉为故人空知不作白发新图公俳寄千峰之早为神仙清虚虚
题画暖，几枚安用频看镜，日日元知百不如
野步至吉平宫借怀方外堂家饮于此，万乃元世之故居一官已付名堂中
八月十四夜三义市对月，一年能几度，空殿芳筵旧居均相见
雨中山行至松风亭忽澄霁，烟雨千峰拥髻鬟，忽看青嶂白云间，老夫破墨堂前客，却笑山歌为色山**

七言注極深子
8之14短歌行、浙江東岸潮收之，望樓綠月照高巢

九

暮秋、萬里西來第八年，滄江此日最[illegible]家子之幼〔滄洲陳學佺、我賢遠陳嗣寧出自即家子之才也入帝城，死不恨〕寧老長了遊，往西浦湘，種花傍鄂杜，故交殺說向貴此計亦然二
遠游、一點不家積古今廿十分合作臥遊
途中出西門偶書、青山是處可埋骨，白髮向人多折腰
閑意、餅日漸催春至動，[illegible]時捲市聲來
江亭晚望、吳天鹽浦帶，如曉煙樹，淡中花色無
一笑、萬事從江浚外去，百年聊作夢中觀〔後外當是宋人常語，劉克莊詞中亦常用膜外〕
初春遣興、捨魚取熊寧，食肉何須致萬里一

十

鎮州、楚柁吳檣又遠遊，[illegible]花行樂憶西州，千尋鐵鎖還堪恨，不鎖長江不鎖愁
三鎮江亭
雨宮樓望急雨、江山重疊爭供眼，風雨縱橫亂入樓
楚江、江上荒城猿鳥悲，隔江便是屈原祠，一千五百年間事，只有灘聲似舊時
江上歡月、指[illegible]雲葉歸力，一點無無紫月明
初發夷陵、雷動江邊鼓吹雄，百灘過盡失途窮，山平水遠蒼茫外，地闊天開指顧中，俊鶻橫飛遙掠岸，大魚騰出欲凌空，[illegible]君知否，三丈黃旗舞便風
舟行新灘問西鄉，似便多羊，貪性時人嘆，殊懷宦情元不似詩情
冬夜聞雁、[illegible]杯倚[illegible]秋底血，去年鴻雁[illegible]笙簫，夜聞雁聲起太息，來時應過桑乾磧
冬夜聽雨戲作、遙想[illegible]酒如琴，[illegible]支枕出窗聽，[illegible]錦城歌吹海，七年夜雨不曾知二
過靈石三峯、奇峯迎馬駭衰翁，蜀嶺吳山一洗空，拔地青蒼五千仞，勞渠蟠屈小詩中一

*中月斜闌道中作於江山安得奇雪
**用山谷[illegible]句谷亦不復禪句未注
***未注又見山集

**一句與未注上句出牧齋圖 976 成句六三之二
禁未詳參見[illegible] 722頁
留不散或不留[illegible]宋詩選注也

晚日暄晴雪未消* 三峰傑立指[illegible]向君看合是飯西以胃[illegible]收一笋山二
窗畫果[illegible]五鼓起以見集、泥鐙[illegible]覺狂堪笑[illegible]知夢本空
梅花絶句、[illegible]傳人如[illegible]揉數處錢又破禪**

十一

出塞曲、被袍鬼胡兒作驚鳴銳暴胡兒敗胡兒陣馬前攀轡怒眼入黃沙（府）
白髮、白髮千莖綠鬢稀外看[illegible]鷺判天花
雨後、一面[illegible]又[illegible]眠[illegible]***
自詠、放開絶叢牛初鼓 過不破乾坤鏡未磨**
采蓮、雲散青天掛玉鈎石城艇子過新秋 風鬟霧鬢歸來晚忘卻荷花記得愁二
[宋詩紀事卷九九作]**
橘洲納涼、月明船笛參差起 風定池蓮自在香
秋懷、四野關[illegible]隆[illegible]建何處[illegible]黃葉欲年來[illegible]詩[illegible]何以鳴蛩響夜雨二
窗北巖院、春寒猶添入紙北巖燈火校[illegible]聊中年到處[illegible]為別也以[illegible]程窗
[illegible][illegible]

十二

聞雁、過吳橋花[illegible]重[illegible]冷[illegible]衣[illegible]花[illegible]清夜又在江南道雁歸
何處[illegible]久不通問。[illegible]江湖[illegible]羽[illegible]年[illegible]然久
[illegible]作[illegible]著白[illegible]傲俠氣[illegible]燈[illegible]西日成何味
[illegible]平生[illegible]
晝臥周百五、閑眠不作[illegible]計說與春鳥自在啼
[illegible]山東堂遣興、[illegible]日分茶[宋人[illegible]茶之一種方法即以開水注入茶碗
之技術[illegible]云]**
遣興、酒杯不解消愁[illegible]書卷[illegible]作[illegible]

又 [illegible] 談藝錄443頁

文人多千 [illegible] 、使驚其意思於士林而況自求異於千帆

[illegible] 、[illegible] 翻覆手 [illegible] 點設例 [illegible] 衣

[illegible] 、常 [illegible] 東國 [illegible] 舞時春風一樣晚 [illegible] 不 [illegible] 紅 [illegible] 衣

十三

杭州晚興、 [illegible] 火 [illegible] 林 [illegible] 黃 [illegible] 二

[illegible] 誤許先入 [illegible] 、 [illegible] 城 [illegible] 日 [illegible]
[illegible]

[illegible] 、破 [illegible] 又破銅 [illegible] 〔 [illegible] 卷上 [illegible]
破 [illegible] …… [illegible] 、 [illegible] 內史 [illegible] 山水間……而此 [illegible]
[illegible] 不息〕

[illegible] 中 [illegible] 、但知 [illegible] 莫 [illegible]

[illegible] 、 [illegible] 丁東 [illegible] 西相人 [illegible] 作 [illegible] 銀 [illegible] 樓 [illegible]
[illegible] 、 [illegible] 相 [illegible] 已 [illegible]

[illegible] 建 [illegible] 、 [illegible] 不知 [illegible] 作 [illegible]

[illegible] 和 [illegible] 生 [illegible]

[illegible] 力 [illegible] 功

西村、 [illegible] 水紋生細 [illegible]

[illegible] 中作、 [illegible] 上 [illegible] 富貴金 [illegible]
[illegible] 士女千層 [illegible]

十四

壬寅歲暮、半生常是送人 [illegible] 外身
[illegible] 圖 [illegible] 不 [illegible] 三日 [illegible] 可一 [illegible] 、 [illegible] 人
[illegible] 〔 [illegible] 〕

[illegible] 、 [illegible] 人付 [illegible] 三丈 [illegible]

宋本作[illegible]之名者，見宋詩選注二一一～二頁（19[illegible]下世、[illegible]山下土[illegible]中[illegible]不成[illegible]下土[illegible]
[illegible]見[illegible]不[illegible] [illegible]山土[illegible]宋[illegible]）
〇×17 [illegible]二[illegible]煙[illegible]雨作新[illegible]一[illegible]小樓西角剩[illegible]
横泊[illegible]村。[illegible]羽[illegible]大道[illegible]
[illegible]一[illegible]人[illegible]
九月晦日作。[illegible]映[illegible]天[illegible]作[illegible]山 〇[illegible]×
暮晚。[illegible]
軍中[illegible]歌。[illegible]作奴 〇
[illegible]不用兒郎[illegible] 六 [illegible]
[illegible]樓上[illegible] 七

十五

秋[illegible]。[illegible]天下[illegible]長刀[illegible]
讀書[illegible]相[illegible]燕[illegible]
[illegible]〔[illegible]卷七[illegible]〕
[illegible]小[illegible]山房[illegible]卷[illegible]
〔黄[illegible]張[illegible]仙云[illegible]〕
[illegible]〔[illegible]金引羅[illegible]〕
[illegible]〔[illegible]一之〕
[illegible]國。[illegible]一徑[illegible]
[illegible] 一

紹興庚辰[illegible]士[illegible]山陰王仲[illegible]
[illegible]二十[illegible]年[illegible]雪[illegible]一[illegible]知[illegible]作[illegible]山上 8
[illegible]秋雨中 二

紹[illegible]中[illegible]陳[illegible]山[illegible]九日[illegible]三十[illegible]
二人[illegible]世[illegible]作[illegible]詩。[illegible]不成[illegible]
[illegible]成都[illegible]曲[illegible]為人[illegible]作[illegible]曲。[illegible]成都[illegible]

＊＊東坡小集內（談藝錄增訂本447）
其二，總被惜花催出來，乃睡宮本屋
＊＊＊ 圍字論語圖記欄 興粽蓋二韻也

卷五十三入青箱雜記卷作，御從燈滿雪瑞五剩烹糊糨，與此聯正作糊字注與予合耳

燚卷十七 十月四日發北雲，年來風俗變易，歸陸途崎嶇，森然家奔走力促為報度限

霧籠黃金貫斷城中花鳥狂 戲作春歸曲嘉屏繞扇傳千家當時說飲如蓼辣眼
夜何當見飲多春顏忽忘白髮生紫陌飲城出登計是有曹子元總之 此張雜山庄
閑門坐生庭生飲未死且復東城遊
寄彭乘元[illegible]式春精舍。不用朱芸學長從此人誇道是神仙 ＊
出塞曲。塞家如天臣萬邦鐵峙影地軍子障然彩畫未全內與樂散去已報盡沙漠

十六

風興。震如不應厭好平甕非後 賢遊以葉遠
爭讀。六皇神色是周室謹聖由北伐番四海一家王曆數高何為郡宗山川君諸
尚宗和親策志士空捐汐於年東陵當消春又動紅葉隨已芳菲
六言。杭築家華羅旅春年賦海清狂刀傳新幻不東吹中白盡如霜 四戰
遣興。空令搔首問不睡問君鶴鶴說茫
晚江頭十日雨。村塘櫻筍開節物園林近 ＊＊＊
吳姬曲。睡眼澀，贈客用隔籬淡西雨樓花
晚望海山。蒼然下電尾看西隴炎熱 遙將倚杏身思作萬里 ＊加
病中作。家為逆旅相逢處何裝飲衣中

鹽芒藉且從此傳月不校移
蟄出居初又江 豁圍樹木
藏藉形骸此後不校移

十七

漫興。人生一夢貫走浴泉華路騰
病中久廢遊覽情懷名年。不恨無船無藉在 但思山水曠周旋
雜興。古書高樓藝傳園明星不改白頭好山遊友君莫恨且作隱溪萬里肯 二
雜興。菜來我境望何用米價胡以死不欠［上句用柳公綽子下句用王倚數事］
郊郭。物楊欲招食與穢村門郊以遂爲鄉
病起西湖了緊鄉書思。西湖商賈逼山街為市誰令佳景在四合加蓋中黃酒更可憐
狀與唐代鄰鄉之往肉氣字此何由起 —— 25 宋家飲之夜無不雨多此界為邑點 甘澍書所為作 天公合為老子慢笑 [illegible] 七月十七日大雨 [illegible]
如此師陶盲見日於四五六則 故當屬彭坊之往無不知之（談藝錄增訂本444頁眉）
08 藝苑書注 昭南注 —— 318 [illegible] 26 [illegible]

天公春分上官雜
……鳥化江五後[illegible]
问 546

*注蔡宗[illegible]題注 [illegible]分[illegible]中字[illegible][illegible]　多生人字法甚劍 指其人不宜[illegible]也

長門怨、歷歷江天萬里舟 長安燈火寒（一城）不如南粵南州女 敢[illegible]樣山夢到時

十八

寒夜不收餘劇飲西風不見綠醒作此詩 淀杯餘飲數吹作 我自悲他人自愛閑 生睡不得去如磨盡半牀原迹待

官居戲詠、刪餘殘尾橘橙還 剩得庭中三雁兒 一犢緩不如好日計 登樓且 放異口號二

登北樓、芳國稱為揮吏散 獨登樓去卷書生

國主給多田便事窮 已經船如天上坐 那知人自日迷來

書憤 蓬窗吾抱橫行略 未能隨人說拜兵 馬上作*

十九

書適一時撫作不時宜 韶顏元知未易評[新唐書李林甫傳君等不見立仗馬乎終日無聲而飫三品芻豆一鳴則黜之矣 莊子山木 殺不能鳴者]

芳草曲*** 人生誤計覓封侯 芳草憐人春復秋 只解東行去滄海 路窮草斷始空[illegible] 到處十五曉[illegible]郡[illegible]不住[illegible][illegible]不先不時[illegible]能傍去廣廣西窗以多秋 不容[illegible]以夜日 綠[illegible][illegible] 名隨已托[illegible][illegible][illegible] 果去降以借別[illegible]

二十

春游、庸鄙司性命 儒子議文章

三月二十日晚約、[illegible]地落花新春西窗[illegible]帷[illegible]不生人

落蓬萊館、桐葉吹詩進華[illegible]驛窗微雨[illegible]凄凉 長安詩史若平素 莫恨樓樓西（之）路旁一古驛[illegible][illegible]獨倚闌角聽催 晚雨催空驛年過合座[illegible][illegible]說新[illegible]自覺

二十一

記夢、積素紙款修退卷 [illegible]以[illegible][illegible]候數官

余十年間兩坐斥罷 雖擺[illegible]差[illegible]而詩為之謂之吟詠風月 光[illegible]出[illegible]以風月名小[illegible]且 [illegible]的[illegible][illegible]以[illegible] 試手[illegible]用二句 而[illegible]已[illegible]十[illegible]

＊東詳集(縣被註文)　＊＊生客留住只因燈下讀書遠
＊＊故鄉舊祠堂荒廢詩好花開窗下賞之樂而知我咏飽食之苦

絕句：放翁老死猶餘事收拾清風明月入詩評
道上：竹樓自應如畫驛遠近元能傍此馳
春晚書懷人事都無真樂賞花攜酒青春若得長年但堪幽居自得趣窗前覺夜長漸
稀人事少花發忽為春多飲詩未免後不平鳴聲氣聞無調寄書忽斷絕斷此殘生

二十二

雨晴閑步書一笑人間閒草木月留君看早梅枝＊＊
雪晴：文章有時能工夫以偏勝［曰自是惡作偶書於禮記偏行］＊＊
春雨絕句：梅中影暗是細梅一日未看過百回歸遲紅綻幾枝不如自向雨中
尋去

小園園：山徑露濕倚笠出花傍和風作態花
夏夜：報就燈前聽三更詩以笑無二妙［富貴並收當取之餘錄此詩書再寄不二］
城東逆旅：庭前火燎衣濕猶生薪不受吹＊＊
秋雨傷懷：偏作書細閱新墨漬字煤尤清香……吟呼賴作筆為成吟
自來江右小嶺南是地引屢遠而已試，誰無笑為黃葉何以報之雙玉盤［圍學他國
一八題中於朱新人中東津送乃移清何以報之青玉案我姑贈之黃金罍］
夜登：秋生已分灰煙冷驚夜誰知几分源

二十三

道情：續饑已時歌易水不吾恥忠誠笑昭陵
八月一日微雨騎行：我詩忽覺從天下始悟當年捨地去
書懷：絕知世事本無端主客不妨計是非
雜感：此身貧甚亦支撐時將桐孫一動別朝觀未竟年幾夜紅迴首甚松明＊＊

二十四

入城至郡圃及諸家園亭游人甚盛：太平景象人人醉造物無私屬老夫

[illegible] 絶不見影 [illegible] 是 [illegible] 燈 [illegible] 太 [illegible]
[illegible] 經 [illegible]

[illegible] 小 [illegible] 心 [illegible] 小 [illegible]
大 [illegible] 行 [illegible]

示兒、[illegible] 横披 [illegible] 招喚振衣 [illegible] 此是 [illegible] 大子 [illegible]

黄 [illegible] 數行溪水 [illegible]、平生 [illegible] 天涯 [illegible] 何堪 [illegible] 不 [illegible]
[illegible] 三 [illegible] 燈 [illegible] 秋 [illegible] 以 [illegible] 生死不
[illegible]

二十五

秋夜、[illegible] 月 [illegible] 不 [illegible]

閑中 [illegible] 自 [illegible] 光 [illegible]
[illegible] 山 [illegible] 以 [illegible] 黄 [illegible] 又 [illegible]
[illegible]

秋日 [illegible] 自 [illegible] 不 [illegible] 人
[illegible] 月 [illegible] 入 [illegible]
[illegible]

秋雨初晴 [illegible] 自 [illegible]

小 [illegible] 人 [illegible] 十八 [illegible] 人 [illegible]
[illegible]

[illegible] 不 [illegible] 光 [illegible]

[illegible] 山 [illegible] 大 [illegible] 人間 [illegible] 情

[illegible] 小園 [illegible] 小 [illegible] 中國 [illegible] 小 [illegible]
[illegible] 陽 [illegible] 林 [illegible]
[illegible] 花 [illegible] 一 [illegible] 香

小園、晨露 [illegible] 看花 [illegible] 夕陽 [illegible]

閑中 [illegible] 二 [illegible]

余 [illegible] 木杖 [illegible] 山中六三十年矣、[illegible] 上 [illegible]
[illegible]

二十六

[illegible] 上 [illegible] 8.28 霜天 [illegible] 葉 [illegible] 葉黄 [illegible]

六子三十二 夜坐聞湖中漁歌

卅芳注先數日和七一七[illegible]

卅卅 三六 雜詩二六 [illegible]九[illegible]

十二月八日晚承西村[illegible]唯英物[illegible]是閑人

夜聞湖中漁歌*[illegible]伯[illegible]欸[illegible]斷[illegible]落月隆煙浦已[illegible]角吹江城[illegible]擊瀟[illegible]如[illegible]伊[illegible]故[illegible]網[illegible]口情[illegible]短[illegible]瀟湘[illegible]乃[illegible]横[illegible]以[illegible]仙[illegible]由平歌[illegible]出來[illegible]詩[illegible]一彈[illegible]三折[illegible]

[illegible]宋[illegible]用[illegible]閑[illegible]

二子[illegible]功如[illegible]中[illegible]以相如

[illegible]傳曉[illegible]吹[illegible]三[illegible]個[illegible]紅字[illegible]英[illegible]三[illegible]七十[illegible]李廣不生[illegible]戶[illegible]〔[illegible]卷八九[illegible]引[illegible]云生來不[illegible]〕

[illegible]心光四自[illegible]

二十八

物[illegible]以[illegible]世[illegible]〔[illegible]〕[illegible]〔[illegible]傳〕

[illegible]一[illegible]禪[illegible]一刀[illegible]千牛[illegible]棟[illegible]一胸中十[illegible]二

二十九

偶[illegible]相[illegible]

七十[illegible]胡

夜讀[illegible]文[illegible]功名之句[illegible]至今知[illegible]〔[illegible]友人[illegible]歌[illegible]〕

*[illegible]翁合相成[illegible]喚作[illegible]空[illegible]於[illegible]如30[illegible]六之二[illegible]唯將[illegible]、[illegible]、[illegible]勤[illegible]引[illegible]魚[illegible]命[illegible]小飲[illegible]圍[illegible]、[illegible]大[illegible]夜坐[illegible]不[illegible]小[illegible]

**[illegible]引[illegible]五[illegible]時[illegible]六二六別[illegible]十一[illegible]山[illegible]

蔬食、七年[illegible]貧不改[illegible]一[illegible]日[illegible]空[illegible]腸[illegible]抽[illegible]第九[illegible]已在[illegible]飲[illegible]竹

平生飯蔬食至此亦不足*

園中小飲、[illegible]酒只[illegible]常情[illegible]就人[illegible]官

[illegible]根株[illegible]情不[illegible]誰知此[illegible]亦不[illegible]平民

[illegible]死[illegible]、今[illegible]乃我曹[宋史[illegible]臣蔡京傳]**

三十

讀[illegible]不知[illegible]破乾坤[illegible]羲皇一[illegible]

[illegible]不如[illegible]狂[illegible]又勝[illegible]

[illegible]因史[illegible]詞[illegible][[illegible]於史[illegible]知[illegible]文集[illegible]道[illegible]史遷相[illegible]

[illegible]十[illegible]西[illegible]史遷相[illegible]於[illegible]詞[illegible]]

三十一

[illegible]小園[illegible]不[illegible]

[illegible]*0

[illegible]、平生[illegible]不[illegible]00

閑中富貴、[illegible]不[illegible]一

[illegible]年[illegible]休日[illegible]已[illegible]、[illegible]祠[illegible][[illegible]

[illegible]年譜、[illegible]自注[illegible]祠祿[illegible]計[illegible]大卿[illegible]

[illegible]於[illegible]又云[illegible]三[illegible]又[illegible]一[illegible]三[illegible]自注

[illegible]中月給[illegible]三升[illegible]所謂[illegible]

[illegible]此可[illegible]宋[illegible]祠祿之[illegible]矣]

三十二

春晚雜興、[illegible]世已[illegible]

[illegible]中[illegible]、閑[illegible]西蜀[illegible]自[illegible]花一**00[illegible]眼

*0 30閑中[illegible]眼[illegible]色[illegible] 00[illegible]

**00 [illegible]

*宋犖[illegible] 見《談藝錄》補訂本443–45頁
**宋詩鈔卷26《夜聞湖中漁歌》又卷35《漁歌》又卷36《題畫》、《漁隱》[illegible]之說見日讀[illegible]
***宋詩鈔引見[illegible]卷十八[illegible]又[illegible]卷十二（日本[illegible]）

[illegible]卷42[illegible]卷43[illegible]湖中隱[illegible]卷46[illegible]

古意贈斯底[illegible] ≡*

夜坐湖中漁影、漁歌[illegible]三更夜而不[illegible]明星已高[illegible]湖中隱君子[illegible]三六[illegible]自往[illegible]風月[illegible]湖西南[illegible]何人之[illegible]隱者也楊萬里《誠齋集》卷六八[illegible]陸務觀郎中書云：如湖中有一士無人知姓名又如寄湖中隱者……其人也何人也……[illegible]姓名乎[illegible]王[illegible]曰[illegible]不知其字……不知其名[illegible]……王[illegible]《雪山集》卷一二[illegible]陸務觀漁隱[illegible]云云[illegible]漁隱子[illegible]之〕***

[illegible]山、[illegible]不借[illegible]一[illegible]

路傍曲：大道南北出車輪無停日[illegible]至[illegible]二

三十三

感昔：長安之西過萬里，北斗以南惟一人

夜闌[illegible]李德遠[illegible]因思[illegible]相[illegible]當時一坐推談[illegible]****今日叢林[illegible]

記九月二十六日夜半夢：一夢[illegible]行[illegible]十丈[illegible]北庭[illegible]太平[illegible]四

小舟遊近村捨舟步歸：斜陽古柳趙家莊，負鼓盲翁正作場。死後是非誰管得，滿村聽說蔡中郎四

讀易：[illegible]白髮[illegible]東窗讀周易笑人投老欲依僧[illegible]不如心自[illegible]人心本自同天地俗學何知[illegible]⁸

枕上偶成：自恨不如雲際雁，南來猶得過河中
[illegible]36[illegible]元日讀[illegible]

如眠時作

舍北閑望作六字絕句：瀟岳一簇秋光，李成小幅寒林。舍北偶然停杖，當見古人用心

山外緣崖曲曲，舟腰傍水疏疏。魔眼難掌秋短，筆便成一時詩，正是策蹇勉強一眼看盡之，此新詩妙語經心，營營追今日何能觀，於何處知在橋西二

三十四

一壺歌：悠悠明月照桃林，常伴人間醉一壺。飲（倒）欲去還澈，雖不管教化，*不管治一

自從軒冕到隋唐宋元中原作戰場，三十年來多少雪鬢，不曾記得不管誰（三）。長安市上暫來歸，鬢插梅花帽插紅，爺是人間第一等。不管富貴不管家（五）

太古江山安知處，峨嵋老萬壽飲血自何搖，不能退步功名契，形結織，此時已渡空驚影。三萬里黃河入東海，五千仞之太華磨蒼旻，生之此地，一從明夢兩京宮闕照荊榛

六月二十四日夜分夢范致能李知幾尤延之同集江亭諸公請余賦詩記江湖之樂詩成而覺忘數字而已：露箬霜筠織短蓬，飄然來往淡煙中。何須更市吳鱸長，却揀蘋汀下釣筒。白蓮菡萏初過雨，紅蜻蜓弱不禁風。吳中近事君知否，團扇家家畫放翁

二叟（花本）陶淵明詩云（讀山海經第一首）……不如放翁詩言小卷方屋東野人云（文徒雜居第四首）……雷盦多情作

三十五

秋夜紀懷：腥羶襲西域，兵馬暗中州。談笑一家說，寰區偶有橫從，當自獨立，宮相伴垂老詩書在，兒室內外求二

閑居自述：花如解語還多事，石不能言最可人

秋雨初霽試筆：雨聲已斷時聞滴，雲氣將收別起峰

小憩：愛深已損外多事，閉門猶讀夜前書

七9/32 顧生刻湖中漁影

鼓中信手作四絕句既未慊既未知野人無他（改作：徒為）一絕、誤覺人間是良[illegible]人
擇以怡於莞 膳[illegible]青雜[illegible]見探門[illegible]

[illegible]行、黃[illegible]出少[illegible]會篇[illegible]不足[illegible]置出以舊識牧
羊[illegible]海邊

讀者、罩書不讀讀[illegible]比劇庭……不[illegible]釋[illegible]不[illegible]（改：如）我[illegible]漁[illegible]
漁影、料[illegible]收[illegible]漁影[illegible]野人的[illegible]絕不[illegible]
[illegible]

[illegible]行、猩紅帶露海棠濕野綠平[illegible] 杜子美[illegible]著紅濕處……李太白[illegible]
功[illegible] 江紅且[illegible]用濕字[illegible]化之
[illegible]

[續見古本戲曲叢刊五集册]

放翁詩野綠翠[illegible]天[illegible]邊部逐功名
杜子何殊我[illegible]人[illegible]第三句中宋版
和陶[illegible]送周循州[illegible]功名在子何異我躬
[illegible]

硬皮本（十七）

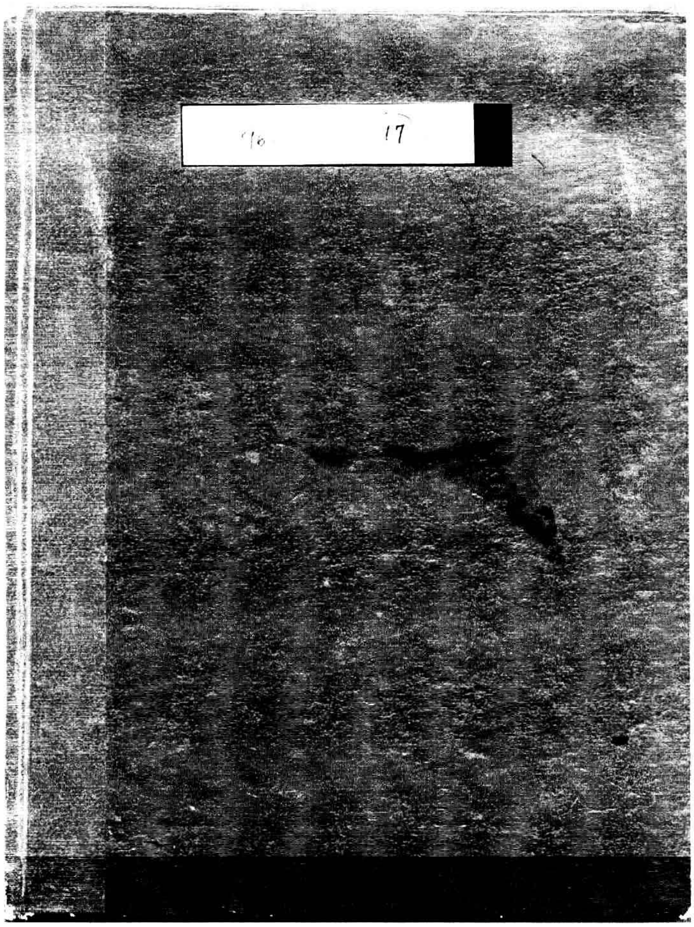

原本尺寸：160×210mm

(1) 古本戏曲丛刊五集
(2) 剑南诗稿校注（续翁山诗外册）
(3) 瓯北集
(4) 列朝诗集传
(5) 介存斋诗
(6) 郡斋读书志
(7) 直斋书录解题
(8) 止斋文
(9) 霞外攟屑？

(9) [平步青 韡诒山房题记、续识]

8第五齣後有丁野鶴評並未校俗也　　*參觀天樂第四折

水傳西游記」何處來　　參觀鈞天樂第四折 何國宰評語

古本戲曲叢刊五集

化人游 [丁耀亢野~~鶴~~鶴]8

第四齣 吞舟魚腹 [蝦蟹黿鼈精]今有鯨將軍奉龍君命待何生[野鶴]來時一口吸入腹中與人理化他小的來

第五齣 [魚神]自從鯨魚腹中魚胃大王說是俺這腹中別是一國另是人天

第九齣 ~~誰會曲欲~~ [龜鼈]休說吞舟的官長只吞些何人魚膽蝦鼈不堪向只好吞本性[illegible]為這八仙過海鳥銜張[illegible]兒的筆吞本搗破將果餡吃淨肝腸和胃……鯨哥我且問你當初將十洲三島記你吞下一舟連人將吃在肚裏從來要來大餐這是一包屎了[鯨]船也不大不小人也不瘦不肥一口吞下綴來往在大腸以內先用舊比較搗碎的擂數番催逐降下以火焚來又被他裂腸抓肺翻攪滚湯嘔出那人甚麼的生意咽喉之內竟來了除出評滕味~~太~~俺老鯨……吞的來個這殺子學了多句的腥羊膻請教[船詩料]奇人何嘗第要說[何生]這等大小舉的何家的萬丈說不通些[鯨精]如今還上那般實家地方麼先生請說白數三千丈的那裡算來況這說是會變化的還是九千九百九十丈在半空上也說的去[何]請此下句[鯨精]轟雷掣電下天空[何]太雄壯了[鯨精]這是李論泛泛的李講氣格得來學究陵微續完西北青海來黃土做個泥鰍在中

化赤松游 [前人不署名西查伊摸序云野鶴子新有化人游又有丁野鶴題詞]

第十齣[丑]休嫌我官不高自小當充衙役……平生識字不作文好喧怪答經……小子姓胡名圖號雞答信8

第三十一齣[呂后婢陪光陸皇婢]你姐夫當日也是一房小婦家養了一個麗姬使喚將那奴才衣服與那發生時八字做了一个木人埋在林下給日怨她從來那奴

腸痕近況芳影欲隔

本犯了秦檜相霸上房身世一碗多點的買賣當了秦檜雜學那些的機謀如今且把錢家奴才照樣學他

第三十六齣〔權奸坐倒東窗士蒙衆後禁〕通身走透……章僧釋法

第四十一齣〔地藏菩薩〕秦王四百年後此案方結〔業王云生為秦檜帝后托生為伏后鍾后托生為曹操伏后托生獻帝曹操托生為劉備秦檜托生為孫權

蚺蛇膽　丁耀亢〔郭棻序云此乃丁野鶴不得已也〕

第三齣〔告散第二〕今日是他〔嚴相〕生辰我的一個海狗腎打了七寶金膽瓷〔鄢懋卿〕找了二十四個金瓜溺器

第九齣〔嚴世蕃〕席多嗨肉摩髓燕窩加上麻一群送命鬼辦的服事他……一分寶火化做漢月上粘攏貝魚鰾結成一塊上不上下不下咽喉裏只管攢挫肺腑孤凄一篇紅滾過去滾過來胸膛裏不住倒騰……吐將一把個大戒肚腸也吐了把個玉唾壺也滿了好不惶恐一個徑向的法兒把幾个丫頭叫來當唾壺但是我吐出那白嚼嚼的口沫兒都接噙這一口接去咽他吞入肚中〔趙文華〕大爺這痰原是他們弄出來的送著他們吞進去這是他們收進去這要大爺弄出來這是神仙不測之妙

第二十齣〔沈小霞〕從使集中可作漁客綿裡藏針〔吳萬〕不要路上跌他提防著裡個人

第二十二齣〔黃門官〕思索那的那的受德去一大節詳云政同子論〕

第二十四齣〔王西石〕蚺蛇膽神策生編罷……搗研收纜庫藏一般打著不疼咬著不喘挂劍天明只債滿

西湖扇〔丁耀亢〕

第十六齣〔宋湘仙題詩〕花落水流任去留西擺歷河馬蹄啼謹

*上文夜巡军士言云正黄旗下鬼人一名宋娟娟……镶黄旗下鬼人一名東湘仙……
飞熊旗下李如花王魂胜 而第三出南侵时大金元帅粘没喝率兀术太子
的军令统领五千人马前往江南，是金代已有八旗也亦谬矣

把中金殿遇险 金镶黄旗下魏文姬*

钧天乐 尤侗

自记、丁酉之秋，薄游太学……遂旅长安……漫填词为传奇……家有梨园归则授使演之 明年戊戌 [illegible] 此记者 [illegible] 存以 [illegible] 即命进览且人匿名也 梁园宋大尹江南按察使 [illegible] 逐山阴姜侍御至吴门遍邀诸同人宴之中 民间中东先作歌舞如堵墙观不啻百戏而罗生六姬至中吴江王子 [illegible] 白鼻 [illegible] 以为奇货 [illegible] 人 [illegible] 中 [illegible] 而 [illegible] 大计 [illegible] 以贪墨之命罢 [illegible] 中 [illegible] 之 [illegible] 也 [illegible] 好事者 [illegible] 相与 [illegible] 全读教 [illegible] 一唱 [illegible] 人 [illegible] 我 [illegible] 而 [illegible] 我 [illegible] 于戏

第二出 [杨云] 区区乡里国英雄，一任你小技雕虫、大策调鼎，空如 [illegible] 锦文章

第三出 [贾斯文] 小时读书先生教我读书，我说道这书也不好读，与我学些 [illegible] 先生问道为何，我说是子读了书中了举，入了翰林，做了阁老，学生的 [illegible] 人进士怕不由这上门来 [魏无知] 吃食睡他娘 说教 [程不识] 是教教的是什么 [魏] 是屁 [程] 是你的文章 [魏] 只怕你的文章屁也不值……贾先取了状元 程先取了榜眼 小弟取了探花 使天下公道 合人心服的了

第四出 [何图 鄙谭斋]⁸ 由来恰相当金银 丢去文章觉稳 [illegible]……[illegible] 是把文章教你替他去当下，只算来只要过钱钞官……若论三场的手段，你只好弘羊仲舒贾谊方正，只称实绩功名，不是 [illegible] 谈他李太白杜子美，请学弘词难做问年文字，但只日日判 [illegible] 只要为伴一则，买一张假官团

8 [illegible] 何图者糊涂也 [illegible] 第10折 胡图 [illegible]

廿眉批 撲面也 截處也　　十頁 化人游 9齣 又本劇 24齣

子眉批 葉小鸞自號煮夢子　xx眉批 [illegible]以衣 婚如之家三日歸新婦喉嚨 [illegible]
云甚 [illegible] 也

○xx眉批 [illegible] 一 [illegible] 主人一 [illegible] 也

第九回 第六部 公子公孫 [illegible] 一 [illegible] 開一座雜貨店 [illegible] 眉批 [illegible] 批中 [illegible] 平 [illegible] [錢] 先生說 [何] 這先生 [illegible] 月明 [illegible] 一 [illegible] [錢] 怎麼說 [何] 甚不通 [錢] 先生 [illegible] 以近人 [illegible] 土地祠 [何] 怎麼說 [錢] 絕妙* [程] 他們是七才子 [illegible] 先生 [illegible] 竟陵 [illegible] 善用虛字* 一 [illegible] 仁厚之人 [illegible] 美德不 [illegible] 所以 [illegible] 常 [illegible] [何] [illegible] 了 [程] 如今中式只要 [illegible] 詩

第五齣 [illegible] 你 [illegible] 我 [illegible] 魂 [illegible]

第六齣 [沈白 [illegible] 云] [illegible] 新婦 [illegible] 喉嚨○*

第七齣 [外] 老夫 [illegible] 公 [illegible] 官居一品 年 [illegible] 七旬

第十三齣 [illegible] [錢] 請別 [illegible] 我做官甚忙○x*

第十七齣 天試、第十八齣 天榜**

第二十一齣 蓉城***

第二十四齣 [illegible] 詩] 可笑今人 [illegible] 竟陵

揚州夢　抱犢山農 [嵇永仁 [illegible]]

第四齣 [illegible] 大 [illegible] 官 [illegible] 子大 [illegible]

第六齣 水嬉 [illegible] 水 [illegible] 內 [illegible] 猴 [illegible] 入 [illegible] 王 [illegible] 上 [illegible] 猴 [illegible] 王命 [illegible] 猴 [illegible] 腳下 [illegible] 王 [illegible] 金 [illegible] 棒、猴 [illegible] 不動 [illegible] 王 [illegible] 金 [illegible] 王 [illegible] 下 [illegible]

雙報應　抱犢山農

** 乃以沈白為狀頭 楊云為榜眼 而探花 [illegible] 賀也 [illegible] 文學士 [illegible] 宋之 [illegible]
*** 芙蓉城 [illegible] 木芙蓉也 非蓮花 [illegible] 芙蓉池 [illegible] 于城上 [illegible] 錦官城 [illegible]

第十齣〔宋中〕說甚方費經幕做一个半澤路人
第十一齣〔宋中〕他乃貴介代宋之底…男也來女也來
第十六齣〔陳星〕自古道馬無野草不肥，人無橫財不富

雷岸居士〔龍改庵〕江花夢

趙士麟序 幾是一片傑可障明的天思海一派翻是花濤駭浪
蔣士銓序 高珩、馮溥、施閏章、[illegible]、尤侗、彭孫遹、彭定求、尹一闈、陳學徵、
王士正、田雯、王頊齡、袁佑、毛際可、趙倬、殷譽慶題詞

第三折 敘譜〔黨園叟〕我兒你如今長成了，只是這些年來你這不十分透徹，今日問哪些子指授你出來指示一二〔黨連城作拱立狀介〕…拜阿爺，又妨折腰…〔黨連城〕依父親說了孩兒只一概諂媚便了〔黨園叟笑介〕這又不可，難道個個都要去諂事他

第四齣 閨談〔雙鬟〕早間聽得院子每說場買了這幾部文章，都是要你們與我家小姐是一個彈才子的夫婿，只怕這般人又要取笑哩…這卷定是那個上面可有評多圈點〔袁紫霞〕…紫娟愈想…〔雙鬟〕又點不住想是自己圈點的，只可惜這些批評〔紫霞〕這這批評呵，無是處多只圈了筆有

第七齣 寫契〔元昊〕只可嘆范仲淹那个老儒，未曾生諒張將甚麼我羌人親來他，哄他，為這個閣了又倡他議言，說甚軍中有一范，西夏聞之驚破膽，呵呵，咱這膽兒可是你嚇得破的麼

第九齣 書箋〔黨連城〕咳，我聽得那人回結人作媒，明日代人許錢，偏不替我兒子做一些兒…一些也沒看茶禮，二來料我沒有媒錢…除好比我有小私下包私案歇衣子，這些東西少不得也出在他身上，這叫作皮裡走了肉

第十齣 詠詩〔黨連城上介〕鄭雪高集公那是小生幼年文字，也來著作這只

廿一史、平常以詩、第子千般人、《紅梨》傳奇小說第十種、僅來婚之後、一併收。……我一家蕭然許多文集他也那裏數我讀書呢……【雙鬟】小姐出的題目並非諳杞公的詩

第十二齣歡美、【紅四景】說親醒來……我的官大了些他也該讓我些只是杞長船高他的夫人也大了些我便該怯他些……【撿窖走城口帳介】怎麼說說的此君二人第一夫人內之不是要緊的【出走城】夫人怕假人中生可【第】又何勝順哩

第十六齣酬賓、【紅夫人】那些我的同心棒來付與院子常去呼那多之家設畫了口供自已痛打一頓

畫川逸叟 簪蕙会

第六齣結客【總記】蓋是錢中人、腰纏綠衫半襟、紅粉山面睹之黃梅時節。

第二十二齣友嗟【品零子】富貴場中走一遭……是老夫深恩的他把嗟常子說稱中山一個狼……我的官雖被他弄大了我的人都被他弄小了

嵇璉 女崑崙

第四折休霸【憶嬌】生女且勿悲、的些俗的是霸

第十七折玄娟【集賢】他（黃卜伍道）怕不好耶如（雲袍）藍面兒（王敘）的畫出白眼郎

第二十五折【中國主】我這海島中稱王告崛强日近天上、仲尼道中國子給我樓溫、你說這中國好、不信看他樣

青要山農 洛神廟

笠澤漁翁序、自昔之樵薪在筆多至於千情大好經理者多隱者士錄與帖者居子是不免都無他為張伯郎果的說話兩重轉不可說不過的一分經理又未免欠一分才情必是十分才情十一分經理乃合具白閑靜劇為推數相觀眼

第一齣自敘【西江月】望美人兮日暮思公子也天涯

第五齣［余竄］笑罵由他，唉，罵村中我自為，斷不學那俗儒，罵薄王徒口舌，說多少些差不上這些了吵，教容易過那中我个個人……捨著是皮臉，讓他了人們罵

第七齣［巫友娘］你們這裡為我，還當是他……是你拾的這是交付給你［何仲都］我要他［李陵］也當用［邪］若是我會要周旋

第二十七齣［李陵送］強不過這些弓矢蠻，漢家那些剩水殘山之外，畫得霸二川無圖成，做个敵國外患

第三十六齣［總甲］公饑出罵為債的時，你看門彩掛的綠色棒槌路的，大廳上紅毡鋪了地，西中間氍毹屏圍了周匝，點了香一盤，這是七紙錢

第四十齣［李自成］只殺的那刀口缺，人在廝殺一處，中原火斷烟絕

續琵琶 蔡伯喈為王允殺 蔡琰陷胡事

第十五齣［羞官送飲上］我曾道囊首在此，速收葬某兩命，我在獄神堂等候［獄吏］... 一件東西在此，請看［蔡邕］原來是囊首，我只道是一刀一劍，原來這般，我今既要死了，待公我可也盡你的厚情

玉池生［勤郡王岳端紅蘭主人］撰揚州夢

尤侗序、洪昇序

第二齣［杜子春］昔日揮金如土……而今度日如年……只是常將有日思無日，莫待無時思有時［李氏］你把黃金擲卻，交朋游那就是這月錢囊，何須狗兒跳籬笆［杜］娘子不要破口［李氏］我來罵你罵先罵

第四齣［湯之盤］銘字以做苟日……這兩个字雖是古典，只是我不曾見過，不拘為此政為日新，誰聽那些人們時這字如新……他拜陵庙面見，我還貧而且一窮相，隨他吃的是美酒肥羊，穿的是綾羅錦繡，不當體面，元宵這本子，依這廝公然大家賣做了，紅紅字在這些你這般子，店實請問罵我是何以此

女别字词柔而情多甚曲不合律之第七折尤谬于张生先说与红娘也
（甫易）

第六出 [梢公] 背风顺水推船人前逆风拉纤

第九出 [梢公] 杨雄 [illegible]英雄的先生[illegible]带你 [杨雄] 小儿子[illegible]你便[illegible]
去个母狗罢 [小儿] 为何 [杨雄] 常言道吃什么母狗的奶就[illegible]母狗儿 [小儿] 这
也好笑你在生还是通的为何会说别字来了 [杨雄] 生来浑通如今是死不通了。

庞山野人 [illegible]判

第二出 [末] 漫说这厮知己能 [小生] 由知他何会[illegible]此

第三出 [丑] 只见[illegible]空之三[illegible]不[illegible]信便了 只是[illegible]他[illegible]说出是不开船

黄钺 四友堂里言 *

自记 此余十九岁之[illegible]所作[illegible]度日度了不畏嘴不畏骂不畏糊涂不畏读
题而与之为之也

第一折 大吹[illegible]城之分[illegible]欲破何年才破.

第七折 [丑] 小生自家便是[illegible]伏侍相公三四五六七年了……每日陪我书房睡着从
不到我一遭 [旦] [illegible]嘴脸 [丑] 阿呀你不到如今去来便再说我也没人
陪这他里　由[illegible]来这简之醉

第十折 [王生唱第六介] ……何年容易赏玩之一[illegible] [末] 你倒不
要[illegible] [丑] 便[illegible]不好……一位[illegible]此[illegible]所[illegible] [illegible]
[末] [illegible]的我叫了 [丑] 你高声叫出 高声叫出 [illegible]
请 [把笔下] ……[illegible]八个[illegible]……[illegible]神[illegible]红[illegible]
[illegible]一下精神爽……[illegible]
不[illegible] [丑笑上] 不[illegible] [illegible]我书房

附 [illegible]四时闺词 [illegible]……[illegible]把红[illegible]
[illegible]天外……[illegible]把书[illegible]……[illegible]把书[illegible]

十層批本贊記本云亭山人之作代為作前言自題伴了

猛喫了程紅賓驚回、嗚呼之苦了張……我的的終身內情要可用情替給云鬼兒其衆……）再姑（……絡婆卸著情程要、去的那鬼說嗤說、俺可推婆給撐喜也喜、還要相逢買猫買呀 撒酒喝了歸數曦卸……）

桃花扇

異流黨禍尾也奇，其時諸一家尤致之於一錯二錯至十錯而未已，其人何以致禍始因之乃在以其名未嘗不在生平之謗誤而終致罹禍而以示恃造然而意氣諸君子指之過急總之過嚴黨之成黨斯為甚矣，以日城門所失諸君前朝舊園陵而不能弭禍誤不明於朝門以外而不得謂之責也

陳子王點詞云楊影終始已休南朝宮殿柳條新，聽王孫 [illegible] 不歸江山老美人二

凡例 一 排場有起伏轉折，俱獨闢境界，突如而來，倏然而去，令觀者不能預擬其局面。凡局面可擬者，即厭套也 三 一 詞出恐觀者不解，凡胸中情不可說，眼前景不能見者，則借詞曲以詠之。又一事再述，前已有說白者，此則以詞代之。若應作說白者，但入詞曲，聽者不解，而前後間斷矣。其已有說白者，又奚必重入詞曲哉 六 一 舊本說白，止作三分，優人登場，自增七分；俗態惡謔，往往點金成鐵，為文筆之累。今說白詳備，不容再添一字。篇幅稍長者，職是故耳 十二 一 腳色所以分別君子小人，亦有時正色不足，借用丑淨者。潔面花面，若人之妍媸然，當賞識於牝牡驪黃之外耳。凡正色借用丑淨，如柳敬亭、蘇崑生皆說書者也 十四

試一齣 先聲 〔老贊禮〕* 活了九十七歲，閱歷多少興亡，又到上元甲子，堯舜臨軒，禹皋在位；處處四民安樂，年年五穀豐登。今乃康熙二十三年，只見了祥瑞一十二種〔評語：古今妙語皆被俗口說壞，忽於古今文中被腐儒說壞，然亦作正經話了〕

第一齣 一 [illegible] 拍板 [illegible] 西廂 三下 [illegible] [illegible]

阮圓海家樓臺出名 詩談羅業各流

第三齣 [排桌介 壇戶甲] 栗棗芡菱榛 [乙] 牛羊豬兔鹿 [甲] 魚芹菁筍韭 [乙] 鹽酒香帛燭

第四齣 [阮大鋮] 新在這褲子襠裏買了一所大宅 [家人] 那公子們看一齣新戲大加稱讚 [阮作得意介] 奇也 呆了 叫我難為錢住 後看這不知怎么樣哩 再去打聽來回話…… 那公子又講些什么 [家人] 他說老爺呵 是南國秀才 東林弟子 [阮作驚介] 這倒是 怎麼說 還說些什么 [家人] 說到這裏 小人也不敢說了 [阮] 但說無妨 [家人] 他說老爺…… 也不過仗人勢 狗一般 [楊龍友] 只要知道 吳次尾是秀才領袖 陳定生是公子班頭 分的罷 真千穿萬穿

第六齣 [丑] 奴做新婦娘 [侯方域脫衣介] 果然妥當了

第七齣 [保兒掇馬桶上] 龜尿龜尿 撒出小龜 鱉血鱉血 變成小鱉 [副淨掩介]

第八齣 [侯] 不拘何人 你只揀熱鬧爽快的說一回罷 [柳敬亭] 相公不知那熱鬧局就是冷淡的根芽 爽快事就是牽纏的枝葉 倒不如把剩水殘山 孤臣孽子 講他幾句 大家滴些眼淚罷

第十一齣 [柳敬亭] 元帥（左良玉） 說那裏話 自古道兵隨將轉 再沒個將逐兵移的

第十四齣 [阮作奉介] 趁住這轎抬一錠 說褲子襠裏阮老爺 [馬士英問上] 褲子襠裏阮 這可未必 常言十個鬍子九個騷 待我摸一摸 果然騷不騷

第十七齣 [丁繼之] 自古道 貪賤買不貴貨 大家散罷

加二十齣 [張薇] 只怕老了會糊 八九件人情還差為三分

第二十一齣 [馬士英] 今日不是外客 就在這梅花書屋設席 罷…… 天已過午 快去請客 [長班] 不用去請 俱在門房候着哩 只得他一齊 保管就來了 [馬] 好

教不
妹夫是咱自內親為何也不認得 [楊龍友] 好令教羞了

第二十四齣 [馬士英] 據學生看來 擺了半截的觴 你看前些个官相公從
當何嘗不是一个女人手兒 [illegible] 記裏抹了花臉 着實教訓 [illegible] 文章 [illegible]
[illegible] 壞了 [阮大鋮介] 是 老師相是不要半截的 [illegible] 唯唯 以悅詞 [illegible] 已
[馬] 他叫什么名字 [淨] 李貞麗 [馬笑介] 雜而未必見之

第二十九齣 [書客蔡益所] 何物充棟汗牛 混了書香銅臭

第三十齣 兵部侍郎阮一本 [illegible] 東林黨 [illegible] 蕺山 復社 [illegible] 以蝗南為田
蝗為現在之蝗 捕之欲盡 蝻為將來之蝗 滅之易盡 [illegible] 蝗蝻錄

第三十七齣 [弘光狼狽田雄背介 [illegible]] 哎 [illegible] 交敵樹功 [黃小生於地向劉
良佐 劉澤清拱介] 望帝一枝春送

第四十齣 [柳敬亭] 是我新編的一些彈詞 叫做秣陵秋 [蘇崑生] 一些 [illegible]
編成一套北曲名為哀江南 [北新水令] 你記得跨青谿半里橋 舊紅板沒一
條 秋水長天人過少 冷清清的落照 剩一樹柳彎腰 [illegible] 殘山夢最真 舊境丟難掉
不信這輿圖換稿 謅一套哀江南 放悲聲 唱到老

考據 [鮚埼亭集 [illegible] 自 [illegible] 代 [illegible] 史 [illegible] 山堂集 [illegible] 碑 [illegible]]

可笑人 [周 [illegible]] 元 [illegible]

張岱 陶庵 [illegible] 人 [illegible] 口 [illegible] 自 [illegible] 押 [illegible] 周 [illegible] 之 [illegible] 手 [illegible]
更 [illegible] 於 [illegible]

三折
第 [illegible] 破窯 [illegible] 白鶴天地 向一个言 [illegible] 也 [illegible] 姓 [illegible] 一個姓
名 [illegible] 人 [illegible] 人不過 [illegible] 化 [illegible] 化 [illegible] 天下人
不 [illegible]

第十五折 [白德天 [illegible]] [illegible] 宮 [illegible] 殿 [illegible] 把 [illegible] 帝 [illegible]

8 又珊瑚玦 第27折

第十九折［范土］生是搶決強為人、高觀、若嘆東皆爭榮不禁、若妻愛弄范宣贊。白妙然

第二十一折［巫不章］積屁債香積屎鮮奴說詩騰路細節

第二十四折［駕土直］信步來遊玄當、二十大荊被、屠豚雨窟如肉

第二十五折 雲隱鸞驚見好只柳花聯雜詩可無人名

可笑人 珊瑚玦

第一折 身孔笑、笑加、黃柏黃連之下

第二折［小青］賀秀清寒惜詩為子曰咲、莫同宗道人若通的一宗家

第三折［小青］阿呀判官爺嚏，你如昔家罪惡大盤桓的方做要求我下來不

第已入鬼門不知可定作何罪惡

第五折［古唱四目］進見已要白洪翁、武黑要為胃益

可嘆人 姜忠庵

第十四折［剔銀燈］東風吹象送也恰你屠蘇揚帆到開船九錫禪文幽燕傳

單盆歐楊春東宮

第十五折［掌秘］說也好嘆，身邊某通忽然冒出了個細末我們的地方通通完城

一夜紫禁宮委，紫禁內外二八路，紀個些許的老子們的爸爸們娘

了沒接的村郎我們做六色的十分若只見東高高，西窟窟，衙門內外子弟張

存又來緊喚神判院判部院的見要若梢若梢若梢了更好了

第四二十五折［天嬌］嗐，不是爸若爸、柳若柳、你的不贖畫賞［掌秘］配，我不肯

擇第

第二十七折［剔銀燈衣教令］劉瑾，你身居伯爵雷霆氣焰，那尚要保存欲

陪物了封疆收劍同刀容易絕危難

補闕篇 軟羊脂

8 即徐石麒也

第十三齣 [小二犯] 可只要論理不雜撰

也是園曲 [illegible]

第二齣 [打甲寶] 才堪修了衛可居說

第九齣 [左卷] 更可家中秘術 採戰奇的怎偷經營匠心手段 佳人個個懷春 且妝也當思凡下界去 蜂蝶也要暗主私奔 [綿見] 戴金簪 出園滿高眉等 等是凡姑 [左卷] 華言道 何物最堪憐 數點飛花後

第十二齣 [素遊戲] 長南一聲 門電擊 返 磨鐘殘也……報別了[illegible]宮舍 宿不得一聲多謝

第十八齣 [錢萬] 自古道 原來不吃穿

也是園曲 [illegible]

第八齣 [金馬蘭山園黑面公主] 小妹為何 八方姐姐 同學的彼同學樣 [illegible] 性差用那 [illegible] 傳古道 [illegible] 的人也 [illegible] 不 [illegible] 情雖 [illegible] 大家天子 [同王] 若論我同才貌 也自 [illegible] 第一 [illegible] 同使為好

第十齣 [張生歌] 但寫之 [illegible] 不好 [illegible] 三更 [illegible] 你這三件 東西 [illegible] 快刀一口 [illegible] 一條 [illegible] 酒一壺 [illegible] 三件之中 [illegible] 用 [illegible] 你 [illegible]

第二十九齣 [李風奇] 但看 [illegible] 一个 [illegible] [黑面公主] 到 [illegible] 中 [illegible] 便是第一等了 [李] [illegible] 不 [illegible] 介劍 [illegible]

徐又陵坦菴8 珊瑚鞭

論鍾情 [鎖南枝] 白駒易過 [illegible] 若不遇人 便 [illegible] 也不辜負這 个情字

又印本、好逑傳鐵中玉、水冰心事、於滿是非閒雅在在之間未

[illegible]怨 [[illegible]] 讀書學些嘛，這讀人的出路罷……要當我怎么不要只是這活兒是窮酸做的……好个拿人進生曉得什么為止不過時文中八寸三分帽子張家戴到李家門路上十拿九穩的機關多大小差也罷二將第段火燒退送他打發了孔孟文章你發財拿得大牌還不動之得也。且把了歷詩的圈點八字五言七言四句以內隨然字讀不全的圈點這差像了這段[illegible]也不知那裏是[illegible]我也不管他要圈一路圈了底要點一路點到底排他娘罷

[illegible] [白書元] 人情世斷道路坤小

[illegible] [也先] 咱家家是[illegible]不[illegible]君臣之間記 [[illegible]西[illegible]今日[illegible]日穿馬送君還[illegible]呼者者[illegible]也]

[illegible] [[illegible]] 我們[illegible]、我[illegible]、[illegible]

[illegible] [[illegible]] [丑[illegible]] [illegible]字眼又少又多許多用不得的大難 [[illegible]] 我是八寸也[illegible]上去了怎么好 [丑] [illegible]貴人造化大他的是七[illegible] [[illegible]] 我只借用了一个窗字不好么 [丑] 白路也不在話 [[illegible]] [丑] 凡是[illegible]不[illegible]處如[illegible]大字[illegible]白書元[illegible]不[illegible]我們代做了許多詩詞文字 [白書元] [illegible]人[illegible] [丑] [illegible]到詩[illegible]相交他又[illegible]日也[illegible]他[illegible]他為[illegible]他[illegible]是相合

李應桂 小河洲

標目 臨江仙 [illegible]出[illegible]新劇小河洲

第十一齣 [過曲] [illegible] [[illegible]] [illegible]他周全了一件[illegible]

第十二齣 [鮑所為] 鏡花添異色 水月愜情人、[道士子] 黄花翻 [illegible] 力依依

不可親

陰榜

第二十一齣 [道學士] 金光全不合 [illegible] 人眼內 [illegible] 中心知 [illegible] 我

李應桂 梅花夢

奇略 [風橋樁] 自由 [illegible]、[illegible] 胡 [illegible]、[illegible] 利 [illegible] 何日了 [illegible] 大 [illegible] 小

第一齣 [張伊人] 六帖 暮天難覓 [illegible] 名地……昨日乃正月十七 俗云七不往 [illegible] 八不出門 [石 [illegible]] [illegible] 又是一番 [illegible]

第二齣 [丑上] 學生 [illegible] 一個不字……小 [illegible] 也不 [illegible] 做 [illegible]……

兩枝繡放 [illegible] 雪 [illegible] [illegible] 水 [illegible]

[illegible] [張伊人] [illegible] 一般 [文] [illegible] 所以 [illegible] 相同應之 [生] [illegible] 那像白玉 [illegible] 的 [石] [illegible] 人 [illegible] [文] [illegible] 即如 [illegible] 一個不 [illegible] 子做一些 [illegible] 上 沒人敢去 [illegible] 就是小 [illegible] 家人一 [illegible] 面 [illegible] 也是白玉 [illegible] 的不成、[illegible] 白 [illegible] 枝、[illegible] 放 [illegible] 一朵 [illegible] 未 [illegible] 連根拔去 [illegible] 紅、只怕山 [illegible]……[illegible] 些 [illegible] 味么

第十三齣 [梅 [illegible]] 從來慣弄 [illegible] 頭、說是 [illegible]、[illegible]

第廿四齣 [張伊人] [illegible] 枝 [illegible] 火 [illegible]

無園主人 迎天榜 [illegible] 樓亭序 [illegible] 作 [illegible]

自序 [illegible] 五言古詩七言絕句 [illegible] 金譯……[illegible] 讀 [illegible] 了凡立命及劍 [illegible] 神記 [illegible] 終日……因 [illegible]

第三折 [雲遊子] 虔誠頂禮……竈君、長竈、短竈、圓竈、方竈、行竈、坐竈、臥竈神君

第六折 [餞童] 當相公在房中裏出恭，我且拿他穿的鞋兒到庭中曬一曬，鞋子都是主人熏臭的。

第二折 [方氏老了凡書] 倩香 拚 你不曉得女子無才便是德。閨箴閨範、弄月吟風總是閑情 只你該學繡些 金針臨繡譜，米鹽傍燈檠……書衣多年的，倒用嘗諸名畫截兩條，免開神經。

第十四折 [張翁和尚] 付淨介 這是一冊功過格，你須逐日簿記……連打準提噴嚏，以驗功過。

錦繡獄
張寰 萬花臺

第一齣 [花神] 前因來日武則天命群芳先發，當道降旨主命枯榮，再教今日七月九月下，定何折枝候重華

第二齣 [和姐] 你給我做甚麼 [鄧貴] 拉下褲子來坐坐兒子、腿中夾緊的硬，若是教不來，指望幫攙，急靠床邊，該我站贏 [介]

第三齣 [武后] 可傳旨即封牡丹為花王……奈梁林升等知故頌遣情致朕雖為天下主，情甚可憐，仍命尔即傳旨，三朕飲三杯之後，設或梨花尚還未曾照天下花神中……一朵沖寒花竟放了 [狄仁傑] 可諭文武官員上表稱賀

第四齣 [鄧貴] 要兒兒前父未痊癒，哪又痊癒……那起先兒縫代頭面針線做褪褲，豎起夫夫要又纏緊著，欠好式竟沒要與同人做……好傳，總般般的欲待面教著他們頭咱稱繡罷……可憐是咱撥撥稱允而嫩嫩付

第五齣 [尹姓兒男名進喜，及笄官指來為總督天下採訪使] 何說擒龜 [太監] 你自來未曾教壞不諳情事……這防配合，挪住在旁邊雖只而

妾之漂漂採採…男女情動之〔鄭妃〕那問擒龜法怎樣兒何…〔太監〕…防

咱團成法蹤精神總就奇巧光彩　而且容貌已生雖以陳世…先是上你割腳

纏周膀娃娃遺小便在過此而已　這算未記…病纏結的比而惡嬌居生

此病染瘡黃成婦思此　踐因久曠…〔鄭妃〕可知名號…〔太監〕巨細請

微生陰光闡…欲談龜之巨細請問試觀見鼻之生陰光闡…或然鼻甚

生陰而色常紅紫去酒能也足能知其一二…陽氣已衰於外龜先冷至欲終矣

第十齣〔青妃〕好个險郎能了伏辛辣分明穩坐釣魚臺

第十二齣〔宮女〕此等習俗之深也知情在就你出門思含男粘在內處在女粘…這

點陰財沐浴的老漢〔于楚偷數介〕…的的的果然也是个些性的東西…此時

怎生有休了…即此脫光了進去…〔宮女〕呼他兩个…好不死也說味何堪代想

程瀛鶴　蟾宮操

我去另找：馮山公當好詞

詩林、黃魯生設律文粘活兌一字皆未處余于蟾宮操傳奇亦云臨川用曲語入白

而不能…以浩引蒙古語白本修留譽得絕說粘戀…藉知但其庭排讓

第二齣〔苑柱臣〕此般繡床雕就分韻沉魚落雁

第六齣〔書奴〕彩送難上級兒宰相之人雖鑿生撥長班

那些相公

第七齣〔書奴〕相公進去見象太師是叩頭的〔香林〕呸敢是奴隸叩的（帶說帶作敘介）

不過兩跪三作揖那太師鄭待人滿面春風一團和氣還了座吃了茶這是當廊叩

賜的極奇果品金點擺列有十大盤臨別又要聖誕的款待反是我主前了也本

第十五齣〔香林〕京師就樣個樣大貢院制度輝煌…點名高生卷袋提檢生入

號摩擠牝云是東西左右熟數天地玄黃…偏我坐在第底廁坑臭穢難當

第二十八齣〔信女唱〕日西難見光皴頰嘰噥杵閣不定耀迷宮〔那女主〕小鄭

土語酒嗅日西雞雲嗅杵閣兩嗅搖迷…點文三寫三千串盤去債他貴攢從

處大…誅　ai ai　嗅他貴銀嗅生搽攢從

8第二十齣醜小鬟 皆當 [illegible] 影射

姜鴻儒 束髮記

黃之雋序 謂此猿鶴標才趣而不能容物未盡除之儒學家而未甚要害

方苞序 蓋臨川湯玉茗作牡丹亭傳奇五十五折臧晉叔已刪至三十五折 前此

結大概演長難交元美之亡悉 蒙為琵琶止四十四折今 [illegible] 一二竊之必為苞獲

乃徽牡丹亭改本之 [illegible] 琵琶十之八並差 [illegible] 臨川未適吳中歌喉 [illegible] 以 [illegible]

因此

雍正時

李漫翁 御爐香

第一折 蝶惹 [illegible] 偷的字為件 多少才人 沒个能同照

第四折 魏姬 「張明華太監 [illegible] 」 紅顏不合太嬌嬈 誤了青春命

第十二折 [illegible] 「月華作 [illegible] 付 [illegible] 」 年紀小 [illegible] 你看這是 [illegible] 小 [illegible] 同胞 驀地驚人倒

第十四折 遺媒 「姝 [illegible] 」 我做媒 [illegible] 又乖 [illegible] 忽向太監 [illegible] 他的哪裡出來 可大

第二十折 [illegible] 「月華 [illegible] 」 [illegible] 將為摸索 [illegible]

蒼山子 廣寒香

第七齣 「馬彥之」 凡道……婦人……即 [illegible] 神 [illegible] 中之為水母 [illegible] 「 [illegible] 」 [illegible] 人所 [illegible] 何不 [illegible] 來比試 「馬 [illegible] 」 [illegible] 河 龍神的 [illegible] 君相 [illegible] 「 [illegible] 」 [illegible] 將旅 [illegible] 了……西家 [illegible] 地 [illegible] 他 [illegible] 出來 「 [illegible] 」 [illegible] 「 [illegible] 公十世 [illegible] 」 [illegible] 命上岸 [illegible] 的人 [illegible] 不 [illegible] 只把這中山狼的 [illegible] 做个模樣 「 [illegible] 」 [illegible] ……負心……反 [illegible] 道 [illegible] ……做了一篇 [illegible] 記……全不 [illegible] 我們 [illegible] 沒 [illegible] ……給你 [illegible] 之

摩之劇中

第十九齣、[老儒]文當何處 出題 儒到老來只怕窮

第二十八齣 [柳娘]在夢了小姐 許多冷淡說言 我便 [illegible] 口也
說不來

第三十三齣 [柳娘]若是半句虛言分隨燈滅

双溪鷹山 芙蓉樓

第四齣 [鄭某]比前全然不懂一味肥搖濁擺而已

第二十七齣 [太后]鄭某能詩否 [鄭某~~念~~念了些唐詩千家詩介] [太后]這是舊詩
[鄭某]詩阻舊者 卻是幾首新詩下臣的

＊悼亡之作，[illegible]此詩中亦不免作[illegible]一段之思
＊＊卷五32續生閏[illegible]中漁[illegible]　自名乃是為漁隱，予與此二人即一人也
＊＊＊葉注　如陽達生疏證
8錢注　＊＊＊＊錢注

劍南詩稿校注　錢仲聯［續翁山詩外冊］

三十六、

自傷　白髮老鰥哭出處，不獨悼死亦傷生［東方老之九首之人生長記］……至老尚多思悼誌，惟見道[illegible]自強＊

驛壁　舊遊吹笛處，凡士偕[illegible]相從守寒中　[illegible]月[illegible]夕[illegible]君[illegible]殺[illegible]之人[illegible]＊＊

讀書　放翁[illegible]已彩降[illegible]自眠

書適　山中那(?)子，種[illegible]三年大病[illegible]一日無三

[illegible]張[illegible]長，功名終[illegible]＊＊＊

戊午元日讀書至[illegible]　[illegible]勤[illegible]補[illegible]閒[illegible]
[illegible]　[illegible]不[illegible]鋼狀[illegible]⁽⁹⁾
漁隱[illegible]中庭[illegible]花[illegible]生[illegible]
北望　[illegible]生[illegible]中原[illegible]知[illegible]不[illegible]來[illegible]何時
[illegible]

三十七

[illegible]不[illegible]蓬門[illegible]　不[illegible]何[illegible]知[illegible]一枝自[illegible]
[illegible]水[illegible]年[illegible]＊⁰

閉門[illegible]　[illegible]日[illegible]城[illegible]人[illegible]
[illegible]生二

夜出　[illegible]梅子[illegible]⁽⁹⁾
且与[illegible]　[illegible]主[illegible]不[illegible]人[illegible]一

晨鏡　藏黃色[illegible]面[illegible]紋[illegible]8

[illegible]卷42[illegible]

三十八

嘲畜貓　[illegible]貓[illegible]不敢[illegible]＊＊

夜聞落葉　[illegible]中[illegible]不[illegible]大[illegible]［[illegible]中[illegible]序：[illegible]人城中[illegible]人[illegible]一[illegible]不[illegible]］

8 [illegible]見太平廣記

343 [illegible]校[illegible]

又賀黃公載酒園詩話卷一 末[illegible]上[illegible]山[illegible]花枝[illegible]以[illegible]枝[illegible]

~~山[illegible]入[illegible]~~

[illegible]中州[illegible]王[illegible] 三九 花[illegible]枝[illegible]

錢[illegible]園中花、[illegible]雨[illegible]花[illegible]雪白[illegible]禁[illegible]調[illegible]中[illegible]

讀書[illegible]人[illegible]

為[illegible]

春曉[illegible]雨、雖[illegible]來[illegible]不[illegible]

[illegible]不[illegible]已[illegible]

[illegible]三[illegible]自[illegible]

錢[illegible]樓、[illegible]上[illegible]中[illegible]人

[illegible]校[illegible]

[illegible] 四十

陳[illegible]先生[illegible]考試官時[illegible]以古文[illegible]

[illegible]第一[illegible]先生[illegible]

晚[illegible]先生[illegible]以[illegible]不[illegible]

[illegible]人一[illegible]天下[illegible]何人知[illegible]

[illegible]文[illegible]內[illegible]

[illegible]知[illegible]生

讀[illegible]入[illegible]人[illegible]三[illegible]

[illegible]人[illegible]不可[illegible]一[illegible]

[illegible]

〈五十一〉

舟中作、[illegible]

歲暮、[illegible]

＊頁32 猿坐閑聽中漁歌 頁42 齋中雜詠之七 幽人也知我月夕閑吟 [illegible] 湖中風月佳時每閑步
[illegible] 世莫知 [illegible] 之 [illegible] 隱君子也
＊大誤 [illegible] 則人人比仍解

榮觀此詩乃截取頁32猿坐閑聽中漁歌注引誠齋語說放翁自喻之說 [illegible] 近 [illegible] 自 [illegible]

冬日讀白集東望吳懷志士節高老客人情詩作古風 [illegible] 人 [illegible] 挑燈

讀王文 [illegible] 春 [illegible] 家 [illegible] 雅淡放翁 [illegible] 世莫知何許人 [illegible]

月 [illegible] 九＊

窗中 [illegible] 古詩 [illegible] 未名

我 [illegible] 毛羽如玉 [illegible] 蠼蠓 [illegible] 竹 [illegible] 人 [illegible]

昏曉不用 [illegible] 根 [illegible] 夜［ [illegible] ］＊

四十二

巳未 [illegible] 舍人 [illegible] 時節 [illegible]

[illegible] 園 [illegible] 忘 [illegible] 君 [illegible] 人 [illegible]

我作 [illegible] 門 [illegible] 不 [illegible] 傳 [illegible]

讀書 [illegible] 書 [illegible] 相如 [illegible]

四十三

枕上聞風聲 [illegible] 人不寐 [illegible] 園 [illegible] 已 [illegible]

[illegible] 中 [illegible] 不 [illegible] 下 [illegible] 煙波 [illegible]

[illegible] 精神 [illegible] 上 [illegible] 身 [illegible] 一 [illegible] 人 [illegible] 中林下 [illegible]

閑 [illegible] 夜 [illegible]

四十四

枕上作、夢回 [illegible] 枕 [illegible] 雨 [illegible] 中

[illegible] 書 [illegible] 偶 [illegible] 枕 [illegible]

[illegible] 代 [illegible]

讀書中、身如槁木心如牆［宗密禪源諸詮都序述達磨以壁觀教人安心 [illegible] 心如

牆壁可以入道］

[illegible] 三友 [illegible] 波 [illegible] 鄰⑧

⑧ [illegible] 山

*注謂指四重[illegible]不切 此非[illegible]特意以為[illegible]詩不當[illegible]歐梅不作蘇黃[illegible]

** [illegible]字則[illegible]國以墨[illegible]放翁詩之好是注未[illegible]

8 58 年[illegible]不[illegible]手此書卷墜[illegible] 畫[illegible]之一[illegible]脫[illegible]

鳴禽[illegible]新晴[illegible]來早[illegible]外鳴禽[illegible]知 [illegible]79 今日[illegible]內[illegible] 欲[illegible]中[illegible]半[illegible]外[illegible]

四十五

陸宰

先少師[illegible]名[illegible]以[illegible]詩云奴[illegible]才[illegible]萧[illegible]士[illegible]知詩似鄭康成[illegible]

大[illegible]全[illegible]注[illegible]

遂成[illegible]文章[illegible]不[illegible]自謂[illegible]不生二[illegible]死我欲[illegible]

天意 四*

紹興辛酉予年十七矣[illegible]中[illegible]追[illegible]集予[illegible]工

功[illegible]作[illegible]碑一 ***

[illegible]遊 [illegible]日[illegible]不[illegible]

[illegible]野[illegible]山[illegible]水[illegible]花[illegible]曲[illegible]

四十六

早涼難睡 屋角鳴禽喚不覺手中書冊墜坐[illegible] 8

西村[illegible]山[illegible]小桃源[illegible]門[illegible]柳[illegible]

水[illegible]村[illegible]林[illegible]記今夕[illegible]新月[illegible]

黃[illegible]

[illegible]不[illegible]自知

[illegible]身[illegible]日日[illegible]非[illegible]

[illegible]不[illegible]天早[illegible]

夜日[illegible]林[illegible]不[illegible] 三

[illegible]上天[illegible]一[illegible]上[illegible]二句[illegible]作[illegible]

作[illegible]二

[illegible]不[illegible]小[illegible]

*又卷32 [illegible]

*又380

[illegible]西[illegible]集，多[illegible]生[illegible]，[illegible]

[illegible]西[illegible]示子[illegible]，[illegible]不[illegible]日[illegible]相[illegible]

[illegible]，[illegible]中[illegible]一[illegible]何知[illegible]

四十七

七月十八夜枕上作：「[illegible]」

秋思，日長似歲閒方覺，事大如山醉亦休

秋興，功名不遂[illegible]，[illegible]

[illegible]，[illegible]中[illegible]，[illegible]

[illegible]人，野人[illegible]。秋興[illegible]枕。七月一日[illegible]

[illegible]水[illegible]不[illegible]二

[illegible]戲作，造物何[illegible]不[illegible]

四十八

[illegible]所云，[illegible]人

[illegible]西[illegible]上[illegible]，大[illegible]自[illegible]

[illegible]人[illegible]小[illegible]山雲[illegible]不[illegible]二

[illegible]不[illegible]

[illegible]三 [illegible]三十[illegible]

不[illegible] [illegible]中[illegible]

四十九

冬夜讀[illegible]集，[illegible]又一[illegible]人[illegible]不[illegible]

[illegible]中

*注在於詩字未加上[illegible] 道不知其指三字解也 未讀[illegible]集云
**寶玉誤也作畫暖 57 來留遺興：老衆餘人深絕交[illegible] 80 臘月十四日雨：[illegible] 81 夜雨：[illegible]
***注[illegible]詩證注

睡起：老猶何日是生涯錯 [五燈會元卷三] 張鏡三千策陽峰　遂令[illegible]

書意：家居[illegible]詩出林逋[illegible]野內

讀劉蕡策：志士仁人萬言[illegible]唐家惟有一劉蕡[illegible]放逐[illegible]
肯[illegible]拍收

[illegible]用杜人詩韻：[illegible]因人為一日常[illegible]
出[illegible]

[illegible]：家[illegible]
自勉：[illegible]中自有詩*[illegible]傳動[illegible]記[illegible]三
日暮：[illegible]
遣興：[illegible]已[illegible]文章終[illegible]相[illegible]
小飲梅花下作：脫巾莫歎髮成絲，六十年間萬首詩　予自年十七八學作詩，今六十年，得萬首矣
自題傳神：[illegible]　傳神[illegible]云今日[illegible]在，明日[illegible]

五十

梅花絕句：聞道梅花坼曉風，雪堆遍滿四山中。何方可化身千億，一樹梅花（一作前）一放翁 [柳宗元與浩初上人同看山寄京華親故：若為化得身千億，散向峰頭望故鄉]三
[illegible]
[illegible]
[illegible]
[illegible]天為[illegible]人[illegible]
村居書喜：花氣襲人知驟暖，鵲聲穿樹喜新晴
北窗懷友：中年[illegible]
[illegible]

*即入城之郭圍之重簾不捲[illegible]名久在欣賞此聯甚為
**[illegible]宋詩選注故不載注明緣此出處

五十一

書懷。[illegible]的人大了黃金給 何來國子士 寒燈照屋闌 [illegible]向誠自取
崢嶸

遠曉：聲出不斷 [illegible]地遠岸落[illegible]

讀黃書：[illegible]精天日[illegible]。九州人孰[illegible]一般才的[illegible]峻宇雕牆也
遂出[五子之歌：甘酒嗜音，峻宇彫牆]

夜日晨對。兩皆為餘時睡矣一樓移度曉涼生

[illegible]北山[illegible]笑 東郭順子吾何師

五十二

[illegible]生日：[illegible]傳天語一片紫塵[illegible]清露繁星移作空 天為照時
生帝傳…向人何人教太平[illegible]地前里當重耕[illegible]
擡尺寄[illegible]映窗[illegible]不數墨丸入硯但無影

李[illegible]四斗[illegible]以二詩作小詩說[illegible]。提笑數篇答公
以乘壺誤寫作朋樽[禮記少儀鄭注：乘壺，四壺也。詩豳七月毛傳：兩樽曰
朋]

訪客至北門[illegible]乃歸。九衢紛紛市聲合 四野[illegible]雲[illegible]

樓出十丈。[illegible]不[illegible]信…[illegible]
[illegible]二十年來[illegible]出仕
五十年[illegible]以讀書…豈以二三君遂稱天下士也

五十三

[illegible]千年[illegible]日於[illegible]氣[illegible]

春日絕句。二十四番花信[illegible]一百七日[illegible]徐俯[illegible]云云

《不江聲坐閣湖中追舊居》：觀此首詩可知樹山隱者當故自喻之鑿

李勢不知自落新安要不識。遂錄曇花作優曇鉢（udambara）取其難逢也。見以札458

《東軒花時偶追舊懷》：小軒開月[illegible]老付[illegible]新歌細[illegible]一春今追笑已[illegible]第六首

多邀客常共歡，今歷閒庭院，[illegible]已爛，[illegible]開門[illegible]晚風吹落花何一

江山良是人誰在，天地無私春又歸

《初夜暫就枕，晨起外看[illegible]枕上思來穩詩》

五十四

《文集之後》[illegible]自有新書，力弱才疏挽不前。[illegible]不堪多畢老境留遺恨又中年

樹底，造物無閑仍建，人人知處不知身 三

五十五

《訪隱者不遇》：獨攜拄杖行遙之，松籬[illegible]曲柴門。[illegible]山人已遠，[illegible]不見之

五十六

《寒晚出遊》：上場治[illegible]秋[illegible]種當[illegible]人[illegible] 追憶[illegible]補種[illegible]當[illegible]

[illegible]中[illegible]，[illegible]誰[illegible]白[illegible]

《病居自戒》：老人[illegible]以杯中[illegible]未能平[illegible]已[illegible]水不[illegible]九[illegible]

何[illegible]不如[illegible]一[illegible]常在手 三

《陌上》：天[illegible]當[illegible]生[illegible]名[illegible]

《梅仙塢花》：[illegible]桃李，十里織成無[illegible]半天[illegible]來殘雪

《六言[illegible]》：[illegible]果[illegible]花[illegible]會三家 一

五十七

《閒遊》：[illegible]年[illegible]花[illegible] 二

《遊[illegible]》：[illegible]大林小用[illegible]管仲[illegible]天山[illegible]

[illegible]中原[illegible]風[illegible]白[illegible]大[illegible]……古木[illegible]

[illegible]不用[illegible]

大東注

864 咸通第一之、結廬十餘間[illegible]如何寬

卷十八

大熱、氣羸不能喘

明日收[illegible]夢中[illegible]中、[illegible]時[illegible]詩對些人來[illegible]

又明日收作[illegible]自[illegible]、[illegible]成[illegible]病[illegible]

[illegible]

[illegible]

村居遣興、[illegible]已開三間破屋住我寬[illegible]

云[illegible]三間破屋[illegible]

[illegible]

卷十九

自南門歸、長橋[illegible]臥滿溪[illegible]重陽[illegible]出西檐

風雨積坐、[illegible]來眼底[illegible]味在胸中

自閔、自笑[illegible]日[illegible]七分

[illegible]一[illegible]物性[illegible]風雨[illegible]

[illegible]

[illegible]

卷二十

[illegible]生[illegible]

[illegible]

[illegible]三日[illegible]

[illegible]一[illegible]天[illegible]

[illegible]

山中飲泛、思與君俱飲至山君當[illegible]一[illegible]

六十一

乙丑元日：惟思買春圃，醉醒過花時 [illegible]貴春圃老子[illegible]思睡 [illegible]

元日讀易伏羲三十餘字，[illegible]傳在太[illegible]一室，芒[illegible]健，[illegible]魯[illegible]龍樓，東坡先生云

云：[illegible]對[illegible]進孔子已不言，[illegible]指摩易學，平生試將名山家，花

村舍條然，[illegible]投枕 [illegible] 燈前[illegible]讀書。○ [illegible]之功名會於[illegible]

墳五

草堂[illegible]遠意，草堂[illegible]地主，築[illegible]墳[illegible] 〔[illegible]三年六

月至十二月辛為浙東安撫使〕

信樓[illegible]開[illegible]，[illegible]詩[illegible]陳[illegible]文[illegible]生緒

[illegible]山一樓上[illegible]小立時，淡煙漠漠雨絲絲，[illegible]日[illegible]

○詩二

讀[illegible]生[illegible]大倫[illegible]家為何人

六十二

[illegible]道[illegible]數年大[illegible]河之[illegible]

餘[illegible]一 〔[illegible]〕 [illegible]九州[illegible]時[illegible]

[illegible]下，[illegible]中[illegible]二[illegible]

[illegible]三[illegible]中[illegible]

[illegible]天[illegible]不[illegible]已久○

[illegible]山遇雨，[illegible]不[illegible]不[illegible]

[illegible]日[illegible]竹[illegible]一

六十三

[illegible]鄭[illegible]劍[illegible]不[illegible]

又卷32 [illegible]中漁歌
[illegible]注不知出何 [illegible]山雪[illegible]元[illegible]
[illegible]注不知[illegible]人[illegible]中[illegible]也 參又[illegible]札 44則 論[illegible]山之了一[illegible]
[illegible]一[illegible]西園

湖上 [illegible]人[illegible]又一[illegible]長留[illegible] (湖中有隱士[illegible]人[illegible]*

枕上作 孤燈[illegible]

示鄰里 [illegible]讀書[illegible]謂之[illegible]相勉[illegible]士[illegible]人[illegible]

[[illegible]士[illegible]人[illegible]]

六十四

[illegible]人間一[illegible]生[illegible]天涯翁蓑笠[illegible]夢

[illegible]江亭山驛外[illegible]新[illegible]中[illegible]人[illegible]山[illegible]不用

村居[illegible]

[illegible]絕[illegible]

庵中晚思 [illegible]生[illegible]日[illegible]不斷[illegible]霜

六十五

[illegible] 又枕[illegible]挑燈[illegible]相依

[illegible]

[illegible]不向花間捕蝶忙 [illegible]捕蝶[illegible]

[illegible] 又[illegible]他人作[illegible]觀

天氣作雪戲作 [illegible]

[illegible] [illegible]不[illegible]西[illegible]由[illegible]東[illegible]水

[illegible]一[illegible]西園[illegible]絕句***

[illegible]日[illegible]不[illegible] 三

六十六

閨中作 [illegible]紅[illegible]已[illegible]來[illegible]不[illegible]花[illegible]裏

共[illegible]不[illegible]中[illegible]知不[illegible]

去年中何以為壽緣人之三日於菟裘[illegible]牛閒醉鄉以二月二十［[illegible]論問學試[illegible]

殿作西崑聞閣畔聲中了了[illegible]學西[illegible][illegible]家訓[illegible]樣記江南試[illegible]］

[illegible]後。借問[illegible]要存去[illegible]學[illegible][illegible][illegible]臨［高文叟謹子二十[illegible]度[illegible]訓

[illegible]云凡[illegible]但了之文[illegible][illegible]黃山谷云不可以讀書種子斷絕］三

出遊[illegible]上口占 雪憶楚水吳山外 [illegible]之唐詩晉帖古

秋夜一首云 密[illegible]業留[illegible]供詩料 斷[illegible]障日作[illegible]涼 三

東窗[illegible]云 這等常[illegible]西[illegible]菜常[illegible]曉 七

秋夜五首云 古紙破黃臨晉帖 燈殘勻碧錄唐詩

六十七

晚興 已看日暮牛羊下 又見月明烏鵲飛 二

池上 梅鐘忽照知月上 竹梢微動覺風生

六十八

城南 亭亭樹鎮閑坊 孤鶴唳飛出[illegible]塵讀苔侵新行處 不來誰為掃[illegible]墻［東子兄子二十五[illegible][illegible]寄[illegible]比[illegible]小圓］

六十九

南門散策 石[illegible]の膝鼓 可以休戰[illegible] 二

舍南雜興 [illegible][illegible]石膝鼓 行[illegible]銅博山 石工[illegible][illegible]石作 三 枝鼓[illegible]以生

秋懷江湖人詩 中[illegible]文[illegible][illegible]唐[illegible] 南渡詩人尚有公[illegible]使詞源[illegible][illegible]何[illegible][illegible]

[illegible]思之相同

幽居遣懷 呼童不應自生火 待飯未來還讀書 三

夜歸 青[illegible]句餘雲色了去 舊[illegible]人情窮[illegible]見 陰晴天氣病先知

山[illegible]分[illegible]世相[illegible]比詩到令人不[illegible]時

5

按之32 夜坐白湖中漁歌 又《偶題》之73 客居、湖中只有漁父往來相從 白石湖中隱士
月夜棹舟之推出 竟並湖只聞漁唱歌聲 之74 簡湖中隱者、父子終身離不離…印合證不差
喘哭 79 簡湖中隱者、客星從不作官應少 湖是 84 已已秋暮 [illegible] 第四之湖中隱士 [illegible]
千萬人云

七十

戲效學詩為學陶學未為學散 [illegible] 不能求其趣 [illegible] 已可觀 [illegible]
其端為詩集序（論）見此解耶
小市絶章[illegible]詩篇 京師數 闌綫積[illegible]作長城
[illegible]入前途[illegible]已[illegible] 蘭亭卷上又逢春 請君試取宮詩看 自[illegible]分[illegible]
[illegible]茶因春因詩交[illegible] 從為[illegible]作[illegible]
小園花事閒 [illegible]綠[illegible]池平岸[illegible]紅[illegible]

七十二

以莘[illegible]飲谿自娛、海寧曾著《聽山樓詩鈔》 [illegible]〔[illegible]
[illegible]中國[illegible]偶[illegible]絕句第二首自注 得[illegible]卷十五 [illegible]即[illegible]
[illegible]即[illegible]
錢[illegible]、少遊朝[illegible]晚[illegible]
雨中出門閒望、人[illegible]
示二子、[illegible]
[illegible]夜 [illegible]白仙[illegible]
秋晚社[illegible]、西[illegible]卷之二十四
香山[illegible]不是[illegible] 放翁云、[illegible]
[illegible]不可求 自[illegible]山林何代無巢由 [illegible]
南[illegible]、[illegible]竹[illegible]自[illegible]

七十三

[illegible]不足[illegible]人[illegible]
次[illegible]夫人、[illegible]
一生[illegible]二 [illegible]

*词意不类，附会之说也
**此注妙切当也
***用东山陶写句

** 谈艺录442页

七十四

初六、读[illegible]集眼[illegible]酒[illegible]别肠

初七、[illegible]刘斗南[illegible]门之第在一种是[illegible]

宝玉即道不十五郎、大笑为四[illegible]绝塞季子[illegible]貂短敝［时子屋官淮西］

[illegible]、不磨不[illegible]不信翁来生与[illegible]牛[illegible]村[illegible]谈[illegible]东来[illegible]好

相思字帖第一等[illegible]何[illegible]［[illegible]八法[illegible]

已是[illegible]桃花女第二折[illegible]一个[illegible]］

读书[illegible]何用[illegible]人之[illegible]化[illegible]

[illegible]不[illegible]

[illegible]一[illegible]［[illegible]］

[illegible]之山[illegible]

初八、[illegible]上[illegible]［[illegible]］**

[illegible]

七十五

[illegible]

[illegible]

[illegible]、读罗[illegible]四卷[illegible]***[illegible]

[illegible]

七十六

[illegible]、[illegible]公[illegible]

不[illegible]、[illegible]公[illegible]］

8[illegible]北[illegible]20年[illegible]中国[illegible]公[illegible]

＊坐注不知是本《牧牛圖》[illegible]山詩之又一自詠
＊＊此聯已見於韓偓[illegible]
知已號爲四靈數耶 此詩嘉定元年作

84 空夜遊[illegible]

野興：楝樹葉[illegible]小息，肉食[illegible]除業境清

北窗[illegible]：[illegible]又炊松[illegible]睡起[illegible]來了也

出郊：[illegible]白[illegible]從來[illegible]三[illegible]何地可埋憂

[illegible]：[illegible]二

七十七

新晴：詩[illegible]窗出忘工拙[illegible]任[illegible]

墨中自遣：上第[illegible]古詩[illegible]

病起：[illegible]此[illegible]作[illegible]梅[illegible]吸[illegible]……[illegible]云[illegible]人[illegible]一[illegible]
[illegible]不可玩＊＊

記夢：[illegible]不可[illegible]上[illegible]……
[illegible]中[illegible]知[illegible]自[illegible]不[illegible]回[illegible]

七十八

東園：新移地脈疏泉[illegible]

讀道人詩：[illegible]自[illegible]君詩太美[illegible]蝤蛑蛤柱豈
同科【東坡《書黃魯直詩後》：魯直詩文如蝤蛑江瑤柱】

七十九

宋都曹屬詩且皆和答作此示之：[illegible]今人欲[illegible]
穴[illegible]難望＊＊

老態：一生用力身[illegible]不[illegible]

梅村野人家小憩：箇中不換[illegible]去一鳥還[illegible]回

八十

[illegible]談藝錄
884寫[illegible]之三 [illegible]談[illegible]人中騰長多 82346

讀唐人愁詩戲作、清愁自是詩中料，向使無愁可得詩。不屬僧窗孤宿夜，只還山驛旅遊時 二

古謂不必[illegible]八九陸生初[illegible]功名甚[illegible]中[illegible]此[illegible]戲作七字[illegible]
[illegible]梅[illegible]
[illegible]人[illegible]山川[illegible]人生[illegible]
晚步湖堤[illegible]不[illegible]時[illegible]作少年狂
春[illegible]未淨[illegible]此[illegible]不可[illegible]云云

八十一

曉鶯[illegible]相[illegible]聞[illegible]
落花、山杏溪桃次第開[illegible]用此時來[illegible]紅[illegible]綠苔

八十二

賞山園牡丹有感、洛陽牡丹面徑尺，鄜畤牡丹高丈餘；世間尤物有如此，恨我總角東吳居。俗人用意苦局促，目所未見輒謂無；周漢故都亦豈遠，安得尺箠驅群胡。
〔黃庭堅送范德孺知慶州：可用折箠笞羌胡〕
閒詠、已[illegible]未[illegible]未妨閒處作閒人
讀樂天詩、放姬鬻駱初何有，常笑香山恨不堪[illegible]比[illegible]死[illegible]
雜詠、[illegible]騰長多〔同卷[illegible]讀書詩〕

八十三

[illegible]云、陶不可以無菊，[illegible]不可以無[illegible]疾病無[illegible]死[illegible]
……壯夫一臥多不起，[illegible]
[illegible]出[illegible]小魚[illegible]心[illegible]世人[illegible]笑[illegible]貧[illegible]
晚[illegible]、近村得雨知何處，此地無風亦自涼

廿 上句本陸天隨山中僧絕句，仿者不少，見日札626則

朱子語放翁能太高，迹太近，[illegible]。大全山房集卷二二《劍南詩集序》凡十餘處，皆[illegible]之至而[illegible]

其末為[illegible]以[illegible]之討論，而云其[illegible]晚年其生晚近者而[illegible]於天下[illegible]又至不滿此序者[illegible]

也。開之中以[illegible]為[illegible]之說，[illegible]至自[illegible]絕[illegible]以[illegible]之說若此序之[illegible]翁前固[illegible]以是

清異、潞公來迎，所見去時橋亂

曉出、[illegible]散策甘從去年、睡餘出門來至寺中

文章以養天集、好手何須[illegible]，[illegible]絲學流[illegible]，當改數人為真者[illegible]器功拙兩無施

當家近代[illegible]國工[illegible]亭海拙評何為去，豪竹[illegible]存絲已[illegible]，不改作中[illegible]

八十四

自述：秋曉翁遺白露[illegible]來拜道[illegible]。[illegible]乃眠之好[illegible]語點何須

有生常[illegible]未能[illegible]，小定文[illegible]欲[illegible]忘名[illegible]之甚遠[illegible]書[illegible]力行

當[illegible]、小隱終非隱，休官尚是官

病小[illegible]改作，[illegible]行十步地[illegible]坐一[illegible]時

八月二十三夜夢中作，道士上天[illegible]一隻，老僧[illegible]半間[illegible]

人不讀上天[illegible]一隻[illegible]

讀華[illegible]、[illegible]中更[illegible]火不[illegible]

[illegible]可[illegible]人

八十五

江村、[illegible]

病後自詠、[illegible]日月不[illegible]

口中吟、[illegible]

放翁逸稿 毛晉輯四十三首〔十九為他人之作〕

逸稿補遺 二十二首 錢仲聯輯

周洪道招[illegible]江西筍脯為絕句，色如玉版[illegible]筍味[illegible]牛尾[illegible]

[illegible]〔[illegible]〕

[illegible]人[illegible]自[illegible]以[illegible]

[illegible]〔[illegible]中〕

*詩鈔五古一、古詩廿九。僅三首同已見 全宋詞補輯10
**本草[illegible]卷一

§茶餘客話卷二十一之一、八、十一。
*如[illegible]時代為胡氏[illegible]，[illegible]張[illegible][illegible]徐[illegible]言[illegible]子上

趙翼 雲崧 甌北集

一

古詩二十七*：五色石補天，幻語流傳或。豈知語非幻，理可推而得。五金在石中，[illegible]求識知[illegible]物性，煉之以出[illegible]色恰五，青黃赤白黑。[illegible]必需[illegible]用補天缺，[illegible]功在[illegible]。[illegible]是說石補天，非天真補裂。二 隨筆卷[illegible]一士[illegible]天之神[illegible]誅求向所欲[illegible]不求[illegible]，不求推重[illegible]天神[illegible]大笑[illegible]生化[illegible]。三六*
范蠡既霸去，[illegible]一舸笠澤中，手挽西施去，同泛煙濤。人謂謀身智，豈識謀國忠。[illegible]紗人又入越王宮[illegible]所以[illegible]禍水[illegible]。七 [illegible]母[illegible]母[illegible]。八 [illegible]中[illegible]人[illegible]不[illegible]大[illegible]水[illegible]十[illegible]人[illegible]人誤†
青山[illegible]影一重重，[illegible]回環[illegible]*o

二

天妃宮。相傳林氏女……[illegible]天[illegible]地[illegible]以[illegible]以[illegible]。

三

錢[illegible]星像、[illegible]……[illegible]云[illegible]主文[illegible]……古人字以象形[illegible]人[illegible][illegible]中[illegible]詩[illegible]二

[illegible]貴人[illegible]以取利[illegible]……[illegible]江[illegible]一[illegible]人[illegible]……一[illegible]不一[illegible]云[illegible]……[illegible]不[illegible]……[illegible]一[illegible]

[illegible]江[illegible]入[illegible]……[illegible]主人大笑[illegible]……文火、武火[illegible]

四

[illegible]（名[illegible]小[illegible]）[illegible]……[illegible]及[illegible]……[illegible]不[illegible]行[illegible]數十[illegible]

六

[illegible]傳來、[illegible]

七

[illegible]張[illegible]印用[illegible]人[illegible]二

八

元田早叙之：[illegible]賽保[illegible]國[illegible]閣已盡功臣

九

送陳其南之、黄[illegible]為其子[illegible]詩相戒不要[illegible]二分校[illegible]、論帖[illegible] [illegible]知[illegible]到[illegible]金[illegible]命[illegible]以[illegible]遣[illegible] [illegible]門包、[illegible]行原[illegible]例[illegible]大[illegible]情

[illegible]官[illegible]用[illegible]時[illegible]花自[illegible]火[illegible]木[illegible]能[illegible]不[illegible]一旦[illegible]家[illegible]先生[illegible]大[illegible]米[illegible]七分[illegible]比[illegible]十五[illegible]又[illegible]作[illegible]時

十二

[illegible]述庵蒲褐山房[illegible]：[illegible]土[illegible]首[illegible]因[illegible]向[illegible]不[illegible]

十三

[illegible]中[illegible]運[illegible]、[illegible]甘[illegible]小[illegible]不[illegible]人[illegible]神[illegible]七[illegible]為[illegible]一[illegible]十一[illegible]中土人[illegible]草[illegible]於[illegible]、[illegible]三人[illegible]不[illegible]土人[illegible]計乃[illegible]比[illegible]千[illegible]馬在[illegible]東[illegible]西[illegible]天[illegible]比時[illegible]……[illegible]日已[illegible]不[illegible]民[illegible]民[illegible]民之惠澤

然為土牀，籬里穿多穴（貧民編槿作牆塗以泥，多穿漏如籬落）。樓房僅作樓（樓房上層人所居，下層畜牛豕）……箸包渲苦瀾，渲窨菜米油（以菜葉及牛羊骨貯甕中久之於爛候汁調之）。窨菜發臭將甚，土人以為美品。犬肉多作炙（墟場賣犬以斤論計）。檳榔賓以椀（以米供賓，檳榔不廢也）……諸葛膽婦別（在豬膽以其婦人出嫁者，在牛即諸葛也）。豬豢嗷失撻（豎豬豢以銹鉤射人為奇外）

十四

蹤之峽狗山（上有石如狗一長嘯，又鐫鍋大字穴）樹猶式藍苔青行，蹤迷出花絕探候，忽聞此地一吠犬兼幾偕啟矣

十五

夜行大箐中記所見，月出山深路紛紛，霧露襟茲胸臆間，暗箐陰森不知里長上，魑魅不敢固怪，此終以鬼。此獅山見深穀，令人搔頭忽然一陣陰風來，箐木萬嘯作濤，嘯臟腑間，按劍聊自壯，肯也，短衣不退，平生出尋幽，在窮幽爪攖門際行

十六、

土歌 春三二月墟場，少女紅妝，墟男楊柳裙，袖結束，不纏足，鞋三寸小，誰家年少來唱歌，不必儂，儂是中表，但看部面似桃花，即唱儂歌不了……月下踏歌，閒臉皮櫻，分明相約月華皎……嫁后已禮，俗不改，欺中表，蠻民國未曉，君不見黃之衫，蝴蝶作花不也，此媒的訂蘆花

南珍……凡百瑰珠，貝等皆咸不脛走米華城……南烹各貨且分述，試舊腦玩儀屬覽……至他珍異難了罩，述石碑石墨瑤瑙，猶惟偉……

十七

番舶大者百丈，船橫若山嶂，一艙千斛，番語三百斤為一擔，其巨不可量……其艙分數層，一一橫板，梯……水櫃存數，魚米肉在其中……周圍穴為窗，天亮

楼阁为明镜台，座底影[illegible]玻璃[illegible]侍院，珊瑚[illegible]锦帐…[illegible]海末[illegible]深[illegible]…瞬息千百里，凌空快奔放…[illegible]说[illegible]宫[illegible]鱼欲去辄吻。百门神印[illegible]道[illegible]雾障…力[illegible]说[illegible]日表[illegible]海外走鱼腹葬，不妨九死以为第三倍欣…伊余[illegible]门[illegible]西梯[illegible]试一触心目[illegible]碧眼[illegible]回[illegible]…[illegible]入[illegible]谨让…[illegible]绕[illegible]之级时

[illegible]门[illegible]、信知地外皆为水，应到天边始是涯

十八

于役古州途次杂咏、依山高下辟畦町，塍接层层带翠青。寂寞梯田名字好，方言安得补图经（山田随坡陀高下，自宋以后士人谓之梯田。范成大《骖鸾录》：仰山岭阪之间皆田，层层而上，名梯田。是宋时已有此名也）[illegible]似[illegible]何以[illegible]笑比[illegible]楼道士上穷碧落下黄泉 四六

十九

题署中桃樱、窗外夭桃断肠[illegible]去时[illegible]花[illegible]者苦人[illegible]都看[illegible]红雨[illegible]结子[illegible]可知凡事都如此[illegible]到[illegible]速

猓猡、略从海船询番俗，白者为主黑者奴（西洋人白者贵，种黑者为奴隶）。水西猓猡分双党，贵黑贱白等级殊。四十八支[illegible]自从黑种雄边隅，至[illegible]余白者悉下[illegible]黔天[illegible]…[illegible]南[illegible]余[illegible]何[illegible]千百年大[illegible]人[illegible]

二十

题岳阳楼、[illegible]阁[illegible]学神仙了此生

卷六、[illegible]不識山名[illegible]之

[illegible]人[illegible]何不[illegible]

[illegible]

蕪湖鐵畫歌

[illegible]何人[illegible]不忘天下

[illegible]

[illegible]小[illegible]大[illegible]

[illegible]不可[illegible]不可[illegible]

[illegible]一代[illegible]向不忘[illegible]

[illegible]

[illegible]公[illegible]不[illegible]

[illegible]不[illegible]

自守[illegible]不[illegible]七

二十二

晚仙[illegible]人[illegible]

[illegible]七七[illegible]大[illegible]元[illegible]神通不[illegible]

[illegible]入[illegible]仙[illegible]仙[illegible]不[illegible]

[illegible]人[illegible]

[illegible]用[illegible]功

放言[illegible]

不[illegible]

[illegible]入[illegible]用[illegible]用金[illegible]四[illegible]功[illegible]

舟道多蒸火後出上少簡稿讀之況多老之故乃信世說治性療白芝一鍾書當時辨詩
冷相如為之迷當至晚中書館見錢許簡首之二分載並述如後陸續以題詩門告如大
潛烟目睹十乃下誰能搜尋全一笑聊自慰人從日中天前待千古之老快將並誰儒
生欲律遠魔惡花世造迴視前人日及學者年等ㄟ

戲詠庭前花卉士載花名素馨茉莉雞冠蘸露桂潤錦芭蕉如掌[illegible]以管庭前報
南結一

如入作畫詩處戲影、屏後深如墨債存省燈熟應拒述本禪其影相翻跡
數數重收用篆雜材全出此供課藝作只可對著悅讀為詩紙應結寫自見文字
官最仍有老奪才

二十三

紺緣、西瓜腹裹紅黄肉南棗獨來黑皮

二十四

續校文端畫賦、填寫盡光胸若竹庖丁解牛目無全牛の

戲題僧像、佛說經戒論究乃論說祖莊諸文之分散世傳維摩大病勤家如[illegible]
將之如雨平時閉門居維摩經外人耕可猶由生悟出世間說如堵檀首昭珠光照徑身
綸金縷麝熏衣深居螺點眉開通世不為佛來狂比天魔舞佛乃笑世之說嘻嘻
開眼宿室裏捋髭笑一一花生出[illegible]乃大風吹去將攻吹鼓

二十五

服闋後親友多勸赴官作詩謝之、甘節味堪當致仕甘羹生怕愛彈文二

雲隱寺從來劍寺常以占名山內世知有一劍山友去而指我來雲隱遊步之入烟靄
松聲兮水聲一路出天籟雲峯說見未登下涉奇峰其它遠毛塞使我渴欲躋
攬到了中是了事之處世乳鏡門入鎮垣迴陽磯但看廢閣宮絶少林壑會一笑
開堂傳意從寫市繪且何如溪山仍須攜出外花佛莊嚴又六常途大內實告從成新
舟丹青繪

*印刷書物

計五官……天公……
……烟花……
……人間……
……[illegible]……
……揚州

龍井……[illegible]……乃為井[illegible]
[illegible]也[illegible]外[illegible]
[illegible]不[illegible]
[illegible]株[illegible]白日[illegible]不[illegible]解你[illegible]上[illegible]
[illegible]也自[illegible]未來

……[illegible]

再[illegible]一尺[illegible]以[illegible]
[illegible]月[illegible]
[illegible]江[illegible]山水[illegible]人[illegible]
[illegible]不[illegible]人[illegible]
[illegible]大[illegible]

二十六

詩話……詩人[illegible]不佳[illegible]詩[illegible]大[illegible]
自[illegible]不[illegible]一旦[illegible]不[illegible]
[illegible]人[illegible]……[illegible]自[illegible]不[illegible]用[illegible]
[illegible]相[illegible]人[illegible]不
[illegible]……[illegible]白[illegible]古[illegible]

二十七

中庭坐月。[illegible]小院[illegible]中安一榻臥乘涼[illegible]他四面[illegible]
不[illegible]一

二十八

題吳梅村集。[illegible]樓下[illegible]人[illegible]一
題[illegible]詩卷。[illegible]被人[illegible]
[illegible]中[illegible]上[illegible]天神[illegible]

二十九

830 境寬人歌為靜郎作、紀怪東南[illegible]毛羽四[illegible]時[illegible]乃知男兒色
佳在腰姬嬌……[illegible]上[illegible]閑[illegible]月[illegible]中[illegible]虎[illegible]不死[illegible]
古來[illegible]作[illegible]不[illegible]……宗[illegible]前

清明第二日黃菊士招同[illegible]平山堂[illegible]我[illegible]平山堂 已已[illegible]
小舟泛入[illegible]山[illegible]
[illegible]南北[illegible]一株楊柳一株桃[illegible]
十步閑……平山堂[illegible]公款
[illegible]
[illegible]
[illegible]
[illegible]
[illegible]
[illegible]
[illegible]不出十里[illegible]不[illegible]

西巖招同[illegible]
[illegible]先生[illegible]不知[illegible]先生
[illegible]先生[illegible]長[illegible]八[illegible]
[illegible]
[illegible]十日[illegible]
[illegible]
[illegible]不可[illegible]

冬至前三日[illegible]
[illegible]

古四月[illegible]十三人[illegible]
[illegible]

皆知久餘年為浙派那得餘道聽說空腹高談已其黨燕趙作僞風者一
篇……搶攘爭鳴者數帷其人又別開生面王孫說課樂府無用此生尚
須眼知離合供人剔且收拾殘骸未死灰

三十

六十自述：頗思隨俗一私謚，儉某家家老聾義皆為野金猶，小惠自慚當
饑乘剝，處名家者半生數天下賢者十餘人，誤此生來負皓首師離有數如
數年來漸成豬八

柳枝詞：踏地長條楊柳枝東風衰謝落相思自家不曉從來苦那些
人有淚別離

急景凋殘燈影農圓年，三門如市文如水不擇地湧莽翻泉

目入六月大雨來句：高歌不見先甘澍垂垂落，開勤天漏挽狂瀾去年何以樂
難開顏他如詩翻同水思往多時不得來二

論出山：後人欺古者新陳已境地譬如廣場中早最著高座豎者人生平地
華路仰面危樓見憑欄笑者未平說欲到死者珠光到了實果然人內
自謂只在細樓上人開之不覺以歎卑三山借倒蝸牛向我處人嘆樓羨者
應見身不脫紫裳方參述官署及迎貴客東廚催會持化燈選默摘茶
盛若可換了之實自誇一笑樊山詩母乃路已兒不見厭煩為何不出之家

三十一

談藝錄云：就中一種蛇尤物核小而光請先來動魚無刺蟹無甲快了乃是佳果逃
……托根宜桂嶺最小結實偏偏實心忙……楊梅幸出半月前不與同時入市鷓鴣
家叫中婦收入宮墻時早避出門宿論眠去家也被點如傍壁防驚鬼伏
廣州借來朋藉說石門游小醉陳帶石巖虎鹿洞讀樣人向傍山美如廣門

*39 王西莊先生精於詩之三 [illegible] 長康半點 [illegible] 不讓 [illegible] 於出門談 [illegible] 像同完 [illegible] 寶還借
錄予贊皇甫三 [illegible] 作序 李篋四 [illegible] 包含碑即論 [illegible] 惟文字前 [illegible] 為之子思

魏秀蘭生才若究右堆作 [illegible] 想 [illegible] 隔 [illegible] 移未 [illegible] 巧匠手筆 [illegible] 穩 [illegible] 於樓
片扇

閨云：涕下 [illegible] 不擁 [illegible] 近來漸 [illegible] 讀樓羅 [illegible] 知 [illegible] 神 [illegible] 只 [illegible] 他多移
多

三十二

猴 [illegible] 未 [illegible] 月光 [illegible] 落 [illegible] 送 [illegible] 坎坷 [illegible] 中 [illegible]
不露 [illegible] 但內 [illegible] 如 [illegible] 天明 [illegible]
[illegible] 名 [illegible] 設 [illegible]

仙 [illegible] 華囊也 [illegible] 長生 [illegible] 長死 [illegible]
生一年 [illegible]

[illegible] 上 [illegible] 西 [illegible] 一寸靈根 [illegible] 紗 [illegible] 打 [illegible]
入 [illegible] 以 [illegible] 翻 [illegible] 絕 [illegible] 巧 [illegible]
卻 [illegible] 接去來

山 [illegible] …… [illegible] 作力 [illegible] 上去
一 [illegible] 以 [illegible] 去以一笑 [illegible]
[illegible] 一 [illegible] 不因人 [illegible] 此 [illegible]

[illegible] 王三 [illegible] 月 [illegible] 紅 [illegible]
[illegible] 已 [illegible] 目 [illegible] 手 [illegible] 知 [illegible] 此 [illegible]
[illegible] 即 [illegible] 已 [illegible] 不 [illegible] 化
少年 [illegible] 三人 [illegible] 用 [illegible] 水 [illegible] 目 [illegible] 不相
[illegible]

閨門 [illegible] 王西莊詩稿 [illegible] 進 [illegible] 官作 [illegible] 人 [illegible] *
[illegible] 古人用 [illegible] 宋 [illegible] 古人 [illegible] 集 [illegible] 之 [illegible]

古已只賦手足深何況人為在路出技道情精研横製出來者乃世所之媚瑕疵眼鏡之及只堪明比又皆所無之且通八瀛由來所用物之德財合宜者至模仿强鑒難類西及支那者用意之不能變。

三十三

江弢叔絕句 分別之子壯宗組續家遊帝輦憩林泉

吳子才續高論小說、一編題名說葉庭子由者說寫麗難神女夢為之引誘素娥奔竟月寓花、又人有戲彈三昧院府的指錄九年我為懺除華嚴獄佛剃稿第一火[illegible]

以餘杭已刻於家岬附題山大宗党以寄子陳同界日為其三律、才大已推當家後名高又歷野狐禪一說我之將成果未定君仍未進竿頭三

三十四

樓賢之澤布、豈知某解某來以二句淪迫繞各門當案紡綾一幛…峽檣未夾之騰騰不使此界為忽不回頭一去驂莫攀

靈山詩話 一重一掩隔江崖除入方知景色新山外何曲見出西東坡詞照覺之歌人四崖壁鏡詩賀君椎欲追見石姓名去誰知兩打孤村久也作模糊段字禪之

三十五

那介眉太守招同霽岩丈游之庵樸齋在魚鮭魚同美酬為作歌、從來一物只一味一味中又多分地猩以唇見珍熊掌聊嘗…蚌胎瑤柱鮮蟹螯甲裳膜、鮭魚談乃至此之大種分如嵬整…比興備致者臺果定已啟人伏而豔其腦

三十六

甚雨、竟月淋浪雨腳斜麥苗夢君泣農家子憐此如多情甚一樣傷心為落花[illegible]人鮑君古只說相之物松阿出以相示欣賞之餘走筆為謝、君遇隨園

8 四十七 迎鑾[illegible]曉行[illegible]旅人記其事作七絕六首（[illegible]人代書[illegible]
[illegible]一）

拾唾珠宮應詩化如露徒 子才[illegible]詩話[illegible] 8 [illegible]
鮑姑三

[illegible]

三十七

揚州[illegible]
[illegible]

偶然[illegible]不同時[illegible]若使同時相比較[illegible]中
又自[illegible]

為人[illegible]一井以代[illegible]
[illegible]二

三十九

和[illegible]崖詩[illegible]杜少陵[illegible]劍池[illegible]
[illegible]
[illegible]

影[illegible]集[illegible]江湖集[illegible]
讀王[illegible]中[illegible]
[illegible]相不[illegible]二
[illegible]二

廿四 說自題之作 [illegible] 晚年 [illegible] 教旨（四十二 閒居 [illegible] 教旨 [illegible] 一例）四十二 杜門云
人間 [illegible] 成 [illegible] 作詩 [illegible] 簡淨之氣 [illegible]
四十三 感 [illegible] 教旨的
五十一 [illegible]（[illegible]）

讀杜詩 五言 方 [illegible] 連 何由 野穀 中

秋帆制府挽詞 [illegible] 功大 [illegible] 皆 [illegible] 在 [illegible] 業 [illegible] 二

前 [illegible] 談 [illegible] 不 [illegible] 說 [illegible] 地 [illegible] ◎

四十

三月十日寓齋牡丹綻試一花次日半開志喜 十二日晚村太守邀赴東浦 [illegible] 伯 [illegible] 湛露 [illegible] 使柳亭觀察 于此 [illegible] 以後士女 [illegible] 每日 [illegible] 記以詩 [illegible] 牡丹 [illegible] 此他 [illegible] 原 [illegible] 一錦棚 [illegible] 下集 [illegible] 人 [illegible] 一樣鮮 [illegible] 自 [illegible] 不知 [illegible] 誰 [illegible] 三 [illegible] 紅袖 [illegible] 春 [illegible] 華 [illegible] 讓人看 [illegible] 卻看 [illegible] 人◎

西湖 [illegible] 人 [illegible] 大 [illegible] 一不 [illegible] 行 [illegible] 馬 水 舟 航 [illegible] 次日 [illegible] 雲 [illegible] 天 [illegible] ◎

四十一

金子友 [illegible] 太平 [illegible] 門 [illegible] 大池 [illegible] 一 [illegible] 桃 [illegible] 不 [illegible] 以 [illegible] 晚 [illegible] 詩 [illegible] 第二十 [illegible]

四十二

[illegible] 自生煩惱 [illegible] 不 [illegible] 已矣二
[illegible] 再 [illegible] 人 [illegible] 人 [illegible] 香◎

四十三

第四戲以詠、第八首本稿全甲辰從來頌以詠之者以紀中土書信也 排列甚佳我國只
父子男孫出處至詩以張之，盤古以來未出此[illegible]乃第以頌也……古董耕稼只
在[illegible]光光，但以數傷戒出之整齊結構方 俊度收拾爪勤爬搔 閒雜兒孫
數擲休揮[illegible]又覺搜遺逃
岩傍山絕頂，目力窮如天地在心神超出古今矣

四十四

蜂蝶、一樣貪花[illegible]性 [illegible]蜂強蝶溫柔一
味道劇印所以詩文戲作、恨不借祖龍火燒盡此詩猶剩我恨不借
無宦貺（見明史儒林傳）数畏杜 讓我家
皇古碑、吃飯以外舊時準 嗚呼地催產牛馬驢騾駝犬羊豬豈不也我經勤儉
儉年收穫只也田…甘作民會書寫記 攜犯牲豕往葬育者白益蕃息…上人因指
最先至種之家曰皇古碑立廟以祀之於雖生之也…異者此碑只何從生至中
原長遊俯、只因世界遂易商賣皆隆稱 講開國
凡策靜[illegible]觀察[illegible]各自指係…物價市之信人情鬼一車城多新[illegible]只
不時疏…官策最篁笙更窮縱横芭苴…俗已然耗清慈物洞[illegible]看…

四十六

述巷傳聞遺人送示新刻似陳詩律…數點六絕句、新鏡頭描兩室蝶自輕絕
憐惜時横收一紙從[illegible]叢中[illegible]人皆佳[illegible]六

四十七

燕窩異味何須貴子[illegible]古人所以究出多饒他日食[illegible]樣 未論交南海燕
窩 燕窩始於明末見
周櫟園閩小紀

四十九

列朝先賢收心子論詩因謂錢自呈文集云詩律從嚴[illegible]二李王才行周之後論西子[illegible]後塵不足
絕交道一劄何因左旋謝山人四知已於圍一生人力推詩格相傳新比後黃上批中所例笑益溪更
生子辛丑滿得路入首新樓羅於許道之人以何碧山磬前日不省諸臣說甲申之慮亂皆推若浩惠
白浩[illegible]之堪哀石城之詞像人四不死中[illegible]卷四八

黃之集唐樂讀人子二周勸白先生[illegible]集序
錢新生以東南虞山皆述之慕周向知也所纂
列朝詩[illegible]之未不及一人[illegible]
閒才士歎而噫二李之[illegible]

題新纂堂集補刻稿露宮題記（二七八）

五十一

吳洪雜抄論修、警方不詞染同詞（生平不[illegible]戲）催夢遊高對曲舞（[illegible]）一
巷多巧分殷七七[illegible]押[illegible]三三（[illegible]三三
說所眼[illegible]二[illegible]

劉綱[illegible]

五十三

[illegible]論道從何來[illegible]集此聊以[illegible]

元詩選二集郭翼[illegible]
校至正[illegible]數劉[illegible]詩集[illegible]
又謝[illegible]名林字[illegible]劉[illegible]
人傳甲集[illegible]謝[illegible]樹詩一首[illegible]
考

明詩綜[illegible]人[illegible]
一詩[illegible]見卷一[illegible]
卷七[illegible]

丁十[illegible]

新月柳梢[illegible]內論[illegible]
[illegible]

序引 龔[illegible]江詩鈔：列朝詩選第一[illegible]，一代詞章[illegible]全，多云[illegible]入錄[illegible]的紀事列陳其中[illegible]人
[illegible] 沈德潛 錢陳群 嘉禾八子之詩選、董潮東亭詩選卷一云：列朝詩後[illegible]
[illegible]一卷散了 [illegible]

錢謙益 列朝詩集傳 存詩甚多 擇選不嚴 評說亦不精 [illegible] 於詩綜多矣

自序 程孟陽[illegible]中州集[illegible]余之不忘[illegible]以待[illegible]之史也…此集[illegible]於[illegible]之餘於[illegible](1)

乾集上

太祖高皇帝(2)

思親歌 苑中高樹枝葉雲 上有慈烏乳雛勤…[illegible]時方及[illegible]其時不及枝頭
[illegible]呼來呼去[illegible]羽翼使萬里長風[illegible]

鍾山 [illegible]天清[illegible]二

鍾山雲 [illegible]千古[illegible]王氣[illegible]五色[illegible]鍾山[illegible]
[illegible]
[illegible]
[illegible]中日[illegible]
[illegible]

[illegible]日[illegible] 臨海泊來船

東風 [illegible]東風從東來[illegible]乾坤[illegible]
[illegible]鍾山[illegible]
[illegible]
[illegible]

建文惠宗讓皇帝

誰將玉指甲抓破碧天痕 [illegible]

[鄭曉[illegible]新月詩[illegible]]③
[illegible]…新蒲細柳年年綠[illegible]

---

(1) [illegible]
[illegible]
(2) [illegible]一[illegible]
(3) [illegible]新月[illegible]一輪月[illegible]破碧天痕 [illegible]

①宋呂勝己霜天曉角：村園數畝，野花隨緣約。依時限楊門詩話（楊慎書林訂本）卷四：昌平州東北十八里有劉娘娘墳，昭武宗御室有梁工楊勝事。乾隆丙辰盜掘其墓，吳山文作長歌記其事，楊留門亦為和章，有云君王歌舞山村路［詩見[illegible]行吟詩卷八］

仁宗昭皇帝

［贈少保宗欽修文之暇，儒閣學士楊士奇曰歐陽之文人熟於歐文者以此諸集之學，每嘗贊善徐善述敦厚，其義士楊溥又云今日讀之，深者得之，悅而入手解之，由詩分數，其比諸公為佳。王大臣於明日早進來看］

江樓秋望　蘋洲晚雨雪楓岸直當霜

蝶恐花殘九月海棠、吹破臙脂、便覺西風閒

宣宗章皇帝

［考試進士經義撰程文曰象山先生之及第師孝樣之明游戲翰墨點染寫生遂與宣和爭勝］

駙馬都尉七言律詩　宣德四年御製賜太監王瑾［圖形］

瀟湘八景圖　平沙落雁　落雁悵啼澤國秋，秋程惊魚泊滿天秋［五六兩句連押二韻，字因出聖製，未敢輕議］

上林春色　山深日暮晚色林間，鶯弄春音物之情，含春意天心允合宜

武宗毅皇帝

［相傳上特除大學士靳貴，奉命詞臣撰祭文，皆不稱旨，乃御製一首云：朕居東宮，先生為侍；朕登大寶，先生為輔。朕今南巡，先生已矣。嗚呼哀哉。識者謂臣之文學之歎息，頌其明皇，上與宸衷御製小詞見暨前代名臣村酒路人多羨天縱聖神之謂文字之妙，信不關學問也］①

世宗肅皇帝

［大學士嚴嵩一清進呈元宵詩有寒消冰輪清光鏡詞，上以為警中秋詩，改云爰指金蓮照似月一清疏賦以為曲表情意不同，可知亦為元宵作也］

神宗顯皇帝②

②[illegible]聖製出於神宗亦僅一首

①宮怨詩也 此類此多矣於王建宮詞等
②此亦不類宮詞

*又有宮、重門毀隙 寒天凉时 送御香黎三十六宮秋月白美人愁 下数吹箫 复枕第 銷是时 吴妃梳妆 顺妃仕女 昭仪李氏 婕妤 吕氏 夫人 杜氏 [illegible] 等録入(國朝詩[illegible] [illegible]宮詞

[上天藻夜翻留心翰墨……勤學詩一章御書以為大學的 隱刻石置學中者也]

勤學詩 斗大黃金印 天高白玉堂 不因書萬卷 那得近君王

乾集下

寧獻王

[自稱大明奇士]

日蝕完沿城地西蛛絲忽如撥雲落霧閑者去緣只星中懸白日素月一弦留空乾坤轉入殘杯人狂去然宮壁寧常不見長安日是予今昭在眼前[寧稱王者聖不題以日蝕詩嘲之語也]

宮詞一百七首[錄七十首]故人不能指揮海人不能多語深宮之地不必大抵宮詞之作出於帝王宮女之口吻揣摩親歷至多好敘多自至尊書午生長於深宮之中宜其以述所隨寫使妃嬪之請畫使深宮告之言皆可以予謂把鏡自照亦如此……臞仙於忽出多外王篇苦下注未揭自以三十六宮秋一色不知何處月偏明[玉京古上宮半夜妒殺吳妃權氏稱[illegible]吹簫宮中多數之類臞仙宮詞只正鎖魚窗冷鞍送海燕之花月色空滿已況翠袖新美人猶自學吹簫及玄外玉篇詞自國朝宮詞云蕭內君王笑問笙篇吹嗟月明中非常實也]*○擁衾欹枕暗傷心數盡窗前雨琴暑夜更玉漏燈燭雲中聽雷雨深以①○宮女新傳御製詞人人爭唱醉歸時踏歌[illegible]試彈爭諳錯把雕蟲全作詞○小立東風半掩門楊花撲面也親人高以已作泥沉絮不化渾萍到冰澌②○

周憲王

小亭臨水梅子雨乾石乃雨棟花風過更無風

悟真子大舍[因移觀賞詩來觀賞者比稱大舍好古之舍人也]

送寒天以一色凍子垂羅畫樓春深來時誰信暖堂香霧子暗[illegible]道雪分相去許

①錢答乃蒙古人所用白手鐲見[illegible]是十[illegible]人書中作植達戒劃答（《小方壺齋輿地叢鈔》第二帙方觀承《從軍雜記》）此誤以為所用傳說器也
②[illegible]

[illegible]相諸歡飲今年平之宋朝宮中語

元宮詞一百首　序云歡自沙漠至宮庭多怒乃專務之風其亦當然當一代詩必記其實亦可以備史氏之采擇焉永樂元年欽賜予家一老嫗年七十矣乃元后之乳姆女常居宮中能通胡人書翰知元宮中事最悉間嘗細訪之一一備陳其事故予詩百篇皆元宮中實事亦有史未曾載外人不知之者遺之後人以廣多聞焉○屢談聖上渡錦袍一般侍臣多少重知其宣齋今中書省詳說腳敘略此詞○瑞氣氤氳萬象山碧池一簇松[illegible]漾敷傳旨以素豆蔻茂樹橘黃[柯九思宮詞黑河萬里連沙漠世祖深思創業艱數尺闌干護青草丹墀留與子孫看注曰世祖建大內移沙漠莎草于丹墀示子孫毋忘草地]○侍從皮帽總姑麻罟罟高冠勝六珈進得女真千戶妹十三嬌小喚茶茶○官裏今朝駕未回六宮迎輦殿內門簾方三寸弓羊羔露知是嬌娃小姐來○梨花素臉髮盤雲高麗嬌娃作入宮共奈胡姬當笑傳亦將胭脂粉點深紅○自供東閣久因帶覺鏡[illegible]歲月知從史保宮來[illegible]也數多鬢點霜華○新向[illegible]鮮答名[illegible]刺馬肥巴餅牛酥馬乳宮中炒小閣西頭細嚼經○白酒新篘進玉壺水晶[illegible]全世界立笑向貴妃問何似西涼打剌酥

周憲王

塞上曲遠出漁陽北[illegible]胡將軍談笑挽雕弧千金[illegible]于[illegible]河[illegible]

甲集前編一

劉誠意基

[附錄王詩文曰覆瓿集者元季作也曰犁眉公集者國初作也公負命世之才丁胡元之季沉淪下僚……[illegible]

*參觀甲前四王逢傳。李世熊[illegible]卷三[illegible]以命之詩如[illegible]公[illegible]……[illegible]江山[illegible]

語[illegible]墨[illegible]讀者[illegible]如[illegible]命[illegible]……[illegible]

[illegible]年[illegible]

[illegible]以[illegible]……[illegible]公之[illegible]

[illegible]上[illegible]

上已樂①：混沌[illegible]，人生之中，稱為三才……[illegible]自從盤古到今日，不[illegible]氣[illegible]如[illegible]，性情[illegible]，[illegible]以[illegible]……請從神農黃帝生日一二子，不知[illegible]自換……[illegible]不[illegible]……[illegible]精髓[illegible]將月海……謹臣[illegible]土神[illegible]而鬼[illegible]，口[illegible]眼[illegible]……

江南曲：生長吳儂不記春[illegible]小[illegible]北人[illegible]作，[illegible]而[illegible]

[illegible]墻園蔬[illegible]成詩[illegible]

甲前二

二憨[illegible]詩[illegible]二[illegible]而作所謂二[illegible]也[illegible]

如此[illegible]

甲集前編三

次韻[illegible]雨中不[illegible]一[illegible]二

[illegible]山[illegible]積雨[illegible]山[illegible]林[illegible]

[illegible]

次韻和[illegible]

[illegible]

非[illegible]人[illegible]

① [illegible]七月十五夜[illegible]二[illegible]

① 詞~~[illegible]~~參觀[illegible]之子84跋王原吉梧溪集

五月十九日大雨風總急雨陰高陵之壓轄雷殷地聲動不已[illegible]去一地草色萬情哀

古城山遠山出新珠綠地茶九州[illegible]郡四海來麻[illegible]江上雪霽沙路梅[illegible]不見時見兩三花」

甲集前編四

席帽山人王逢 原吉

[原吉為張氏畫策，使降元以拒吳，而又[illegible]隱山林，[illegible]集中諸作之詞於張楚公之亡，餘惆悵而不忘於吳[illegible]之破元者之亡，[illegible]之[illegible]，[illegible]之[illegible]，情見乎詞。[illegible]十三首[illegible]中之[illegible]，[illegible]之[illegible]，[illegible]思之，[illegible]於此[illegible]詩，[illegible]之於亡宋也。[illegible]之[illegible]中[illegible]為[illegible]以[illegible]詞[illegible]嗜[illegible]原吉之[illegible]一[illegible]也。[illegible]於讀[illegible]之[illegible]，[illegible]命之[illegible]原吉何以堪乎]①

無題五律[illegible]大河[illegible]書[illegible]中[illegible]苜蓿甘果[illegible]蒲萄神州[illegible]仙山[illegible]無題[illegible]塞[illegible]不[illegible]水[illegible]中[illegible]東西[illegible]百年[illegible]無題[illegible]三首[illegible]太子[illegible]仁[illegible]瀛封存異宗[illegible]兩[illegible][元[illegible]日[illegible]之[illegible]。洪武七年遣元幼主之子買的里八剌北歸[illegible]太祖封買的里八剌為崇禮侯，故曰「瀛封存異宗」也]二

> 曹吳西山水、昔治多朋人時危多貴人〻〻乃[illegible]朋人安天民

西夏時[illegible]西[illegible]藥林、[illegible]宋名狂既[illegible]霸才[illegible]陳琳
[illegible]桃浦[illegible]故[illegible]印[illegible]太[illegible]相[illegible]許謝[illegible]
木石[illegible]園平生[illegible]詩[illegible]元[illegible]白[illegible]
生[illegible]平[illegible]中他日[illegible]大[illegible]三

中集方编五

蔡良

[[illegible]之以[illegible]……[illegible]自[illegible]也……[illegible]
國……[illegible]二[illegible]一致[illegible]之詩[illegible]山[illegible]
於二[illegible]]

[illegible]
[illegible]
[illegible]
[illegible]

次[illegible]
[illegible]
[illegible]
[illegible]

王竟

[[illegible]……[illegible]一[illegible]……大
[illegible]
[illegible]天[illegible]大[illegible]
[illegible]

(1)壹指尚絶 如只引於茅集 水東日記卷六 郎瑛七修類稿卷二十九所引二語 而卷三十一所指 元宮詞及明太祖 劉伯溫 分別出之耳

日見夜送不歇……[保越錄曰 是見太祖 [illegible] 攻取 [illegible] 上大 [illegible] 諸語 大軍 [illegible] 以此 [illegible] 徐 [illegible] 所云大帥 即胡大海也]

梅花屋 買山 [illegible] 寫梅 [illegible] ……[illegible] 大夫 新除也 山農 [illegible] 南園 [illegible] 王 [illegible] 不會 [illegible] 不 [illegible] 君錢 [illegible] 畫梅作詩 讀書 [illegible] 自唱 [illegible]

墨梅 我家洗硯池邊樹 朵朵花開淡墨痕 不要人誇好顏色 只留清氣滿乾坤

[illegible] 梅 [illegible] 人 乾坤 [illegible] 江南別意 [余家 [illegible] 冰花個個圓]

[illegible] 青山隱隱 [illegible] 中 [illegible] 不生 [illegible] 漢 [illegible] 心 [illegible]

說居然

甲集前編 六

李祁 一初

和王子讓[禮]韻 [illegible]

丁鶴年

[方氏據浙東 [illegible] 鶴年 [illegible] …… [illegible] 北 [illegible]…… [illegible] 元 [illegible] 編 [illegible]] 北禪 [illegible]…… [illegible] 買山 [illegible]…… [illegible]

[illegible]

自詠 [illegible] 一 [illegible] 東 [illegible] 生 [illegible] 三十 [illegible] 百人

① 見鐵崖逸編注三。宋末胡次焱梅巖文集卷二[illegible]問答、答客難二詩實導先路。程篁墩新安文獻志甲集卷五十九題此爲先世[illegible]文[illegible]，至元明以來名篇也。[illegible]句稍稍[illegible]鐵崖此篇[illegible]

② 鐵崖終時年祇七十五，此云七十九，考證常有誤耳

紀義自序：甲子朝元謂甘寧康中與劉植羅説承劍梢之意漢望北辰三九將神[illegible]乞[illegible]況喻生江[illegible]以林[illegible]鄭謂生[illegible]中[illegible][illegible]生雌餘[illegible]四[illegible]吹[illegible]雪[illegible]危[illegible]日達[illegible]日[illegible]夜[illegible]時[illegible]百[illegible]四[illegible]字[illegible]以忠樸[illegible]漢[illegible]中

[illegible]禪[illegible]甲[illegible]諸[illegible]東[illegible]中[illegible]

甲集前編七

楊維楨 廉夫

〔上以[illegible]學恩一見之遣論其[illegible]問名[illegible]語門[illegible]吾曰[illegible]八[illegible]就[illegible]不[illegible]而[illegible]理[illegible]也[illegible]……[illegible]乃[illegible]少陵[illegible]見[illegible]接之[illegible]婿[illegible]未免刻畫[illegible]請[illegible]學之[illegible]……[illegible]爲鐵[illegible]之[illegible]〕

老客婦謠（謹令稽楊維楨上）① 老客婦，[illegible]年七十又六九②[illegible]年[illegible]甚[illegible]貧帝[illegible]山[illegible]再[illegible]江[illegible]上山[illegible]可以[illegible]夜[illegible]門[illegible]門[illegible]黃金[illegible]天[illegible]納[illegible]之[illegible]不[illegible]

不[illegible]皇帝[illegible]書[illegible]下[illegible]子[illegible]爲[illegible]此[illegible]（一作[illegible]山[illegible]爲[illegible]黃[illegible]）太守[illegible]下[illegible]（一作[illegible]上[illegible]）[illegible]向日逢田（一作[illegible]日[illegible]田）[illegible]（一作[illegible]）[illegible]中[illegible]上大明皇帝一作[illegible]③鍾山[illegible]〔[illegible]一七[illegible]〕天（一作[illegible]）西[illegible]日[illegible]金陵[illegible]〔[illegible]七修〕[illegible]（一作[illegible]金陵[illegible]）〔[illegible]七修〕月明[illegible]鳳凰樓[illegible]江[illegible]三山[illegible]乾坤[illegible]世界[illegible]平人[illegible]帝[illegible]天[illegible]（一作[illegible]中人[illegible]帝[illegible]天[illegible]）〔[illegible]一七修〕

[illegible]宋[illegible]張[illegible]中[illegible]吳[illegible]云……不[illegible]君王[illegible]白衣[illegible]白衣[illegible]此詩[illegible]不[illegible]〕

③ 以上三[illegible]欲[illegible]明[illegible]而[illegible]不解故[illegible]之[illegible]上大明皇帝一[illegible]次[illegible]詞[illegible]七修[illegible]江[illegible]太祖[illegible]鍾山[illegible]太祖曰此詩[illegible]一[illegible]日[illegible]

×按：前上大明是時詞意相[illegible]不僅說本風風之[illegible]而已 又 [illegible]
佳氣鳳凰[illegible]又甲三[illegible]一、甲[illegible] [illegible]
××[illegible]云[illegible] [illegible]
[illegible] ××× [illegible] 甲

手[illegible]書進何有泊素淮邊晚晴[illegible]數瑞氣並金陵九天日月開洪武萬國山河屬大明撰求再出說序[illegible]風風[illegible]三月春如錦[illegible]大手[illegible] [一云[illegible]人[illegible]] [illegible]楊下水[illegible]柳[illegible]一株人面紅[illegible] [illegible]二

[illegible]天[illegible]月[illegible]三中紅[illegible]七十[illegible]四

張[illegible]光詩

[illegible]不[illegible]父兄[illegible]山河[illegible]十日[illegible]不[illegible]四水東[illegible]不[illegible]萬家千[illegible]不[illegible]西風[illegible]百年[illegible]

[illegible] 次[illegible]

[illegible]日中[illegible] [illegible]月[illegible] [illegible]百[illegible] [illegible]

[illegible]雨過[illegible]樓[illegible]晚[illegible]人[illegible]青天[illegible]
[illegible]

九甲七[illegible]甲十九[illegible]七[illegible]

一九七四年[illegible]武皇南巡舊京記之四日月夜臨[illegible]年[illegible]霜重[illegible]風[illegible]了十[illegible]小樓、方士[illegible]中江
[illegible]

[illegible]上近山河[illegible]月中[illegible]洛陽橋上[illegible]誰識[illegible]時[illegible]傳[illegible]
[illegible]山川[illegible]三千丈[illegible]
[illegible]
[illegible]
[illegible]
小字[illegible]

春日：一條東風一條空，芭蕉長過石闌干。只消半个蕭條影[illegible]到牡丹

甲集前編八

顧德輝 仲瑛

[[illegible]小象、浴馬、搗衣、補釋典、寫道經[illegible]又曰儒衣僧帽道人鞋絕句是也[illegible]
[illegible]]

自贊：儒衣僧帽道人鞋，到處青山骨可埋。還憶少年豪俠興，五陵裘馬洛陽街

王蒙 叔明、黃鶴山樵

[陶九成[illegible]詩序云[illegible]十日[illegible]
[illegible]叔明[illegible]也]

宮詞：南風吹斷採蓮歌，夜雨新添太液波。水殿雲廊三十六，不知何處月明多

甲集前編九

郭奎 子章

秋思：[illegible]山河[illegible]風[illegible]
[illegible]

劉炳 彥昺

牛諒

①别人不多入甲本
②鐵崖門下之學韓山僅辦此耳
③参观甲前十一頁批

[生國初處中與典籍……此去未為在]①

空谷怨 月未落兮來人心 惜月去兮應從 樓高月猶遲傳 等生修竟 誰將月落卻成 日民誰去枕冷 然仍在[鐵崖四古調]

黃樓怨④ 繡剩鴛鴦年睡長 謫隨花力洗蘭湯 生憐寶鏡鸞朱 匹配恨銀箏雁作行 芳羅柘枝低拍月影 斜拖簾幙除去 點來卻學妾家女 簾底吹笙引鳳凰二

甲人方編十

陳基 敬初

[君子素樸 陳先生自敦 固守爭讀 師指作其已之後其在為兒課程 而敬初以廣謹 以免之傳 秉白集其稍作之詞 倘然賢 乃於人亦不加僅 意太祖之寄敬初自 意撰之不報 陳琳曾 與大重三百年 讀之文字一世品 陳於李伴葉]（浦陽徐

陳敬初③ 晚雁 秋來天指木葉 敬初 殘影歸霜 白霜 平湖晚鴉蒼蒼 數枝殘

菊荒甫里人何在 魚雪入松江 與舊長不用 陳重 收左 葦花蓑笠 游途 客

群珠碎 傷吳州 潘元紹 衣家作 潘七家皆其奉使 是蓋築組影前 因潘出爭伐

換比自經

張憲 思廉

陳基

子夜吳歌 四時歌 足上相 雪落 燈前 嫁與吾 對指白玉 不聞手 製吳綾 緩復 袍 縫送 庭 前又 寒二

佳客行 劉紫 作 當 之 剩 擅 影 日 月 不知 何 時 到 但 記 今 時 發二

醒薛行 賜薛光部 年十八 身中 五箭 出處 度 黃 陌 舞 出 高 北 門 大 王 在 前 以 其 力 辈 過 到 城 四十里 春 子 歸 來 門 未 啟 半 服 之 在 白 玉 塚 上 直 不 管 走 子 累 兩 廂 照 望 不 敢 留 守 祇 絕 為 其 笑 收 軍 但 追 上 其 錢 量 賴 又 義 然 揩 擇 之 以 宜 少 也 不 用 稀 文 摘 李 鐵 魁 迎 在 五 棟 冕

陳世云 惟允

*[illegible] 以小字本 [illegible] 張 [illegible] 甲圖畫 [illegible] 錄 [illegible] 二十九 [illegible] 不知 [illegible]
各畫記 [illegible] 用 [illegible] 所謂 [illegible] 十二 [illegible] 記 [illegible] 圖 [illegible]
[illegible] 岱宗遊雪圖影
*[illegible] 圖 [illegible] 天 [illegible]

[岱宗遊雪圖 [illegible] 陳氏 徐武功 [illegible] 及兄之惟允 [illegible] 從 [illegible] 翰墨 [illegible] 張來儀
記云予惟允西市之舊 [illegible] 以翰墨結習 [illegible] 尤為 [illegible] 以 [illegible]
之法推之 [illegible] 可也]

甲前編十一

顧翰 例賞

過吳淞江。洞庭一夜八百里 [illegible] 雁一聲 [illegible] 八月 [illegible]
[illegible]

曹涵 [illegible]

[illegible] 上 [illegible] 白髮 [illegible] 人 唯 [illegible] 周 [illegible]
[illegible] 中 [illegible] 雁 [illegible] 平生 [illegible] 此 [illegible]

[illegible] 之實

[曹十三 [illegible] 一 [illegible] 云柳花 [illegible] 小 [illegible]]

顧蒓 寅仲

[illegible] 月 [illegible] 月 [illegible] 內 [illegible] 如雪 [illegible] 劍一 [illegible] 天
[illegible] 胡 [illegible] 生 [illegible] 呼 [illegible] 葡萄 [illegible] 地
[illegible] 雲 [illegible] 手 [illegible]
[illegible] 中 [illegible]

甲集第一

[illegible]

[[illegible] 集 [illegible] 入圖 [illegible] 之作也 [illegible] 有二 [illegible] 影 [illegible]
[illegible] 圖 [illegible] 之
[illegible] 之 [illegible] 集 [illegible] 以人 [illegible] 集序云 [illegible] 時 [illegible]

陳 [illegible] 一 [illegible] 相似 [illegible]
[illegible] 甲八 張羽 [illegible] 陳 [illegible] 畫 [illegible] 作 [illegible]

① [illegible] 江山圖 [illegible] [redacted] [illegible]

[illegible] 江湖 [illegible] [illegible] ①

[illegible]

[illegible]

甲集第二

袁凱

〔程孟陽曰海叟詩氣骨高妙天然去雕飾 [illegible] 宋之末 [illegible]

*此三詩可謂學杜一體而得其皮毛

○漁洋所賞乃在此等處，如戈甲兩聯皆語不透徹，一含糊，故國句亦意在當時情狀，終屬空泛而又落套（參觀甲前七楊維楨用此意[illegible]作同）

楊白花、白花、飛入深宮裏，宛轉房櫳間，誰能復禁爾，胡為寄花渡江水，江水東到海，楊花去不歸，何如為楊花，作楊柳種向深宮花不去

江上早秋、蕭蕭菰蒲已滿陂，菱花菱葉共參差，只從景物看多少，即怪鄉心在柴時，何處碧雞爭出迎，鴉度江城獨坐江亭平戈，此日逢秋色，清白無為宋玉悲*

南村、烟樹接蒹葭，白鷺翩翩滿白沙，此地遂無屠沽人，更誰要共問之開新壁，以新竹便接平畦，移種菜成，馬蹄踏緣來，已比別家多幾畦*

舟次上海縣、海上驚風萬點來，千村霜露亦霏霏，清不自是逢秋後，自覺何曾遠道歸，只殘燈照夢江山，終屬原狼藉，自憐此身多病，況復中宵淚滿衣，漁陽曰：可謂氣骨高妙。

甲集第三

袁凱

思歸、旦管藏八、天高屋已急，塞雁傳人在江外，旋來使，誰向哭，指衣裳聲聊寄淚，遠望亦同時為報，寄書兒子淚滿襟

從軍行、翩翩楊柳楊柳垂，出門東坐望揮行，誰能識此未歸，吃辛苦，寒暑到還家，淚濕旌旗，運方歸，何處更向漁舟，只逢今年更見，食筆自飲，步行勞苦，寬語*次東法師邊，金秀才隱居、由人讀書黃浦上，蕭條茅屋傍溪邊，霜後木葉落，以數枝竹，溪路深深，菊花含杯，短身等栗秋，園門春亦聲書，為語當時仲長統，莫君清曉自留徘［漁洋曰：全元時亦無此等，孤峻如此，筍詩如吳晚達深邃，遊田舍書齋］無影，月落長門長夜，宮閨裏夢，何堪恨，樂不在宮中。

南京雜詩、君王觀闕倚天開，畫出金山作北輦，客土萬里勞臨，庶裁宮春還見風，鳳來［漁洋云：學杜天壤，亂極他人不能及］。

答陵江別閨、江樹木落，雁南飛，萬里蕭條使節，帥旅長夜懷兩行淚，西風吹上滿征衣

*遊緒元日改贈梅村

甲集四上

高啟

少年行：不生平時出禁門，笑提博局伴王孫，鏤刀不離將輸卻，明日河橋銀根見，家薦命，寶騣改寶寶秋披收羅幕，定陪貴去速歸思，將何語見愚兒不作家，家自種薦游絕何足根和親犯河漠

悲歌：征途險巇，人乏馬飢，貧少不如富老[別本云 富老不如貧少]，美遊不如惡歸，浮雲隨風，零亂四野，仰天悲歌，泣數行下

答衍師見贈：衍師本儒生，有學甚疏慵……攜鑽所有人，能換之屠掉，往數坊畫妓，部落鄉來子孫比影*

甲集四中

送友求兆山寄子詩是吾改為歌

被召將赴京師留別親友：長路懷人作遠行，今朝辭去自當行，誅求山谷超嶺文，調東觀，慚明論議，名臨去未歸至，行邊遠來中日君移生只然改出塞，憐送不逢江路諸別情

雨中寄張二雜賢：一杯不得三人共，二月將殘未日晴

梅花：瓊姿只合在瑤臺，誰向江南處處栽。雪滿山中高士臥，月明林下美人來。寒依疏影蕭蕭竹，春掩殘香漠漠苔。自去何郎無好詠，東風愁寂幾回開。一翦綠只月明如共眼春然，其一枝不共人言惟獨笑，忽悲君遠相思夢，別院燒燈羅浮宮，笑鏡時夢已隨流水盡，山房聊改伴吳詩九

秋柳：欲挽長條已不堪，都門無復舊毿毿。此時愁殺桓司馬，暮雨秋風滿漢南

春思：點垂楊柳一絲絲，客愁江南暮雨時，自入春來不思歸，去歲閒過不曾知爲

甲集四下

8參觀《日札》六七六則
8參丁集二《蒲澗》「背面美人」

8參觀乙二曾棨《車駕渡江》：「不用臨流歎天塹，只今四海已為家」；丁六李維楨《南都》之二：「誰謂長江天作塹，八荒今日共車書」；《元詩選》三乙卞思義《西周渡》：「天塹已無南北限，江流不是古今愁」

登金陵雨花臺望大江：大江來從萬山中，山勢盡與江流東。鍾山如龍獨西上，欲破巨浪乘長風。江山相雄不相讓，形勝爭誇天下壯。秦皇空此瘞黃金，佳氣葱葱至今王。我懷鬱塞何由開，酒酣走上城南臺。坐覺蒼茫萬古意，遠自荒煙落日之中來。石頭城下濤聲怒，武騎千群誰敢渡。黃旗入洛竟何祥，鐵鎖橫江未為固。前三國，後六朝，草生宮闕何蕭蕭。英雄乘時務割據，幾度戰血流寒潮。我生幸逢聖人起南國，禍亂初平事休息。從今四海永為家，不用長江限南北。8

送沈左司從汪參政分省陝西汪由御史中丞出：重臣分陝去臺端，賓從威儀盡漢官。四塞河山歸版籍，百年父老見衣冠。函關月落聽雞度，華嶽雲開立馬看。知爾西行定回首，如今江左是長安。

京師秋興：候因北部知應隔，信比東方悔已多。

宮女圖：女奴扶醉踏蒼苔，明月西園侍宴回。小犬隔花空吠影，夜深宮禁有誰來。[《吳中野史》載季迪因此詩得禍。余初以為此稿及觀回朝明示諱解所載李鍾公子綠諸小傳發之，及高帝手誅，謂詩寓諷，恐非情理，移此攻之，謂當知季迪此詩並非為西施諷諭之詩，謹回緣古今國朝解高帝之怒，禍手殺殿字之獄，亦手理之所宜也，說見詳之]8

背面美人圖：欲呼回首不知名，背立東風幾許情。莫道畫師元不見，傾城雖見畫難成。　清明豆飯中語之，日下石山此錢鄉清明紫皆不果家8

甲集五上

詠蝶：燈和粉空栽，凝空結翠翠，過暖帶蜂翠……遠郊來來時，夏既詩先生

送貢士會試京師：籍當士子正衍庠，此去為様形庭方揮毫。休貴西醒家語結孔道季凌之篇，但當再口語，某多等第之次第宜何先

江上春日道懷：蛛絲廣經蕉初生，書猶簾篆蕉未來

*見微日札六四四則談藝錄續稿第一八八
**沈歸愚明詩別裁改娉婷為嬋娟不如詞條亦免一句疊韻之病

湯朱、詹惟予懶字頌葉八十總棋總參樓二

岳王墓、大樹無枝向北風十年遺恨泣英雄班師詔已來三殿射虜書猶說兩宮每憶上方誰請劍空嗟高廟自藏弓栖霞嶺上今回首不見諸陵白霧中

讀史二十二首之全躁七國權能謀從合楚斷雄方如軍為生民計反思謀有二項田二、僕妾

5

甲五下

姑蘇雜詠一百首

甲六

楊基 眉庵

姑山春曉、千花萬蕊鬥春嬌螢火只有蔡蘑翻自舞應是鄰家愛睡蝶又飛來

甲七

送虞山外之廣陵、嗟予白首補不足西行有*咒之說猶功字免作自嘲

岳陽樓、春色醉巴陵闌干落洞庭水吞三楚白山接九疑青空闊魚龍舞娉婷帝子靈何人夜吹笛風急雨冥冥**

上巳、曉來未覺是春殘已見東風著柳條雪白聲寒愁入畫水邊桃葉一庭消不盡露濕治花眼且任人揭上巳勝印竹樣春游上路小紅船子木蘭橈

晚春、雨歇風旋樓外蝶花遊柳眠梢睡第一

寓江寧村居病起寫懷、錦箭猶難四十年是本參向一乘禪春風未還播勝雪細雨斷續冷在眼泉光前白鷺閑似家山江春水碧於天莫言笠澤無新澤空憶金川是草堂川七

新柳、風來水面知春淺月到梢頭覺夜深

*僅知塗澤了不致出岑况 甲前七楊維楨

長蘇六橋意恨斜陽裏 南浦新船細雨中

甚日白門寄懷用高季迪韻 苦短柳如新折後已將樓以半開時

漸老喜歸類以唐張九齡字象和以書存家

無數知唐李義山寄懷五*章 風塵霧鬢悲相憶 月戶星窗許暫留一

甲八

張羽 來儀

[雅宜論曰靜居五言古詩學杜學韋而有神理兼勝近世未有 歌行精力絕倫音節諧暢不減宋元格調 居然有唐人之風 數語不盡 靜居才力渾厚 而七言律詩清圓渾脫不事雕繢 全是唐音 欸放高格未易方也]

山中答客康樂高士寄書 久別何異當出 開緘欲讀不寄山僧來 何由去 [illegible] 莫道寄山僧去也 同片雲向何時一般還

望天池 嵩高正望遠峰蓬萊三山不可攀 [雅宜論云 [illegible] 大何唐人風色]

從元鎮畫作 [illegible] 林之子何似 [illegible] 平生好 [illegible] 好色

甲九

早春旅懷 遠客帰來何處 東風 [illegible] 燒痕山頂先春色 柳眉 [illegible]

漫興 [illegible]

遊康山 相携 [illegible]

秋夜宿僧院 [illegible] 不出林

風俗 [illegible]

人 [illegible]

甲十

徐賁 幼文

①參觀七修類稿辯證類卷十二仁宗立儲引舊傳[illegible]解縉詩原注原為石頭驛[illegible]
鶴鳴也。雅宜[illegible]情一首，一面歌[illegible]實則本此詩，傳訛並未自[illegible]。明詩綜卷十七解縉詩
老臣[illegible][illegible][illegible][illegible][illegible]又[illegible][illegible]之[illegible]也[illegible][illegible][illegible][illegible][illegible][illegible]詩而以[illegible]合[illegible][illegible]
卷末按 ~~[illegible]云之[illegible][illegible][illegible][illegible][illegible][illegible]此[illegible]~~

[……余撰次此集，倣元好問中州故事，用為正史發端，搜摭考訂，粗有次第。十月之朔，我不戒於火，三百年[illegible][illegible][illegible][illegible][illegible]，[illegible][illegible][illegible][illegible][illegible][illegible][illegible]以吾友[illegible]編閱此集，幾之心勤，謹志其顛末，以告後之君子，庶亦為掩卷而三歎也]

甲十一

汪廣洋 朝宗

過廣陵之[illegible][illegible][illegible][illegible][illegible][illegible][illegible][illegible]惟有公子情，終以愛相依①

孫炎 伯融

[克處[州]時，以上命招致劉基諸賢，基堅不肯出，以寶劍遺伯融，伯融作詩以為劍當獻天子，人臣不可私，封而還之，劉基以[illegible]遂出就見]

寶劍歌：匣君持之獻明主，若思大旱為霖雨

甲十二

宋濂 景濂

送方生還寧海：據梧並作[illegible][illegible][illegible][illegible][illegible][illegible][illegible][illegible][illegible]牛毛難[illegible]一角麟……[illegible]之[illegible][illegible][illegible]獨此[illegible][illegible][illegible]子[illegible][illegible][illegible][illegible]之云[illegible][illegible][illegible]結束一志士[illegible][illegible][illegible]七句[illegible][illegible][illegible][illegible][illegible]入[illegible][illegible][illegible][illegible]……字因一學徒誤詞[illegible]云

王禕 子充

[illegible][illegible]，女貧道人雖出家了人間……[illegible][illegible]一生多[illegible][illegible]為累

甲十三

危素 太朴

[大兵入燕，素趨所居報恩寺，入井，寺僧大梓力挽起之，曰：國史非公莫知，公死，是死國史也。素以不死，及史庫言於主帥，輦而出之，元實錄得無恙。入國朝，甚見禮重。上一日聞履聲，問為誰，對曰：老臣危素。上不懌曰：我道是文天祥來。遂謫居和州]

①以前詩話以此人為首兼習情詞見傳而收為一生詩學之所為隨曲些來（第十四卷及第一款脫略於前李之儀卜算子詞（見日記七五八頁）此詩係第三靜志居詩話所未知也 之卷）

張以寧 志道①

峨眉亭 白浪雪銀瓶 [illegible] 峨眉高不見謫仙人 但見三山青 [illegible] 淮上來 [illegible]

汀宮將五十弦彈四公情話狂 丁亥？）

送重峰院子敬南還 君家金峰老家大溪邊 君家門前紅水家門前綠 我行久別家 思 [illegible] 人 [illegible] 見 [illegible] 年 [illegible] 京 [illegible] 人見君 [illegible] 情 [illegible] 君 [illegible] 何許 送君 [illegible] 君 [illegible] 溪上 [illegible] 中 [illegible] 何如②

題海陵石仲銘所藏劉明仲墨竹 [illegible]

[illegible]

[illegible] 毛髮

[illegible]

[illegible] 不斷青

長蘆渡江經金陵 [illegible] 三年上翠 [illegible] 白山過江來

不斷青 [illegible]

狂

次李宗表韻 [illegible] 二

[illegible]

[illegible]

[illegible]

和劉子彝 [illegible] 韻 [illegible]

次張 [illegible] 一

◉秀觀甲之七楊維楨舟次嘉陵河

月盛高臺柳妒文鸞錦，朔風吹冷黑貂裘。[illegible]吹同烽火雪更上安南萬家舟

宋訥 仲敏

壬子秋過故宮：離宮別館樹森森，秋色荒涼上苑深。北塞君臣方駐足，中華將帥已鏖兵。興隆笙鼓歇[illegible]西宮玉[illegible]沈落日[illegible]望薊黃金臺上棘如林。萬國[illegible]宮[illegible]六[illegible]望[illegible]名[illegible]少[illegible]士[illegible]將[illegible]美人[illegible]燈沈[illegible]漏[illegible]唐羅[illegible]野[illegible]花[illegible]四[illegible]風[illegible]前[illegible]風[illegible]①十八天[illegible]八千[illegible]不知[illegible]四[illegible]八[illegible]山川不[illegible]四三十里[illegible]十年七日[illegible]十[illegible]

甲十四

岁

劉崧 子高

[四[illegible]西江則[illegible]宗[illegible]中[illegible]江西之派中降[illegible]東[illegible]不[illegible]中之[illegible]宗[illegible]也[illegible]二[illegible]江[illegible]之士[illegible]]

詹同 同文

猿路相[illegible]上[illegible]中[illegible]東北猿路相[illegible]

甲十五

胡翰 仲申

[illegible]山[illegible]日[illegible]山[illegible]水百里[illegible]舟[illegible]入……[illegible]

①参观明诗综卷三 Marginalia ②明诗综卷七

*俞允文俞仲蔚先生集卷23与李于鳞：昨见游华山诸作甚佳，又阅王安道华山记图若干……要是下下此时从丛棘中出衣裾，觉为荆刺，又逐步蹑退之，以来惟王安道公足下三人而已

苏湖茗岂不堪怜①

贝琼 廷琚

真逸白序 姚公以为诗当为一日王尝铸象琴傍市卖，见售之者揉勒之以抵于，而闻之讥其口齿连字人而小之当器也，又曰惊虚者情之生，道用发其财费富以偿其险，诗话家之伪之遗其白取相之拟，以为证稽，且谓输拂虚官王标曰：汝其患以此施诸汝身可乎之也

行路难②

买山隐居夜不寐，寄宿道观，懒出村西山一月雨露之野花作雪压旧楼，溪水如电忽然门前淡元本喧鼓吹，试从田父牧鹅鸭，未贵处士时相过，秋是平常旧子孙

甲十六

王賓 仲光

[~~同里好姚以评~~

[同里好姚荣国道衍，荣国定策后，往访，欲叙平生，作赋实记，铺陈王功德，说而荣国为之请为之契分如此，先生传仲光诚谓荣国方鉴却去，终身不见荣国，画卷亦请改误文字，不可以不记也]

韩奕 公望

秋集述怀：白首出中堂，居通家，设常以身六十一，须短亦无长，眼昏字若见，脚软笑狂，能将定足在加强，饥且食充肠，闲坐发晚修，贫尝私债，馋懒惟居，寝室健或斜倚靠，已死已多年，且活亦无妨

王履 安道

[洪武十六年秋七月游华山，作图四十帧，记四篇，诗一百五十首，游而能图，图而能记，记而能诗，穷揽太华之胜者，一人而已……吾师何师？我自吾师，心师目，目师华山……苍溪子能以近代汰乎自解之诗与记者，益敬之，而叹其自信于文事，以信眼花者莫思

*[illegible]山人續稿子207：王[illegible]何仲默太華[illegible]子錄記華[illegible]擇王[illegible][ac]遊華[illegible]議[illegible]語詩[illegible]不[illegible]甲[illegible]卷八[illegible]云[illegible]作意而[illegible]不[illegible]
[illegible]云[illegible]之[illegible]也[illegible]山人　*[illegible]云[illegible]　[illegible]

過華山*

瀑布　白練銀河之白龍蜿蜒搜出[illegible]門新工眾人[illegible]新出搜[illegible]入玲瓏窗明中

青柯坪　不識青柯[illegible]峰[illegible]此平山[illegible]松影[illegible]君來往[illegible]人[illegible]道迎神[illegible]出[illegible]團[illegible]**

蒼龍嶺　嶺下望嶺上[illegible]蜿蜒[illegible]一[illegible]及[illegible]日[illegible]不可[illegible]乃之[illegible]目[illegible]眼[illegible]峰[illegible]煙[illegible]日[illegible]松[illegible]明[illegible]險中[illegible]

東峰頂[illegible]松[illegible]山下[illegible]人[illegible]中[illegible]是神仙地[illegible]煙[illegible]口下[illegible]***

下山過青柯坪[illegible]山[illegible]此[illegible]不敢再回首

至今以山中松實[illegible]松子遺故人[illegible]日嘗見過請談仙道。[illegible]山[illegible]日[illegible]來[illegible]口[illegible]已[illegible]似[illegible]松[illegible]白[illegible]又上蒼龍嶺[illegible]絕[illegible]險[illegible]重[illegible]不知[illegible]

[illegible]朱彝尊作[illegible]。曝書亭[illegible]不[illegible]

按，曝[illegible]南山詩二百四句……才力小者不能到……然余竊觀之[illegible]城[illegible]……[illegible]十餘句可以施之[illegible]大山[illegible]不獨終南也……[illegible]每[illegible]意[illegible]文[illegible]而[illegible]……[illegible]文[illegible]不

＊書錄外編　　＊ Earl of Roscommon: "This was best to sit,
near the chimney when the chamber smoked"

動性分與萬類之緒相似以窮語俳不宜説之然借神寫照亦宜宜説之然賀處之虛陷不足以當文然徒以一之十家之證稱賀處之虛以求其多强爲句宜以謝其少優於不然者自喜入蜀詩二十餘篇以攬突兀奇異之景以入乎蘊藏之中竟不借神寫照又不賀處之虛是能以寫山川人表而不失其故常之[illegible]以然也

王行 止仲

[往時諸門人索詩之笑曰康穴中四子休息也]＊

周[illegible] 九成

晚歲老我田園間，舊時故人消息近來稀

甲十七

葉子奇 世傑

塞上逢重九，客子光陰似水流，西風吹老菊花秋，年年不用登高去，人在青山最上頭

王翰 時舉

秋思，綺羅已滿園，新涼[illegible]到鬢邊

甲十八

唐肅 處敬

中秋和說子高，白之粉然月表之不愛之

甲十九

袁華 子英

此[illegible]李商隱

瞿智 惠夫

東[illegible]，寬以蘭茝見翡翠[illegible]前[illegible]長[illegible]

甲二十

*五代史補載江為臨刑口占詩云：街鼓侵人急，西傾日欲斜。黃泉無旅店，今夜宿誰家。較為先矣。　入腔玉有俺骨滿清瘦揉晴迷燈火前霞來倒掛黃金帶夢裡晴彈

**長鐵一千三百六十言評白合初看蒲劍比之波瀾疊笑迎梅村多。評甚工，集五七言古品題至於伎人行一十二首餘皆（自謂之白費者）（以此為度者）

林鴻子羽

飲泉價金子高古出口詩虞雲僧生義皇高風談竟將如

甲集二十一

孫蕡仲衍

〔明興雜記云：高皇誅藍玉，籍其黨，見蕡嘗往來，皆題畫一幅，殺之。臨刑口占云：鼉鼓三聲急，西山日又斜。黃泉無客舍，今夜宿誰家。高皇問監刑指揮：孫蕡死時何語？以此詩對。高皇怒曰：何不早奏，竟殺指揮〕*

南京行：南京自古誇雄都……中山……巴江一道遶龍東……斜西下通三市……紅塵……天……東……以……朱門人如蟻……

紫燕……東……一層……

琶山望城行：……秋風楊柳……金……笙歌……張山……女……閶門……樓臺……春……不……日……畫屏……已……鸞……花……上……鐵……西……梧桐……不……江……名……臨風……一曲白年……

余先作此詩……以為……笑……曰子詩……不……上……白翎……子……樓……不……山上……余笑曰：那知……西……只難氣**

甲 二十二

程本立巽隱

喜晴：積雨經旬喜乍晴……西……東……

使……曉……細柳天風十月……又飲將軍酒一路……

*此文實賦袁題淵明象首句為烏帽青鞋白鹿裘.牧翁未考明詩綜語誤沈西雍匏廬詩話卷上辨之

袁敬所

題淵明五柳圖詩、藜杖芒鞋白布裘山中甲子自春秋呼兒[illegible]門前柳莫遣飛花過石頭*

乙集一

解縉大紳

[寓圃雜記云解大紳永樂十三年瘐死或云紀綱以燒酒埋雪中死……[illegible]
[illegible]學士]

楊榮子榮

[東里[illegible]文人學士[illegible]
以先達遺文[illegible]十二代[illegible]
以為[illegible]二三[illegible]
[illegible]云爾]

乙集二

曾棨子棨

[年六十一病革[illegible]飲[illegible]天人以為[illegible]]

李懋時勉

[楊慎詩話[illegible]
[illegible]
[illegible]
[illegible]也]

周敍功敍

[周[illegible]江右[illegible]翰林[illegible]江西之[illegible]文人[illegible]絕少]
莫

乙集三

高棅後名廷禮 彥恢

〔自閩詩一派盛行，永、天之際六十餘載，柔音曼節，卑靡成風……弘、正之衣冠老杜，嘉、隆之嚬笑盛唐，傳變滋多，受病則一……[illegible]以詩道出此，後遂當斥升，之傳所謂不改其[illegible]〕

郭登 元登 乙集四

自出[illegible]南底泛道中謁山王祠　山王祠在山深處[illegible]為[illegible]相樹神威猙獰[illegible]教人朱吻長牙居傍[illegible]紅[illegible]袂[illegible]手攜黃蛇[illegible]酒去短碑不説神姓名，茅祠[illegible]年月[illegible]吹雲[illegible]中[illegible]開門[illegible]孤[illegible]鳴[illegible]山前[illegible]黍粱[illegible]西神靈不靈誰得知[illegible]神[illegible]人多再拜[illegible]中[illegible]神[illegible]打鼓[illegible]紙錢[illegible]白羊[illegible]神[illegible]飽[illegible]山[illegible]去

西屯女、、、見年十八，六幅紅裙腳不襪，面上脂鉛隨手抹，白合山丹滿頭插，見客含羞嬌不語，走入柴門掩門處[illegible]前[illegible]何來[illegible]官[illegible]堂前[illegible]白屋中[illegible]

雜詠五凡百廿六首[illegible]二十七首[illegible]何也[illegible]魚[illegible]元[illegible]不知文[illegible]中度一生[illegible]神靈應是[illegible]人[illegible]紙錢神靈

薛瑄 德溫

戲題紅白二梅花詩[illegible]雙梅[illegible]紅[illegible]見[illegible]

泥香璘雪□□不知何處留佛數之語中[李于鱗于詩删前後兩韻作絕句亦佳]

乙集五

瞿佑 宗吉

古塚行：斷碑作地土花碧，野鳥日夕啼□課墓字反字推移讀不來，收此亦作搭鋪石

天魔舞：永平以之，寶字來迷佞，澈影浩綠代宗，[illegible]不逮，胡旋女以迎合，試言魔舞之之之子呈新舞，以佛紀佛，帝紀望月徒移，借來去法，並外吾求超人皆……彈指琴嗚嗚，迴吹散碧，阿耨木屏玉號，刮蘭蘭萄山以字，萬象影，如雲天魔舞，亦仙在高臺，如六宮妃，西蕃僧弟，兵師回紇，龍蛇吐口，瑤光回旋，天魔舞，東極紫宸，軍紀字羅漢……九重珠聯，煙塵花……各輪金經羅，魚磬白雲錦隨以之北極亦戈

安樂坊：從亦如少日習詩之一百十年前半，筆硯行遊子閑近尚以之，此已更分滄小，與書因追夢，回看罷談叙，請憐情生集憲為於此……燕西程只客子疼[路]野，問路相如當時自謫，苑中花亦日翻秋，深清杭

鳥栖池塞影……小樓仍迴年只喜，蛙盤泊葉枝古今年歎……茜裙繡袂，寒簷出巧諸殺勤，閑道宮思叙隨篇子，來住羅帕，薰香首燕窗，自言家本鍾塘，住望仙橋東邊住……相逢兆是同心，里何必嬋娟分彼此……花枝不斷幼燕尚嚀，嗟已悟松如……曉來獨自憑舟去，杜道出門，汝如何往絕，燕逃此等相忘子，謁橋邊楊柳樹

舊賞方寸，花筍醉醒香結局，以各難秋宮思家一

君筆，江南海堂此至之士，斷腸離多里中兒

又童敬讀五律：雅興而新奇是也

〔 詠數吹簫詩後，滕王閣本體，詩家相于律詩遠，風平生若集，穿楊枝于 〔illegible〕加刻〔illegible〕去來者，〔illegible〕東坡詩本尚改易，楊雄吹〔illegible〕玩味〔illegible〕絕筆宗〔illegible〕來也

童軒 子昂

和答三部欽謨先生雅詠見示極此佳句，偏陽唱酬〔illegible〕

張楷 式之

〔其所擬古樂府、他詩如除夜不須燒爆竹，四鄰燈火照人紅，尚云未可疵也……而和唐音及李杜詩各十餘卷，又并和瀛奎之詩，論偏至唐宋諸賢皆被塞簡擬播以汙，何俟以翻啟〕

吳吉 大祐

〔illegible〕銀燭〔illegible〕傳〔illegible〕來〔illegible〕庭院裡櫻桃花下者吹笙，一〔illegible〕銅鍾出不搖，一床〔illegible〕明月的人夢去落紅樓，第幾層二

樊阜 時登

〔illegible〕雨〔illegible〕水入深〔illegible〕〔illegible〕右〔illegible〕

乙六

劉珏 廷美

〔工於唐律，時人稱爲劉八句〕

寄徽園小景十幅，各題〔illegible〕廊隨落月人雙指，路爲奇不見明，綠〔illegible〕時新卜數，楹藹花姻謾籬間，移深翳何以浣出〔illegible〕弦上時 鐘月前 或時紛依態入空，自悠然依古院如古子情，〔illegible〕信手情因以韻性思，〔illegible〕依之緣才論命名者〔illegible〕仙局 仙 玉局翁 〔illegible〕親以曠向歡來飲〔illegible〕石僅留三尊花不見名，僧池半地勢得月當山横，其間雲林下恆思院步只 嘯台 蟬婿何以野刹果歸邦，曾隱地幽樓竹

廿此可見王錡寓圃雜記（紀錄彙編卷二百三）郎瑛七修類稿卷三十九全首云手提長劍斬渠魁一箭那知中為膽胡[illegible]來往以[illegible]光[illegible]處[illegible]如[illegible]交[illegible]東[illegible]揮[illegible]中[illegible]情不[illegible]迴[illegible]游說[illegible]不[illegible]出[illegible]紫金山[illegible]牧[illegible]皆不知是宋本宋人小說[illegible]也[illegible]兩[illegible]卷七[illegible]

[illegible]不[illegible]人之[illegible]久生[illegible]心[illegible]到[illegible]有差 四嬋娟卷

乙七

劉溥 原博

送駕北征、正統十四年秋七月甲午皇帝親率六軍親行討北虜…文臣從者[illegible]上不從[illegible]…小臣從百官拜送伏道左[illegible]絕不[illegible]徒[illegible]淚如雨[illegible]長[illegible]回[illegible]望[illegible]旌[illegible]改[illegible]不改[illegible]行征

感懷、寄[illegible]南京又北狩上皇方回[illegible]地[illegible]行[illegible]年[illegible]石勒[illegible]何日[illegible]望京城[illegible]山河圍一[illegible]

湯胤勣 公讓

[公讓[illegible]來[illegible]人見一大[illegible]服[illegible]吹[illegible]宗[illegible]人[illegible]詩[illegible]迴[illegible]游[illegible]中不[illegible]出[illegible]紫金山[illegible]公讓[illegible]也]*

蘇平 秉衡 雪溪

[少時作織鞋詩人呼為蘇織鞋…詩話甚稱之宋一代大儒[illegible]一章得律[illegible]人[illegible]落句[illegible]字不[illegible]欲[illegible]詩二十[illegible]止[illegible]吳[illegible]一[illegible]某人[illegible]雪溪得詩云[illegible]評[illegible]詩[illegible]相[illegible]也云]

陸德蘊 潤玉

送人遊新安、[illegible]人之東風[illegible]落花舟一葉[illegible]到江南

[劉[illegible]云[illegible]作入[illegible]集]

錢曄 允輝

[illegible]江周岐鳳、一[illegible]如[illegible]如張[illegible]四海[illegible]人[illegible]孔[illegible][[illegible]詩話[illegible]]

張彥倫 □□

~~云[illegible]一箭[illegible]中[illegible]聞[illegible]時[illegible]如[illegible]~~
~~[illegible]中[illegible]紫金山[illegible]（紀錄彙編卷一九九）[illegible]~~

** 參觀本集日記了十

愁、來何處所去何邊半在胸中半在眉門掩落花春去後窗含殘月酒醒時濃如野外連天草亂似空中惹地絲除卻王侯歌舞地人間無處不相隨［此詩出謝海叟集又見元宮之人同時作］

張璨 遵之

乙八

恪公詩話謂璨才士也［國］眉黛羞新月瞳人剪碧波……瑤琴送下徐州舞絳幘吹河……啼螢啼鶯喚春歸細雨騷……君家調得相思曲……蝶思迷芳蕊蜂情怨蜜叢封緘未蓋薔薇露云云詠美人

鄧文 用屋

竹枝詞、金谷何曾半步行碧雞那解玉曳鳴儂家夫婿久離別懶以南山共白名

丙集一

李東陽 賓之

［國家休明之運萃於成弘公以金鐘玉衡之質振朱弦清廟之音……渢渢乎洋洋乎長離之和鳴共命之交響也北地李夢陽一旦崛起侈談復古……詆諆先正以劫持一世關隴之士坎壈失職者群起附和以擊排長沙為能事王李代興祧少陵而禰北地目論耳食靡然從風若夫程孟陽讀懷麓之詩為之擿發其指意洗刷其眉宇百五十年之後西涯一派煥然復開生面而其同調之遺言漸次解駁孟陽之功也正……嘉隆之際握持文柄者訾北地而擿長沙者先矣為之撫然……蓋其晚年氣平志衡……自悔其少壯之誤……於詩西涯余有三致意焉今之談藝者尚奉弇州卮言以為金科玉條……豈知元美固晚而自悔以長沙之詩為尊其宗旨其字字學劍記則未見不能然自失其也……］

擬古樂府、文成封五利封神仙只在東海中文成五利死天下神仙皆妄乎漢

卅七修斋稿卷四十一载论范某人和尚帅去未学师去未诗识至附注生致略

张子皇帝在篡皆何愤曰人何以见不见在手分算尽计当是皇后唐帝 [署字] 交成死 ○ 和尚是宝外家姿是王子和尚死军事在前道太师和尚和生谁能死生图圣死图那老太师受谁是老太师

丙三

王越 世昌

[王越百十余载……出身衡谋勤见未称……汝是自家事一柄中六丈人日横塑磨角出影出室之思]

与李布政彦颂[illegible]念过学陶学韵自[illegible]来常送客不[illegible]分是利阳人

次韵学士大理王詠，东[illegible]象学然智在杨[illegible]谨不[illegible]蒸之

自注，自[illegible]儒发[illegible]的发注[illegible]客[illegible]用[illegible]难[illegible]智[illegible]之[illegible]此地空

发西胡笳吹作雪人[illegible]经烽火炼未[illegible][illegible]之[illegible]如日[illegible]仰学[illegible]

杨一清 应宁

[公生而隐宫[illegible]传人才情[illegible]给谈引士[illegible]提学陕西赏识李献吉[illegible]敬在石淙诗稿[illegible]献吉评[illegible]而献吉[illegible]杨公之诗[illegible]长沙[illegible]弘时长沙为一世宗匠献吉[illegible]杨李[illegible]之[illegible]杨[illegible]李也]

丙四

陈献章 公甫

[借诗讲学[illegible]作[illegible]评[illegible]帽[illegible][illegible]诗[illegible]四子[illegible]诗[illegible]文[illegible]传[illegible]本[illegible]二[illegible]子[illegible]诗[illegible]西[illegible]先生[illegible]人之[illegible]……人[illegible]白沙为[illegible]诗人之宗[illegible]诗[illegible]先生[illegible]为诗人可[illegible]]

午睡[illegible]人[illegible]一榻[illegible]不[illegible]几读[illegible][[illegible]

此叙所錄篇什竟不知所謂振奇僻古者在集中在金陵撰述一節本黃眉翁照陸瑩秀才【阮文操談子二十一頁文海子 一九五十四

8月中六、贈孫日生子十五為人師陳希王孝通先生之儆於也莊白沙北面定山之交乎

籠云：南自是禪學，如此語云云，又云天涯放逐浮雲閑，事謝金剛一部經是也。又其語云是子如愛此景生涯云云，南禪學初無此詩何若如宋人所謂陳腐陳腐也。】

莊昶 孔暘

【而用道學語入詩，如所謂太極圈兒大先生帽子高……緣情體物而其詩堆垛楊廉夫評其詩以為高出於唐人枯寂奧窔……蝶蝶深深見，摽梅惜此枝枝已老，此定山溪邊無語天機詩樓上柳枝小枝小枝為楊柳花，此山野種楝入後生之詩曰中先所謂不如詩黃花前路宋多生蟹命良可惜也。荊川之稱選二詩集，白沙定山荊川三家詩絕不可學，擊壤之後以為詩派正脈，是冤雅矣，少陵之爛眉二家唉不後白沙之口】

丙集五

【百年以來士大夫學詩者，輒訶斥宋詩……未有不出於長沙之門者也。】葉城【石寶】以下六人，皆長沙門下君子之選。【羅玘門楊廷和，欲請為門生之稱，云揚春之詩曰：白頭王老送北面形於詩，宋先哲賢師門可是已矣，文詞崛奇自出己眼，槐從后直不受指授，蘇門之詩歸之長沙門之文章莫之能讓大於稍後之已出於前者門者也】

石珤 邦彥

泗上：修竹萬竿秋一徑，出匝地陰

寫懷云：記得去年今夜客，夢魂醒後又忘書

羅玘 景鳴

【少出西涯之門，為詩文振奇僻古，務自己出，在金陵每有撰述，必棲踞喬樹之巔，霞思天想，或閉坐一室，客從窺窺之，見其容色枯槁如死人狀……常語其稱少之霍為之作銘，墓志之工，應當時所傳，其文章精大，稍不快意，死者之所以也，晚於文章尤尊推讓，常語立仲深四夷之言之文章惟楊一清次，說元次又次羅玘】*

吳與弼 子傅【以躬行心得之學，其於詩也制詞峯峻清之頗不為詩話所為，白莊亦以為能詩語，存其詩集者不下千首】

羅倫 彝正【如石田祖稱至禪房花木深中，如淨土池塘動外盡之句，而集中不載】

*此謝瑩居官謁子咲

黄蓮翁先生六十五歲象定日重順熱石杓壽星采奁壁畫之比樓與誰不覺吳家
為壽詩魯魚*白陽王蒙逸此而形結之

邵寶 回質

[及南廣部市娼受業西廬之門西渡以布錢內呈敬之……西廬先瑕壽附之以論大張西
以猖寧主師法櫝然而不變……鍾伯敬嘗謂予曰吾同時之士以吳先生詩之惟邵之[illegible]
余之從游邵寶先生之]

寄蔭空山、壁畫小蜂結巢外有情花記錄此中
乙終蒼朮神、寄囊花在綠猶憐驛橋上來寧結唐

殷清 士廉

以蟋圖佝僂大漢、三五戲為蛇戲圖屠見摩玄嗣表盤小奴斜作江南之喜容者
三第黨奴結新圖紅暮子雪如象巧劍朱圍玉尾大漢坐清変長謂明珠擺劍者
安山得牌驗大柳下只蟾蜍結丸友寇穴蘿花之伏甚遂村童憐之結莖鄙而迫
於人子戰以讀得記之、蟾蜍結土丸至智竟差以中包寅冀子果外裹抱綠栗餞誰子
收捷圖結何捷度論出去尔荷程又以衡巧衛遊罷生一濟逼滋六層九中途逆強
暴齧新戕擢突至難不寧之勢歸附勢力 踊未不少順坎生之遊落空路以首為番獲以股為擲
爬以塑旦戴千上我類走出宝朱推丸下方噫四空隙周旋巧轉每勤衝突絞閃
九安隱謂尔功已畢隱分收官攫坯壞財難施材童無劉我的策時一揭空宮
九友陵掌校生蓮名啖甚籌共捨抱至難拱珠礎方功已共表餘金得求斷想
至推捉去以收子象喪穴……

數計郎中山僧風墨菊一時能子併泚於世生及身雖絕鎮 天順中吏云林良仍元夏永田竹岳正葡萄計禮菊
細蕊如古翁再畫、漸近夕陽空以息未尽結霜敢奉聞

魯鐸 振之

當年平次分錫兄懷詩 抽出從藥說惜熘但筆隨生

[右錄石熙峰羅圭峰等六公之詩 法長沙之門人也……嘉靖初北地李子崛起陷和田西涯為相詆文取舊坰者八十餘載蹈者不惟詩文靡敝而人才亦從之……嗚呼詩文且勿論 史熙峰以下諸公生逢弘治正德之朝抗論諍諫而邦家柱石永陵之能法長沙所取之大抵而以數跟自之罅隙可乎斯不可以不辨 因因詩所繫不獨文章升降之際也]

丙集六

吳寬 原博

[學有根柢之當枝葉家子栖宇……晚歲爲先生詣於鄉亦以公在廣閑不用大用無用以自寫云]

悼況摩樓當史 一貧比舊東坡有三絕如度不能磨

王鏊 濟之

十一絕句 白首花之光說沙道俗猶 勤胡爲藍山夜 歐陽然子寫詩文未是家蹤 少年予子重遠功名帽戒衣冠角子以編詩何并上路並當實續子曾中二數黨朋從一第收九江生靈是安成說公論王條並歌親臣當說寄封侯 蓋是諸之類室樓八縱繩地石未休並送十句猶不遠重懷解是帝王州六

程敏政 克勤

[何撰辭比子欽 惟善摘瓦棲杌刀詆眉山以掠雜罵九老之作亦屬西山是且比於辛生]

倪嶽 舜咨

詩論大廉使 各肉我說披拿相假使君只指絃材

送子侍郎歸故鄉 慢歸嵩攜瓜劫及子示老誰知燕境逢

陸容 文量

[illegible]

楊循吉 君謙

[好以學問窮人……[illegible]]

[illegible]

西七

桑悅 民懌

[讀書一過輒焚棄[illegible]敢為大言，以孟軻自況。問翰林文學，曰：虛無人。舉天下惟悅，其次祝允明，又次羅玘。為博士弟子，謁部使者，刺曰江南才子。使者大駭……年十九[illegible]成化[illegible]會試[illegible][illegible]為丘學士仲深所黜……[illegible]

[illegible]詩[illegible]十八 柳州[illegible]民譯、李詳[illegible]

史[illegible]名[illegible]詩[illegible]……[illegible]柳[illegible]
人[illegible]……

[illegible]詩四十[illegible]……[illegible]
[illegible]
[illegible]柳[illegible]三[illegible]
[illegible]
[illegible]十二

[illegible]
[illegible]山[illegible]
[illegible]
[illegible]
[illegible]

[illegible]柳[illegible]柳[illegible]
[illegible]
[illegible]柳[illegible]
[illegible]
[illegible]
[illegible]

四八

沈周 啟南

[illegible]先生[illegible]畫擅名一代，而一時[illegible]推挹其詩文……余[illegible]
耕堂[illegible]……石田[illegible]

做庵人旨[illegible]吉兮判比度字而未化已而將至少作筆出來之而從入於少陵處亦
有山劍南之旨[illegible]況[illegible]之蒼文章之意境老而作者之[illegible]未臻究此
[illegible]理學[illegible]而迫[illegible]而近俚[illegible]村夫子見圖冊[illegible]
之保[illegible]之鳴[illegible]代數[illegible]旗[illegible]
[illegible]中興[illegible]神像之以[illegible]
道[illegible]神[illegible]……小心[illegible]大小一一[illegible]
[illegible]神[illegible]神主[illegible]日神[illegible]
[illegible]日神[illegible]……[illegible]……
[illegible]以大[illegible]……[illegible]之以下[illegible]
[illegible]不[illegible]日[illegible]今[illegible]神[illegible]……[illegible]日之[illegible]
……[illegible]……

二月八日過靈巖[illegible]南部[illegible]中途止[illegible]陶煙[illegible]村[illegible]
[illegible]已[illegible]知[illegible]
[illegible]以[illegible]
[illegible]校[illegible]但記此[illegible]

[illegible]小景、幽[illegible]臨水[illegible]沙坪[illegible]大[illegible]山雨[illegible]
竹樹[illegible]雌雄[illegible]母[illegible]小[illegible]一
[illegible]

病中夜雨[illegible]、[illegible]知[illegible]共雨喧
[illegible]（因久雨為之[illegible]及其位）[illegible]雨中人[illegible]人[illegible]日[illegible]雨[illegible] 晴
[illegible]天台[illegible]、[illegible]人[illegible]人[illegible]他[illegible]誰
[illegible]大[illegible]

又同卷都穆悼張靈七絕云高樓明月依然在自注靈年十四五作詩有高樓明月清歌夜
知是人生第幾回之句余甚愛之[illegible]牧齋[illegible]錄張詩僅二首無此詩蓋全篇已佚矣

老年三病、倦眉作字仍需鏡[illegible]鼻若出反苦了 眼花 美味[illegible]堪[illegible]座客[illegible]分療[illegible]作家翁耳聾 風葉[illegible]攻為禍[illegible]左車論之[illegible]梅[illegible]先輪[illegible]屠赤云[illegible]蒙罷空笑筆[illegible]用[illegible]說動勤聲兒女不知聾 老年飲食[illegible]輕了又甚之[illegible]牡丹當廟

詠懶、只堪支鬼存私[illegible]任時先六不堪二

詠白落花詩三十首 錄十七 [illegible]泊為[illegible]比[illegible]影[illegible]○美人[illegible]遠[illegible]別[illegible]○[illegible]別[illegible]已信[illegible]六[illegible]死是[illegible]土一[illegible]本因風[illegible]成[illegible]綠波[illegible]江只[illegible]紅[illegible]之[illegible]久隱中○[illegible]信於今日[illegible]心[illegible]只別家[illegible]
[illegible]陵[illegible]治[illegible]國[illegible]是[illegible]以[illegible]

史鑑叫去

四九

唐寅 伯虎

[文章風采照耀江表[illegible]王右丞[illegible]江南第一風流才子[illegible]四[illegible]如外[illegible]中[illegible]云……詩[illegible]樓[illegible]情[illegible]自放不計工拙[illegible]時[illegible]詩[illegible]以[illegible]詩[illegible]詩也[illegible]]

題畫、青山[illegible]江南[illegible]第一[illegible]人[illegible]不[illegible]

張靈 夢晉

[靈[illegible]學生[illegible]人[illegible]學[illegible]欲作之靈[illegible]不[illegible]日子[illegible]為[illegible]知何[illegible]靈曰不[illegible]王[illegible]不[illegible]年]

臨終詩、一枚蟬蛻榻當中命也難辭付大空垂死尚思玄墓麓滿山寒雪一林松 8

又牧齋之譏文由李回護吳人如是 ~~靜志居詩話~~ 明詩綜卷三十八所錄多推崇之語

祝允明 希哲

悲歡、儂你、陳州對曲，最為當時所稱云二

次韻袁中郎燈夜及門生翁某兒張過其吉事四十之作，亦足可見其學之雜，然詩格之不材肖也

徐禎卿 昌穀

[少與唐祝文齊名號吳中四才子……登第之後與北地李獻吉游悔其少作改而趨漢魏盛唐吳中名士頗有邯鄲學步之誚然而標格清妍摛藻閑婉約絕不染中原傖父槎牙奡兀之習江左風流故自在也獻吉譏其守而未化蹊徑存焉斯亦善言昌穀者與] 丙十

文徵明 徵仲

若博雅淹洽、求服之精嚴出其右者殆鮮月化三人

蔡羽 九逵

[自謂其高自信其為文法先秦兩漢……早業詩好為纖縟既而除陳腐其一歸雅馴晚更沉鬱時出奇語其在議論長者不迨吳人大惜恨同吾詩家此鏡晉唐乃為李獻吉所推高自標表不屑庸稱如此嘗謂吾詩少陵不足法閣其擬唐之詩當時李獻吉以學杜雄踞海內竄竊剽賊靡然成風九逵不欲訟言攻之而借口於少陵以少陵不足法則撏撦剽剝之徒更於何地生活此其立言之微指也不然則以九逵一高易吳中學者可以凌轢老杜大抵如是而已矣]

丙十一

李夢陽 獻吉

[獻吉生休明之代負雄鷙之才僴然謂漢後無文唐後無詩以復古為己任信陽何仲默起而應之……近世耳食者至謂唐有李杜明有李何自大歷以迄成化上下千載無餘子

＊比諸禪也著孫公心生花鑑下改進如神來無浅刀自日不動震天窖二句卻未標出何書董姑胥邀禪室隨查子三李獻吉詩如[illegible]桂[illegible]十分影實在江心錢天階不見人中白是佳句

字鳴呼何其諄也何其陋也……顧吾以改其自命……毒[illegible]模擬剽竊於聲句之間……字句字句篇篇篇篇竟不能吐其心之所得古人固如是乎天地之運會人才之習勢猶之不侔然相僮而必曰漢後無文唐後無詩此百年之宇宙日月皆無[illegible]然生得此[illegible]者而後荒焉再闢乎[illegible]者曰不讀唐以後書引其之詩文引據唐以前書紀經挂漏不一而足又何說也……雖材質倘乘運而起[illegible]霸才擅場得傳誦者二百年以來可以倫比[illegible]從此斷絕[illegible]

秋懷 廣陵之星光主地此一 大同宴席[illegible]同二

出塞之中作 黃河水遠[illegible]邊情此。

送人 殘詩楓葉初驚風[illegible]自鳴來人分[illegible]不同情

睢陽道中 [illegible]德峰……沈著［空谷何須］撞鐘鼓宮女[illegible]竹林笙鏞[illegible]卅宿嚴廊［以上鋪序[illegible]世創[illegible]而照縉紳此］……觀花泉清響［松句］松柏同成行廊金鋪衛光曆［不成句］孤住搖[illegible]……［改[illegible]之田[illegible]篇後之[illegible]十字之內兩句之[illegible]人不[illegible]以為[illegible]之字也不大誤］

○乙丑除夕追往情五百字○［詩止五十韻而[illegible]合[illegible]篇[illegible]八[illegible]標[illegible]之[illegible]而不[illegible]以為[illegible]］○石[illegible]戰場影 [illegible]南[illegible]文[illegible]已[illegible]年[illegible]遺[illegible]勤主字［[illegible]］……［[illegible]内[illegible]……[illegible]云[illegible]大[illegible]傳誦[illegible]……］○[illegible]大[illegible]○[illegible]湖……力[illegible]［[illegible]］[illegible]回[illegible]［[illegible]］……[illegible]［[illegible]云[illegible]中[illegible]之[illegible]創造之[illegible]云[illegible]何[illegible]八寸三分[illegible]也[illegible]不以

8卷一高詩話子[illegible]摘出用字標之誤

云[illegible]法文家遠旨之大者……]……劍磨神仙王再燕樓與細[市中仙王於[illegible]為[illegible]樓與組於詞為聲色]…8

王九思 敬夫

[假從試端陽戲贈唐詩教西涯諸公之題……承西涯門生……相與[illegible]假關之說教其舍所學而從之于是相自[illegible]於長沙之門[illegible]之再讀以及永樂國朝[illegible]年[illegible]集……作為影談及[illegible]南書[illegible]西涯[illegible]…]

王廷相 子衡

[[illegible]何李之後[illegible]子[illegible]高[illegible]……王[illegible]李空同集序云杜子美[illegible]云大家[illegible]朱已[illegible]不[illegible]空同[illegible]書[illegible]國朝[illegible]之[illegible]空同[illegible]所不[illegible]何以云[illegible]以來[illegible]而代[illegible]空同一人[illegible]之推[illegible]而子衡之推空同[illegible]何李以[illegible]正雅[illegible]周[illegible]代詞人[illegible]大云不[illegible]子衡[illegible]七子[illegible]中原[illegible]子衡[illegible]七子[illegible]…[illegible]七子[illegible]]

[illegible]設[illegible]陵城中[illegible]

張鳳翔 光世

[[illegible]李[illegible]空同[illegible]又[illegible]官戶部…[illegible]李上而[illegible]…[illegible]神之[illegible]而[illegible]以[illegible]再生[illegible]中人[illegible]不[illegible]人[illegible]此[illegible]也]

張治道 孟獨

[[illegible]之[illegible]弘治之[illegible]…天[illegible]生[illegible]…[illegible]數[illegible]…[illegible]之士[illegible]北地而[illegible]長沙[illegible]不[illegible]

公是求良必望錫之詩者也]

嘉靖丙戌六月五日京兆驛救進二獅子歌：咨咨老先生[illegible]擇戰[illegible]房廩圃觀東闕自顧老我廉頭[illegible]換衣一匹[illegible]廉傷[illegible]人間[illegible][illegible]呼[illegible]物[illegible]

周祚 天保　山陰

[嘗游李東陽[illegible]門[illegible]士[illegible]心非[illegible]學天保自[illegible]中[illegible]使[illegible]致之[illegible]稱弟子[illegible]之士北學於東陽[illegible]天保[illegible]省[illegible]也]

黃省曾 勉之

[累舉不第交游益廣且新建講道於越[illegible]謁[illegible]作會稽問道錄[illegible]之[illegible]成功[illegible]又學於[redacted]之[illegible]……李獻吉以詩雄於河雒[illegible]又北面稱弟子……刻[illegible]全集以行……[illegible][illegible]學[illegible][illegible]中[illegible][illegible]以[illegible]生[illegible]]

丙十二

何景明 仲默

[錢寧方貴倖持古畫造門求題仲默謝曰此畫毋污[illegible]之……初與獻吉創復古學名成之後互相詆諆……嗚呼詩至於陶謝文至於韓亦可以已矣仲默不難以一言抹殺之何也……[illegible]校書[illegible][illegible]代為[illegible]唐[illegible]宋[illegible]舟之[illegible]自遠捨筏之說[illegible]左右六經抹殺八代文之指歸……寧不知仲默所謂文者何文……獻吉[illegible]致仲默……獨於所云[illegible]論弘正以後之詩[illegible]學[illegible]種[illegible]面目[illegible]不知何等仲默[illegible]之[illegible]也]

薛蕙 君采

行路難 我歌路難什[illegible]之[illegible]一[illegible]丈夫[illegible]天子[illegible]左右[illegible]重[illegible]遠[illegible][illegible]交誰[illegible]……[illegible]高[illegible]人[illegible]九折坂[illegible]我三[illegible]行不[illegible]閣[illegible]仙[illegible]

李濂川父

[作理情要友人左國璣嘗以古書勸之以大梁詩之作川父自序其作同離間介居日久讀古作思想其所大者詩之數百篇語錄之落踪之意其絕句云唐人無題宋無詩後世經狂悖見詞無顛倒其法後肺腑於絕無撥其神奇又云洪武詩人稱高子高楊孟載及張徐後來英俊峰出遞興遞廢以後如當前覆轍剽竊集及治猶且是非乎詩卑不羣無意]

當歸之藝苑綱目範前輩後捷大家詩律總推唐太史文章誰繼宋金華未解見尊千古漫說國書論五季陰林角衛才思深策時重兼奪生花城南影翠四題卿似張平子三嘆意同柳士師

丙十三

孫一元太初

[年三十七……太初自言羽化時已百多歲早死詩名聞天下]

衡門河水繞蒲柱開之滄煙條竹月墨之

瑤臺故瑤臺……且見梯來上霽后往來後嵯峨見來鶴去

殷雲霄元揚

[如樓底而力不能構文淡仲作神樓圖以道之初用修集有作法化神樓也]

鄭繼之善夫

[林志如頁恒撰福州志有少為詩事微杜時歷天寶地遠撿遺以為無病而呻吟以發其時政觀之設言實何如邪曰無病而呻吟為臣子者分將請東封從此得而後可乎甚矣為杜之作也]

傅汝楫木虛

大明詩綜不采，明詩別裁亦只選之而删去末四句

此見中麓閒居集卷10崑崙張詩人傳

殿外探看8上 [illegible] 引陸之龜蒙 [illegible] 隨李 [illegible] 江 [illegible] 此詩 [illegible] 四 [illegible] 人來

沙溪縉生為懷麓居士友，沙溪堂為居易作，林公會之詩甫云

許天錫 啓衷

【此張詩為李長沙作，與詩學紀詩集題于書閣上云：嘗以當面以答隨其隨出林逐其林……今閣中諸公皆不載其詩】

張詩 子言 崑崙山人

【其兄林公鶴為太白詩，詩太白自謂其素庵先生之日下明堂第一翻之，向不[illegible]其公子云：醉後大笑，太白為之舞，其子云：吹簫起舞今日崑崙山壁像為白矣……其狂放不羈力李中麓嘗對之曰：[illegible]之聲向不得驚人亦可以雄見也】

丙十四

朱應登 升之

此處斷橋隨過岸山，石碓自春知水長，布帆初飽覺風來

王韋 欽佩

閱試卷除夕*

蔣山卿 子雲

主眠君試庭前樹，葉來後來殿裏看，何堪深夜日邦無只，惆悵滿徑吹閣，胡笳出塞座裡琵琶寫寒聲，凄切鶴唳出宮詞。風捲綠簾月上鈎，簾中紈扇不宜秋，從今只在君王手，莫擬承恩到白頭五

陳鐸 大聲

【人知大聲善樂府，不知其能畫，又不知其工於詩也】

丙十五

楊慎 用修

【其筆意黃葉詩為蔡清文正公所知，嘗第又出門下，諸文加錄，實皆指授及此也

*七爰 米簡天花寺詩（寄家湖上天花寺 一一軒窗向水開 不用閉門防俗客 愛閑能有幾人來）只是學了前記收尾為散文 [illegible]

8冊卷 馬治齋 過玄明宮 [illegible] 像往子六十詩 [illegible] 隨云 [illegible]

[illegible] 一一以向空 [illegible]

喚之改古才批茶陵 [illegible] 內為之 [illegible] 廬用修乃 [illegible] 模采晚唐劇為 [illegible]

廬 [illegible] 之詞 [illegible] 倒 [illegible] 茶陵別 [illegible] 不 [illegible] 口 [illegible] 也 [illegible]

過 [illegible] 三生 [illegible] 水 [illegible] 山 [illegible] 一 [illegible]

[illegible] 中日月 [illegible] 風 [illegible] 天 [illegible]

[illegible] 中 [illegible] 川中 [illegible]

[illegible] 石 [illegible] 門 [illegible]

[illegible] 玄 [illegible]

[illegible]

蘭廷瑞

［詩出楊用修集］

枕上口占：枕上詩來甚不 [illegible] 燈 [illegible] 梅花 [illegible]

霜風凍作冰

朱青松鶴

太素軒：磐陀石畔看書屋 一一軒臨西水開 不是 [illegible] 門防俗客 愛閑能 [illegible] 只幾人來*

丙十六

韓邦靖 汝慶

玄明宮行：B [illegible] 前 …… [illegible] 玄明作萬里 …… 千門萬戶 [illegible] 玄明 [illegible] 第一 …… [illegible] 人 [illegible] 一旦 [illegible] 山 [illegible] 水 [illegible] …… [illegible]

[illegible] 玄明 [illegible] 宮

長安宮女行：B 長安 [illegible] 二鼓 [illegible] 門 [illegible] …… [illegible] 到天曙 …… 天明 [illegible]

[illegible]

東家宮室……正看閑閑隔壁天，怎度前番歲月，此中日中石新人不甚解，閑了乃是自相憐
平生謾說樁去住，卻說綵衣玉鳳樓……東家只如如花貌，思入黃金屋已落西
風，只如如玉瑩，姻後剪鳥只歡不了……還了千里還家路，大同村得到乃管常這般兒
何曾見，深院籬薔之習日射鳥飛天子說神仙時，白了這乘六龍逍遙的，慕乎畢竟終相
不知何日來此中……京師暫往鞍驊轅，慶年這蘇州居錦，卻向滿庭三四月，歇這
般般生是稀……只怕鴛鴦色藝高，隨人說年年往那空花，亦曾虛擔西陵枝柳
何人攀，羞嫁君王不御人，鉛華消盡謂誰來，閉深院日紛紛，行程米半升，大官寄
空只有望虛饑寒人只我入天國，諸我將我帝主恩，忽知咸陽這般帳，深宮何
曾但濃眠……看書空是等他回，閑過君王不得色……深宮不知多少家在白河
隨地侍……君王只爲些少路是那里，當時說曾借當時陝西只奈人，此身道是落人書……
這般可憐謾世何不止，六放宮女出，幾羅多第一宮家宮相許

丁集一

高叔嗣 子業 （錄其一百十一首）

王慎中 道思

[嘗謂李中麓曰公但服膺荊川，不知荊川所云之緒餘是自得於此]
南康道中……十五夜月：還之三五夜，江郡數星河，千燈水上流，象先高興，照影入心
微，半念寂寥淺一燈多，不知何處霜樓深處如月出何

羅洪先 達夫

[達夫譏人言書仙者不死，又戲言只之道，南高海上蓬人馬生好奇怪怪之士也，余遇
之京口，謂余曰念菴先生不遠數千里訪之於虞山，與其相見，年余，歸而之居西江老
人，衣冠甚偉，杖策扣門，不告姓名而去]
後園南村雨，北村晴，田盡雨來更遠，東風吹雨衣不濕，我在桃花深處川

廿八字皆羅也
按明詩紀事戊籤卷十九朱曰吳張太谷書云弇州作此與同里王即大收拾郭舍若倒插斷挂之法自少陵發之當時與同一人而已四友齋叢說卷二十六評右城詩[illegible]東稽文衡山蔡林屋王稚登諸人詩皆為巻木桔野跋倚杵又[illegible]自破調第一篇玉立出遺法言

李開先 伯華

［嘉靖初王道思唐應德倡論盡洗一時剽擬之習伯華與羅達夫趙景仁諸人左提右挈李何文集幾乎遏而不行］

呂高 山南

［嘉靖初稱才士者以詞八才子者晉江王慎中道思毘陵唐順之應德富順熊過叔仁慈谿陳束約之南充任瀚少海章丘李開先伯華平涼趙時春景仁而山南亦與焉嘉靖末王李諸人亦有七子八才子之名遂為所掩然而八子者通經史諳典故往往為通儒建[illegible]以實學見聞以後七子方之殆日暮乎已後矣］

暮秋述懷：滿空雨聲夜窗空燈掃散裘坤向釣天顋夢挽向滄洲獨坐謀平生皆是往者未路方思馬少游珍重故人捉隱意故園南郭可淹留

丁二

王維楨 允寧

［為文慕司馬太史公時斷挾常語曰嘉靖詩脈盛少陵自謂得其神解尤深於七言近體以為其迴旋開闔關鍵轉接之主出主比至法已至插而倒插而無用斷挂倒插之法在宋元以來惟李崆峒一人而及王自道得斷挂倒插之法以至纖悉如繫如絲倒插大經之講求甚緊嚴皆指點篤學士指授如總錢眾人搖臉言可一咳也先宗讀槐野存稿集大出批至後云寬棄中餘年杜氏陰集二十卷王君此二卷者不知何以自來而學士家至今皆得道之］

蘇澹 子冲

背面美人：粧台翡翠下玉除闌山背立遍屏梳倚人欲見春風面但道蕭郎不肯來一釵斜簪烏雲鬢欲蓮圓分明環珮響丁東背人不是無情思自在紅顏畏畫工二

此詩必有迴應不開合不關鍵不轉插而畫人此重亦調不甚留意於此

又與皇甫子安一首錄入本卷蔡汝楠子木下

丁三

茅坤 順甫

[鹿門爲郎，用吏議計僻，業治生……嘉靖末，倭亂東南，中倭胡績溪為督府，以同年生客之，咨訪料敵設謀，用順甫之策爲多。順甫亦遂自喜，以爲扣囊底餘智，發足以譎傳也。為文章論，常論文章之道，遠宗司馬子長之後千餘年而得歐陽子，又五百自而得荊子，搜之爲儲書，批點唐宋八大家之文以正人。論順甫之詩氣格可以追配古人，而惜其學之不逮也。順甫於同時惟推荊川一人。胡績溪嘗以徐文長文示之，詭云荊川，順甫讀竟，歎不已，曰：非荊川不能作。已而知為文長，故取視曰：始是名手，惜後半稍弱不稱耳。]

許相卿 台仲

除夕集懷寄以慈唐澤光同韻遠弟燈上點明

丁四

皇甫涍 子安

[自負高峻……宜其覽不逮古家也。蔡子木為詩笑之曰：五字說此詩如繪一發，雖精思堅難……[元沖]子浚兼善，因位為少玄集，而[司勳]子循序之曰：探微合變……第子安讀張、王、李、何諸先，廉其風格，考之典籍，常曰：詩不出周少陵也，餘皆任……廣搜六代之詩，拔唏駢說，雅評為最，乃曰：詩不出周也，諸也又……而說開元天寶之盛，而以王孟為乃曰：詩證遲遠，亦皆傳開元盛世之所獨……胡應麟之五言而七言近體，皆不加點……余觀國朝以來，中吳文學，自是原本自黃魯直之說本八折於北地……而吳中好尚北學，南代黃代中表興者也子安……不矣，凌駕時學子循之序所謂等好少陵者於好少陵也，好北地者，歸附之少陵也……子循之所謂豈用少陵者於舊少陵也，舊北地剽擬之少陵也……子安少折於李何，子循稍屬於王

十眼八語律不但四照是二句偏枯空時八句門前某水乃比喻高峻渾其庭下何花不見類似
皆如王弇州所謂俗僧賺嗾集以之實之也失之了一興王陽明所謂中為

又盧老堪校雅量之以盧少楩贊稱其險遙語蹊張臺裝且不能盡汲殺晉人錄宋五言手

李文字之意不惟以時代上下抑合以聲勢盛衰為可悅也

皇甫汸 子循

〔同生四勤甫氏兄弟……於當世之詩傑然者也……子循自評其詩以謂寧与我周旋久自來一派也不肯學步少陵而不能不讓靈於王李〕

古言乘興聘取之賦新詩莫隱於此以其陌上相逢厭衰好客中皆是素手人所爲高數步宋林西崑古叢林兼宋空生之用陰庭下有花高瞻僧門前水空時以〔蔡子木云庭下向花二句可謂詩人之極思矣〕*

丁五 謝榛 茂秦

〔當七子結社之始尚論有唐諸家茫無適從茂秦曰選李杜十四家之最者熟讀之……諸人心師其言厥後雖爭擯茂秦其稱詩之指要實自茂秦發之茂秦今體工力深厚句響而字穩七子五子之流皆不及也茂秦詩品兩種其詩律圓穩指擇新焉其引正之選詩如王應選如漢魏初盛比肩之極嘉隆之高第也余錄茂秦詩七子之論仍以茂秦爲首故使之爲詩者知以匠心制其筆端除分其涇渭存徐文長之論法也以諸人傳皆紛紜覺凌厲中布衣之哮憤不平者又欲余選茂秦之集存之〕

盧柟 少楩

〔謝榛攜柟詩游長安見諸貴人謂而泣曰生錄一盧柟敢至死而不救乃從千古悼之哀之流而申湘弔吳人陸光祖爲浚令平反其獄……徐渭可想見盛如此……才氣橫放實可以踞駕七子而其早死不与時賢爭名故諸人皆置而惜之〕

李先芳 伯承

〔德州林下享文壇盛名後之年四十餘年八十四而卒然伯承未第時詩名籍甚西曹一時先於李于鱗與于鱗結詩社於張肖甫元美輩多大理諸公入社元美實援于鱗李又爲介元美於是于鱗嘉靖七子之社伯承至若數紛蜀此廢後李王之名已鳴翼斷廣〇何良俊〈翰林〉乃了縣陽高士彭咒望次極陸侯造化神天工歲穀能四也容律

*可笑其錄詩之先後逆至[illegible]錄為詩為後手

而伯承於左史蓋其五子七子之列諸不及伯承之晚年摘為標目…擲于惠以唐宋摘其詩棄擲而唯伯承之樵談是聽求諸己因其上稅集中之類類皆指樂府標陳汴游遺子惠遂出不取爾…余嘗之覽德水所見之詩甚舊唐下為晉楚撏撦伯承集之排整甚而從小鄙之後余錄於于鱗之上以伯承之說為之端華且以著其可以告之口也]*

李攀龍 于鱗

[嘗讀其集剝擬鉤摘影略人所習見不得其攄捨之以為資而至矯悍蔽塞之材足以掩之嘗自為評詩自天寶以下文自西京以下誓不汚吾毫素也…僅五子七子之社吾群王元美以名家獨傳羽翼而鼓吹之至聲益大噪…據海內文章之柄垂二十年後之推服者以謂上追秦漢以下蔑漢唐…繇今讀其論古文百年尚未定也…其擬古樂府也謂當如胡寬之營新豐雞犬識其家至於所營者新豐也至於陌巷街衢未改故舊也而況之今改而營新之廣圍之錯綜哉寬之必求合也其云擬議以成其變化不云擬議以成其臭腐也…於五言古詩曰唐無五言古詩而有其古詩彼以昭明所選為古詩而唐無古詩也則胡不曰魏有其古詩而無漢古詩晉有其古詩而無漢魏之古詩乎…於古詩判唐選為隔漢之分野別中集如何謂…七言律謂[illegible]學師借三百年來推為絕唱至字字三十餘字選之至字句皆從中出之三百年來雖已博覽出周禮漢官何殊詮譯…詩李供之餘設格少陵為鄙放若人而以笑模擬為從稿偷句為鈍賊也春城生寒動回東方中路云舟共載鄉云之子今逢海中驚驛騎之塵江別[illegible]呼按揚爭母謂許自天傳報何郎歸以唐謂…何來天地雄中原…懸崖成洞峽山峽日道…到處求高未於難迹…王承甫之屠長卿書云讀足下與王元美書所稱斥李于鱗處深快之然於文可謂未及詩…七言律高華傑起拔至選即每篇多寡中有數處凡為格

*原词云拔剑出门去，便见其拔而走险之意，故可承以咄吾为非之"我"，大可为怅欣则从我为贤妇且不可夺，何还去，读何干关为非乎

8 原长之曲卷集子17号之满江红之去迹出处于鳞撰乐府全录集题只一篇之中更三四字盖据为已物

调调之乐 [illegible] 重楼 [illegible] 陈生尝倚声为 [illegible] 之曰万里江湖迴深黑 [illegible] 新诗读落日 [illegible] 风 [illegible] 眼 [illegible] 中原 [illegible] 乾坤 [illegible] 新人云々大抵绝倒

8 遥望南 [illegible] 径雨 [illegible] 是 [illegible] 诗名 [illegible] 少年 [illegible] 多

独度娘 [illegible] 集 [illegible] 不是地下 [illegible] 人 [illegible]

翁媪 [illegible] 中可 [illegible] [本词 [illegible] 字] 蘭 [本词何字] 用 [illegible] 之艾 [illegible] 莲 [乃本词兼用蘭二字] [illegible] 中8

东门行 出东门，不顾归。归来入门，怅欲悲。盎[盎]无斗储[二字为本辞词中所加]，还视架上无悬衣[本行上作视桁上无悬衣]。怅欣[拔剑]出门去，儿女牵衣啼[衣上衣啼]。他家自[但]愿富贵，贱妾与君但[共]餔糜。但[共]餔糜，上用沧浪[仓浪]天故，下用黄口[为黄口]小儿。时更清宜，慎不可干[今时难犯]。一旦复急，申当慎行。吾望君归[去为迟]。嗟少年莫为非[教言君自爱，莫为非][此篇本词前半节句便云拔东门……仓浪黄口以仓为黄字巧拈扯……此而云沧浪黄口何其笨也……]*

陌上桑 日出东南隅，照我西北楼。楼上有好女，自名秦罗敷。罗敷贵家子，足不逾门枢。性颇喜蚕作，采桑南陌头[本词云罗敷喜蚕桑，采桑城南隅，今加二句至枝蔓，上言贵家子，下言小家是自之象]。上枝结笼系，下枝挂笼钩[本词青丝为笼系，桂枝为笼钩，言采笼之饰也……今云若谓笼之係与钩皆挂于桑之上下枝也，未言罗敷之盛饰而先序采桑之事与亭甚矣……]。行者见罗敷，下担捋髭须。少年见罗敷，脱帽著帩头[本词脱帽著帩头，少年轻俊自衒之態，可谓好极形容；至今日脱帽出帩头岂知其前掉形之矣，北人之风致如此]。来归相怨怒，且复坐斯须[但坐观罗敷，但坐之坐指……云只为也，今云谓为行坐之坐字亦何谓]。使

8 王壽卿湛樓詩集6寄鮑雅堂自注第二首少時與雅堂讀漁洋集至齊名他日予儕目此時人
悦述其父之若牧高出則乃所謂高名後日予伊切勿為後時人矣

君自南來[illegible]五馬車遊戲高致問為是誰家姝羅敷小家女秦氏自有高樓又《焦仲卿妻》[illegible]《陌上桑》[illegible]是焦仲卿妻謂東家有賢女自名秦羅敷[illegible]以為奇巧而不知其大不可通也陌上桑之[illegible]閨閣[illegible][illegible]不應焦仲卿妻之母所聯東鄰之女而為之以秦羅敷移之人之西鄰者其也此若言之則遠近相距[illegible]以地言之則廬江絕於邯鄲是故為焦仲卿之詩不必援羅敷而據陌上桑之篇不可以援為證也。《羅敷年幾何十五頗有餘二十尚不足十五頗有餘》何其從而解之也十五為人婦頗有餘謂為婦始則此[illegible]面目可為排[illegible]》……小吏為府吏《焦仲卿妻》詩云小子無所[illegible]何所助婦[illegible]此[illegible]入何謂》《使君一何愚……羅敷他人婦使君他人夫》《使君自有婦羅敷自有夫》羅敷[illegible]出[illegible]人之設設之言此三節皆[illegible]雜置夠之詞也應出羅敷之口》……東方千餘騎夫婿居上頭》……其家在小吏《十五府小吏》謂為小吏》猶為朝大夫稱置郡太守出入專城居《……三十侍中郎四十專城居》……東方千餘騎也侍中郎之[illegible]也用以贈使君之[illegible]……專城居專城二字但以郡太守為稱……他日作郡守家之詩動以東方千騎為言者皆由於此》

宋庠子相

《[illegible]林[illegible]之[illegible]時衛相公一日曰前世子一日曰[illegible]用以鋪張昭代推紀建安……[illegible]等不思向[illegible]循[illegible]而淺[illegible]……也不亦君中士之[illegible]遠聖賢之回耶》8

丁集六

王[illegible]貞文集

《地望之[illegible]之[illegible]為象謂是以翁張吳[illegible]收嘯于後於是[illegible]下生望[illegible]門[illegible]……彈射四

見又周卷胡應麟

趣……而元美晚年之定論則未有能推明之者也元美之才實高於于鱗……為于鱗牢籠推挽門戶既立聲價復重譬之登峻阪騎危牆雖欲自下勢不能也迨乎晚年閱世日深讀書漸細虛氣銷歇浮華解駁於是乎淟然汗下蘧然夢覺……論樂府則亟稱李西涯……而深譏模擬剽賊之失論詩則深服陳公甫論文則極推宋金華而贊歸太僕之畫像且曰余豈異趨久而自傷其論藝苑卮言則曰作……時年未四十……未為定論……元美之虛心克己不自掩護如是今之君子……徒奉卮言為金科玉條之死不變其亦陋而可笑矣元美病亟劉子威往視之見其手子瞻集不置也序弇州續稿亦云而於其晚年[illegible]子瞻之[illegible]胸中所欲當是[illegible]不可[illegible]之不然耶王伯穀作集序晚論余竊取其意以論元美

經封邱謁故尉高適祠四作：我行長[illegible]之封邱紅塵漫漫不[illegible][illegible][illegible][illegible][illegible]西[illegible]一[illegible]大小[illegible][illegible]不置[illegible][illegible][illegible][illegible][illegible][illegible][illegible][illegible][illegible][illegible][illegible][illegible][illegible][illegible]凌[illegible]如

太原道中書見：不斷峰巒色何由見晉陽傍山見三穴入地滿中倉[illegible][illegible][illegible][illegible][illegible][illegible][illegible][illegible][illegible][illegible]相笑[illegible][illegible]古陶彭二

[illegible][illegible][illegible][illegible]出行[illegible][illegible]水宿遠近不計程[illegible][illegible][illegible][illegible][illegible][illegible]白門[illegible]日[illegible]三月[illegible][illegible][illegible][illegible][illegible]一[illegible][illegible][illegible][illegible][illegible][illegible][illegible][illegible]官[illegible][illegible][illegible][illegible]心[illegible][illegible]園桃李花如錦[illegible][illegible][illegible]人[illegible][illegible]生 如

西城宮詞色色：羅衣[illegible][illegible]裁錦[illegible][illegible][illegible]一[illegible]開菱花小樣黃金合[illegible][illegible][illegible]人進[illegible]來四兩[illegible][illegible][illegible][illegible][illegible]紅雲[illegible]一[illegible][illegible][illegible][illegible][illegible][illegible][illegible][illegible][illegible][illegible][illegible][illegible][illegible][illegible]雨[illegible]中六[illegible][illegible][illegible][illegible][illegible][illegible][illegible][illegible][illegible][illegible][illegible][illegible]明[illegible][illegible]一[illegible]天[illegible][illegible]八寶金[illegible][illegible][illegible][illegible]七

*答蔡春圃縣丞雅集77王正誼句名下士無天下士眼中人半夢中人
**園中調馬不合

姚匡叔以[illegible]用晦詩王山宮[illegible]出來詩卷之七言之[illegible]西征[illegible]相知奈晚何且將魚素慰[illegible]誰為道消息[illegible]鄰卜居[illegible]已過[illegible]八公君弟集忠、倡七子者其[illegible]本社[illegible]融[illegible]門庭[illegible]羅

[illegible]處[illegible]處[illegible]夜又[illegible]天與先生[illegible]德機[illegible]雲間[illegible]從他自簡[illegible]人[illegible]來[illegible]樓[illegible]羅且[illegible]南[illegible]作[illegible]雨[illegible]五日[illegible]文作為年[illegible]柳[illegible]師[illegible]三[illegible]不及山陰[illegible]時

閑閑 [illegible]自[illegible]不[illegible]眼[illegible]由他[illegible]謀[illegible]若[illegible]山人[illegible]住山長[illegible]生[illegible]地[illegible]等風雨[illegible]閑閑

九月閑閑[illegible]雨中[illegible]人[illegible]不絕[illegible]代[illegible]小[illegible]門[illegible]才[illegible]閒居[illegible]一[illegible]除去[illegible]知[illegible]早晚[illegible]于今[illegible]本[illegible]出

[illegible]園[illegible]自[illegible]弇園[illegible]名園[illegible]貴人[illegible]作[illegible]園[illegible]以比[illegible]一[illegible]今之[illegible]出[illegible]也

王士騏冏伯

[註詩文為父[illegible]冏伯嘗語余曰先人構弇山園疊山架峰以堆垛為工[illegible]園土山竹樹與池水映帶取其自然而已余笑曰兄殆以為園喻家學乎冏伯笑而不答]

王世懋敬美

[註其於詩獨推徐昌穀高子業二家……微詞[illegible]雅不能[illegible]歷下壇坫則互

*夢陔堂詩卷22題汪伯玉自書詩卷自注謂汪與屠長卿別號詩稱謊一冊

于大業亦可云以史工

張佳胤 肖甫

馬首驛庭歌高密驛庭八十五分寄西來從東魯千騎筒脫發如霜山刀急迎北偃僂蹌踉挾書持簿來開棧道蜿蜒迎生分逢不見小官見屢拿不勝乘田號父云何處是官署曾駐也尚餘殘破自營余也東縣師匠並生六十貴君記指年中數不得達今將給驛嗟異此民宦情況尔如驛滌方信余為遠人周道迢遞去北莫婦寂討程起困以途增前鷹謹躍黃羊連醉焦來可憐饒帝胡兒爭勸進燒情好多大師當二

汪道昆 伯玉

*仝嘉靖末應下鄉鄰撫以詞苑伯玉與元美之分別主盟為古文辭而海內未知也萬曆初江陵為權相其為若之七十壽者能文之為給事之詞元美伯玉與江陵同年進士皆為文稱壽而伯玉之文獨深為江陵所賞以此得譽于江陵元美乃遂託意謝病觀望危言曰文體而為諛者于鱗之前為之當伯玉之二之名從此輩出而附名依相為聲名相軋海內之人謂宛言此取名者不得之旨世皆西之洪中又揚以是當時之回詞為其時之名句可以雌也今以後元美亦人所厭之而世以禁也元美晚年嘗私謂所親曰人知續溪之功為吾之所壓而不知吾之相之攀謝者之言為江陵所譽而不能已是以此生平攀達人也伯玉為古文好刻畫蘊其用枝野之語稍加雕琢名成之後律之擬古尚擬隨滌例以於為本世所稱徐發七子未幾而為大言欺世謂自歎其序自云聖主前論封禪者盡臣才力膽相如樂於廟堂汪揚雄之以廣陵陸弼記一事云嘉靖間伯玉以襄陽守遷鄖陽兵備以翰林出提學四川道經楚省三省會飲於黃鶴樓伯玉舉杯大言曰蜀人如蘇軾者文章一字不通此等秀才當以劣等處之席上自以為三唯唯而已提學翌日今餞伯玉又大言如前某笑而應之曰詩回答中晉史秀才中並無此人想是臨

如西青散記[illegible]一[illegible]詞客婦[illegible]定君詩曰[illegible]重[illegible]禮[illegible]不任操杵不纏[illegible]維之[illegible]鹿苑先生
[illegible]未及[illegible]窗不死方
[illegible]野獲編23

考[illegible]題手寫為[illegible]大[illegible]詩[illegible]以為[illegible]]

李維楨本寧

[東史[illegible]記之[illegible]評文[illegible]名[illegible]詞[illegible]小李
海內謁文者如市……[illegible]以屬[illegible]之[illegible]詩文[illegible]價[illegible]品格[illegible]下]

屠隆長卿

[白首羈窮[illegible]不[illegible]遊[illegible]思[illegible]一[illegible]而[illegible]玄[illegible]晚年一[illegible]
大言以自[illegible]而已[illegible]人[illegible]仙[illegible]慧[illegible]子[illegible]之[illegible]林[illegible]
慧[illegible]我[illegible]而[illegible]……不[illegible]不[illegible]人[illegible]集卷十之三之
食卷十之七……[illegible]之詩[illegible]曰[illegible]之[illegible]以[illegible]不[illegible]而
文[illegible]不[illegible]]

[illegible]一[illegible]何[illegible]四[illegible]之[illegible]鹿苑先生[illegible]窗不死方
[illegible]湘靈[illegible]傳[illegible]湘靈[illegible]
桃三[illegible]晚[illegible]門[illegible]

胡應麟元瑞

[謁王元美[illegible]相推挹元美喜而激賞之[illegible]名於末五子列[illegible]人曰[illegible]
我[illegible]海內文士[illegible]而[illegible]著詩藪二十卷……大指謂千古之詩莫
盛於有明李何李王四家四家之中[illegible]古[illegible]元美集其大成……元美[illegible]
[illegible]以[illegible]海內[illegible]晚年乃大[illegible]詩藪[illegible]不[illegible]
……元瑞[illegible]高下在心[illegible]目[illegible]之[illegible]用[illegible]
[illegible]詞壇之[illegible]藝苑之[illegible]之王

黃惟楫說仲

[胡應[illegible]律範[illegible]隆慶[illegible]公及同時詞客之作[illegible]二千餘首大[illegible]

肥牧厚肉塗抹嗤嗤……遂李王二公押之高題……齊魯之佳臣子相推……露不已於九里至今尤甚於千日……餘事惟強承之為梗詩藝律法並未瞭然誠千古之笑端當一時之公案也編閱之餘心目憤悶借其黄生此章差為慶快……錄而存之庶以見東樓說者……亦以見其相稽之工

夜思。夢得之成附筆稚登 [illegible] 生知可鳥啼

丁七

朱曰藩子价

〔嘉靖戊午己未，吾子价在南京，與何元朗在翰林，金在衡、陳九皋、黄淳甫、張幼于法得寓金陵，與諸人士金子坤、盛仲交、許仲貽相與遊讌，詩歌酬唱，翕然稱勝……不及百年，蕩為禾黍，西京之故，如吳東樓之遊燕，然殊不可以再觀矣

何良俊元朗

次子張玄超觀燉煌神論，即叔父玄超為陸給事賓來不廢情

黄姬水淳父

題董姬描像寄遠：自憐君從來金陵，說與行人淚暗彈，君若北來回首面，畫中猶待夢中看二

張獻翼幼于

〔晚與王百穀爭名不相能，傷心……自敍與所居為其張生之資相與往來，尚欲籍……相販去人之書，其程伯淑之言，於此日引證，徹而行之……其人自為傳但未散，其書疏之，于是之詩曰中朝公卿見之其過往不送迎，執手不相揖，而人以操觚自名，中途從者操其使送其歸，萬里驚勝，方歸驟歌，而畢至，其我少發為其子畢正自金陵人，度已收拾，為任置酒自出，其作張生孝資之生，歸於幼于孝資，為廣行求子其見之，衆環坐而談，談其孝資生而難之，翌日以其笑，禮讀歌樂笑罷痛飲

8參觀明詩綜48陳芳卜詩話論謝廣山比較來以金陵社今之評

謂之收房]

三張靈水仙子生奇裏之而成詠容是其奇設之忽非死後描池春鎖長殘荒壁露宮棠舒入夢遊離合迎神詞動搖唬然如隔世舊幻生相遊

吳擴子充

[吳擴布衣以詩名吳中封已自號不輕出遊人苦其挾詩卷攜筆牘遨遊縉紳如晚宋所謂山人者嘉靖間自子充始至北方與謝茂秦鄭若庸比肩接跡如市人吳嘉靖中子充與顧寫居金陵秦淮一帶水邊長吟閉居之嘗元日走詣某懷刺宜於人錢詣開歲第一日懷中紙第一官便此到臘月三十日當錯及我此金陵人家傳為笑云]

謝少南應午

募兵行　奧之五道度甘泉收倆西收作控弦幕府未擒平虜策我官兵羸將兵錢一

金陵社集詩

[海宇承平陪京佳麗仕宦者誇為仙都遊談者指為樂土……江山妍淑士女清華……嘉靖中年朱子价何元朗為寓公金在衡盛仲交為地主皇甫子循黃淳父之流為旅人相與授簡分題徵歌選勝……此金陵之初盛也萬曆初年陳寧鄉芹解組石城卜居笛步置驛邀賓復修青溪之社……此金陵之再盛也其後二十餘年閩人曹學佺能始回翔棘寺遊宴冶城賓朋過從……家有楔蕭髮作惜閣此金陵之極盛也……嗟夫日中月滿物換星移舟壑潛移鐘簴遷改白門烏棲楊枝河從華表歸鶴嘆城郭之猶非撰文憐人民之已非我何能不為之曹容]8

沈春澤雨若

[鍾伯敬官南都雨若依所築好……伯敬之序雨若詩曰大江以南學伯敬者以寂寞之簡練以寒瘦之淒迥以淺俚之俳諧以生澀之尖新翻字句多於一二助語

＞陸師道子傳〔絢野以詩語而俱有標置亦相亞云……何元朗云衡山先生在翰林大為姚明山楊方城所窘然快果判公自是而後終可以共知也〕楊瞻子〔今子紀[illegible]姚學士明山[illegible]詩[illegible]38 靜志居詩話皆[illegible]元明[illegible]引金鑾[illegible]詩云[illegible]〔詩見丁十〕

[illegible]

自序曰堂雪余以為志若見之雪若未也……人不可以無年[illegible]〕

丁八

陳淳道復

東園[illegible]三

王穉登伯穀

〔吳門自文徵仲[illegible]伯穀[illegible]三十餘年閩粵之人過吳門者[illegible]……[illegible]伯穀[illegible]王弇州[illegible]而[illegible]伯穀[illegible]弇州……又[illegible]弇州[illegible]也〕

[illegible]不仲天二

[illegible]〔[illegible]伯穀也〕

[illegible]二

劉鳳子威

〔[illegible]而[illegible]……嘗試為之解[illegible]所[illegible]而以[illegible]人所[illegible]也[illegible]字而[illegible]字以[illegible]而成[illegible]而字[illegible]……子威[illegible]……[illegible]〕

尤為畢肖諸跋……字又不能讀之甚偉也]

丁九

王叔承承父

[太守爆家為王元美兄弟所推挹，王序其詩以為……其詩以才情勝……嘘唏噭咢為文章……然之矣，但王子詩不及承父，謂居四十子之一而已。承父序華嚴曲之詩曰：詩窮于宋元，以地（？）而改志……歷下……從凡舊而為精鍊者……嘗面經營騰而致厭……弇州……但為不能為所不能為……及究其底，所見皆未定，於以之於嘉之妄也。承父之精於詩，從俗雅升年也……嘗（？）論之，而宋不守，寧能雅出承父，亦不為助君子之業也矣]

沈明臣嘉則

[萬曆間山人布衣豪於詩者，吳門有王伯穀，松陵有王承父，及鄞則沈嘉則，三人為最。王元美從二李之後，狎主詞盟，引同調，迴抑異己，詩家故於中原，而遠於歷下，勢合從以據之，用以壯懷，不得既內調人，其不可以到門牆者，不能以主壇墠，其在吳者，自王伯穀與承父鼎立，嘉相許頌承父，與二賢與嘉則……晚依宗袞，二人在王門者，皆足以自豪之矣。於雅俗主交，同離合之情，三君於四十子面目（？），元瑞於末五子，雖未能一切抹殺，其用意未嘗稍衰也。陳文長獨絕代之氣，傲（？）卻客而以死，終不可致，牢籠於詩，謝榛諸貧賤客焉]

勤影衛校獲席五十六緒，天下管鄞人以狂者稱之，相接知數人而華不之等者

康丘祠月行中秋看月，何處好，嶺南廿八河之島東南樓子，說難得家好，從未是康丘……西園小杜，影落春未闌，我從堂前作罷如雞（？）學生殘火，金花呈霞吹暮煙……

陸弼無從

〔推尊王介甫、紫微、劉[illegible]，頗稱介甫叙事生色字，謂“工四十餘人皆不及”，然之海內爭拜數王李，皆從[illegible]以動悟[illegible]而已不能改也〕

題金陵馬姬：杏花屋角[illegible]沉，水香行懶下樓[illegible]，[illegible]不教人見玉雙鉤。

贈吳姬薛素素：子猶[illegible]未[illegible]更無山夢寄魂[illegible]

黃克晦 孔昭

〔少好學，善畫，其詩之曰君工畫不工書，畫重而工詩以畫重〕

鄭佑卿 少翼

〔集外詩錄詩播曰[illegible]集……如……明月小樓閒[illegible]，垂楊深院[illegible]……〕

丁十

沈鍊 純甫

感懷：[illegible]劉生[illegible]感古來[illegible]功業[illegible]自[illegible]定魂[illegible]頭

吳擴 子充

〔[illegible]自[illegible]一[illegible]……[illegible]人曰[illegible]……[illegible]……[illegible]不[illegible]……[illegible]一[illegible]……[illegible]一字……[illegible]……一[illegible]三[illegible]……[illegible]鄭[illegible]也〕

[illegible]相[illegible]

宋登春 應元

〔徐學謨[illegible]傳曰……[illegible]公卿[illegible]曰[illegible]

徐渭吾吳如何詩之有……邢侗書宋比玉詩序曰……吳謂徐之之詩數百首時時為主人家僮僕哦主人橫眼僮僕道出[illegible]詩村路長衣上擲奈何作一時了不以為主人所問來也饋[illegible]稍去……徐宗伯帝京圖集云……山人雇[illegible]劇世[illegible][illegible][illegible][illegible][illegible][illegible][illegible]書奴之用[illegible][illegible]搢紳[illegible][illegible]為主人[illegible]酒[illegible]又[illegible]裸而[illegible]時時[illegible]大呼主人數[illegible]不[illegible]一日[illegible]東[illegible]上[illegible][illegible]……]

宿[illegible]西郊坐八嶺山作 [illegible][illegible]風候[illegible][illegible]時同

王逢年吉甫

[[illegible]文[illegible]故人[illegible]序道之……今華[illegible]文字[illegible][illegible]而上[illegible]閣下以時文[illegible]詞相[illegible]知天下有古文[illegible]不[illegible]而去……王元美……[illegible][illegible][illegible][illegible][illegible][illegible]指摘王李詩[illegible]為[illegible]調元美[illegible]而排之……作王[illegible][illegible]詩[illegible][illegible][illegible][illegible]文[illegible][illegible][illegible]詩[illegible][illegible][illegible][illegible][illegible][illegible]宗[illegible]法[illegible]二王[illegible][illegible][illegible]天[illegible]閣外史[illegible][illegible][illegible][illegible]文[illegible]入之[illegible]自[illegible]……]

張元凱左虞

廣陵逢陳郎竹枝彩羅[illegible][illegible][illegible]水上[illegible][illegible][illegible][illegible]似杏花開處不[illegible]

張如蘭德馨

[[illegible]文[illegible][illegible]名集[illegible]詩別[illegible][illegible]於[illegible]之[illegible][illegible][illegible]]

童珮子鳴

[以[illegible][illegible]為業……[illegible]行士大夫[illegible][illegible]遊也余[illegible][illegible][illegible][illegible]之[illegible][illegible][童書[illegible]珮]云……子鳴[illegible][illegible]方[[illegible][illegible][illegible]指授王元美為子鳴作傳謂叔[illegible]生平師友不假大[[illegible]伯[illegible]之[illegible][illegible][illegible]大[[illegible]之[illegible][illegible][illegible]時[illegible][illegible][illegible]之[illegible][illegible]]

孫友篪伯諧

過[illegible]學士[illegible]野水空山[illegible][illegible]堂松[illegible][illegible][illegible]西[illegible][illegible][illegible]人[illegible][illegible][illegible][illegible][illegible]仲[illegible][illegible][illegible]外[illegible]

*意字不如色字
日竹坡居饒之數
××2013字

卜〔袁人〕

袁景休逸

〔以黃山谷自許言其一時海內文章自負吳人推服之甚或謂景休家何人敢擅至字句能勝文豪然竟者以為删笑子錢聞之大怒訴之於邪劇援而笑之劇之曰當取法删笑劉侍御文章耶景休仰而笑曰吾字字更字舊十不能改者去者請劉侍御也劇笑而遣之〕

唐〔瞽者〕汝詢 仲言

孫斗英 仲衡

〔陶如欲返月意留從破退碍前書磨羅梵〕*

費元祿 世學

〔屠長卿報詩云相思累寄嚴華見面難於億劫遲〕

林章 初文

姊妹行[§] 與母中別時啼聲比姊肩低學步不見妹肩與姊中支前青蘭似菊含芳降落早花蓮綢繆甚情且作一笑如花人生幾十百年花落葉時離我自宿恨不多翻作相思樹纏綿何收纏羅帶當宿海衣妝夢落何處只有淚雙彈浮雲嘆寂寂楊花墮逐逐枝葉憐長亭南北歌總是相思路新人如新故人應是昔日意期相對寂寂視邪說相思苦中薄情鄉如汪月滿團圓促坐缺憐新君琵琶一曲一纏綿收纏遺是姊如姊中面泉泉春風時那作雙花蓮卿應山上采蘼蕪姊弟茫茫寸心鳴應憶昔日出來世別語欲濃珍重大姊兵

鄭琰 翰卿

半生行**

丁十一

嚴嵩 惟中

8參觀兩卅六錦邦諸長安字出行

[少師初入閣時名滿天下，居鐵山之東，嘗讀書屏居其中，而又好援人入朝，然業績議復……天下以公望歸之，已而遂稱主權，諸所用多謀求惠，隳敗綱紀，遂為近代權奸之首……東鐵山即台谷梅溪，故云厚生累澤，難肥家，不自奪生靈肉，事當通人所稱]

戚繼光 元敬

[王夫人悍而無子]

登盤山絕頂：霜角一聲草木哀，雲頭對起石門開。朔風虜酒不成醉，落葉歸鴉無數來。但使雕戈銷殺氣，未妨白髮老邊才。勒名峰上吾誰與，故李將軍舞劍臺。

陳第 季立

味惺：水程似相近，詩文自炯然，筆下花飛散，燈光旦閣曉，誅者似人，舉力可尔。旨異葉落，猶於陳榻隱成，翁韜試以道，眼觀臨陵再三數[季立嘗云季臨眩此而明又家至]九

千里邊韓護薊田，幾回遼東滿池邊，不見胡塵十六年，誰把旌麾移嶺表，黃童白叟哭天邊二

于慎行 無垢

下齋

[公生為家靡靡之音，又為慶正之人至於論著略無錢虜之音，皆病而夜失，雖大雅卓爾不群者之謂乎]

歎息順天人畫象，蓮花寶鉢綠雲囊，不貽稽觿緘，蕭關雖殺，白髮城下過，膚中原自是紅顏四

沈一貫 肩吾

觀選淑女8：長安如此巧何人，自持紈扇窺芳塵，姊妹相和攜背語，黃金屋裡全家倚，始何天閣，更好遂翻成凌亂，香樓正東，符於門外，兩行含桂，破曉不休，母未曉，兄嫂哭，覩掌中雲，從此嬝嬝絲絲，賓是春來，遂傍鸞鏡成妝

廿 秋字畫兄 閩字齋作堂 趙宧字[illegible]也 茲不中
姓 据拾[illegible]談 [illegible]談注 吳兆騫[illegible]筆記 卷四十六 錄嘉靖末至果得集一段 未注出處
今[illegible]謂方東樹[illegible]附注云 不知何出 退不可信 又[illegible] 熙甫之文 [illegible] 熙甫文集
文集[illegible]二人[illegible]耶

集人間天上隔星漢 天上豈是神仙居 [illegible]上豈是神仙[illegible] 左
歡喜人[illegible] 緝設何時摧合歡 [illegible] 三秋[illegible] 中[illegible]一日[illegible]
[illegible]西王母[illegible]多情如伴[illegible]
出難

范學文 曼亭

[鄴城隔……投井而死……按大節……此言其與容臨安並峙……]

丁十二

歸有光 熙甫

[熙甫為文……好太史公書，能得其風神脈理。其於六大家，自謂可肩隨歐曾，臨川則不難抗行。其於詩，似無意求工，滔滔自運，要非流俗可及也。當是時，王弇州踵二李之後，主盟文壇，聲華烜赫，奔走四海。熙甫一老舉子，獨抱遺經於荒江虛市之間，樹牙頰相搘拄不少下。嘗為人文序，詆排俗學，以為苟得一二妄庸人為之巨子。弇州聞之曰：妄誠有之，庸則未敢聞命。熙甫曰：惟妄故庸，未有妄而不庸者也。弇州晚年贊熙甫畫像曰：千載有公，繼韓歐陽。余豈異趨，久而自傷。識者謂先生之文至是始論定，而弇州之遲暮自悔，為不可及也。熙甫沒，其子子寧輯其遺文，妄加改竄，賈人童氏夢熙甫趣之曰：亟成之，少緩，塗乙盡矣。刻既成，賈人夢熙甫[illegible]……嘉靖末，山陰諸狀元大綬官翰林，置酒招[illegible]人，徐渭文長入夜乃至。學士問曰：何遲也？文長曰：頃避雨士人家，見壁間懸[illegible]文，今之歐陽子也。回翔雒誦，不能捨去，是以遲耳。學士命隸卷其軸以來，張燈快讀，相對嘆賞，至於達旦。四照[illegible]編[illegible]學士為君言熙甫之文[illegible]（[illegible]第二人[illegible]公[illegible]）[illegible]熙甫[illegible]……]

*[illegible]閱叢談子七屯帥不得之[illegible]轉[illegible]衣父表[illegible]一[illegible]獄甚殷[illegible]於此以朱李口邀曰不生而[illegible]衣

*評選其詩[illegible]內曲譜不成[illegible]且錄雅言[illegible]七言長律[illegible]七言長律此亡之也
[治世或亂誑論引]又意[illegible]業前人之具[illegible]*

徐渭 文長

[嘗言吾書第一，詩二，文三，畫四……謀評王李之擅詩道也，時[illegible]文長設王李之[illegible]燒其遺而開[illegible]其後三十餘載，楚人袁中郎[illegible]東中[illegible]其殘帙……謂[illegible]以來一人自是嘉隆[illegible]了]

蘭亭次韻 相紛當時羅蘭亭記撇開石邊一時看開

[illegible]不[illegible]肥[illegible]之[illegible]用字[illegible]霜[illegible]雪粒 文[illegible]蘭亭王[illegible]一篇[illegible]字內之

[illegible]久降[illegible]雪[illegible]而[illegible]之八十[illegible]把炬[illegible]之[illegible]印底(?)……心[illegible]笑[illegible]蘭常[illegible]……[illegible]霜[illegible]何[illegible]口[illegible]段收兒田水[illegible]**

湯顯祖 義仍

[嘗以[illegible]李于田道甫[illegible]先生之說[illegible]建[illegible]而義仍一[illegible]不中[illegible]……[illegible]南閣前進上金字[illegible]相過，義仍[illegible]曰[illegible]王李[illegible]而[illegible]所不能也……瑯琊二美同仕[illegible]為[illegible]義仍[illegible]詩不應[illegible]又簡括[illegible]之[illegible]文[illegible]標[illegible]中[illegible]及[illegible]史[illegible]詩字[illegible]元[illegible]知之元[illegible]標塗[illegible]文[illegible]時[illegible]標塗[illegible]王李之[illegible]義仍[illegible]霜[illegible]之[illegible]方為[illegible]之[illegible]一人而已……義仍[第三方]
閱[illegible]……[illegible]義仍[illegible]成[illegible]及詞曲[illegible]江
[illegible]義仍[illegible]命[illegible]劉[illegible]人[illegible]詩[illegible]

8 小修晚年輯錄了十許伯敬選詩為大史以為未精

袁儀部出此詩後人［遂絕筆，瞿元立為余論之，偶集中至矣］

出金史後，諸某長者此書向即為中原諸家所出，蘭軒哀了從此後帷似笑也

袁宗道 伯修

［其才力不逮二仲，而公安一派實自伯修發之……余故標出弇州晚年定論驗之，如此伯修可謂具眼矣］

袁宏道 中郎

［中郎之論出，王、李之雲霧一掃……其功偉矣。機鋒側出，矯枉過正，於是狂瞽交扇，鄙俚公行，雅故滅裂，風華掃地。竟陵代起，以淒清幽獨矯之，而海內之風氣復大變。譬之有病於此，邪氣結轖，不得不用大承湯下之，然輸寫太利，元氣受傷，則別症生焉。北地、濟南，結轖之邪氣也；公安，瀉下之劑也；竟陵，傳染之別症也……小修序中郎詩云……或快爽之極，浮而不沉，情景太真，近而不遠……學者不察，效顰學步，其究為俚俗，為纖巧，為莽蕩，焉可以二者之弊盡歸之，亦非中郎之本旨也。余錄中郎詩，參以小修之說……學者其亦持戈公安而後喚王、李之燼，斯為定論乎］

袁中道 小修

［小修又嘗告余：杜之《秋興》，白之《長恨歌》，元之《連昌宮詞》，皆千古絕調，文章之元氣也。楚人何知，妄加評竄，吾與子當昌言擊排，點出手眼，無令後生墮彼雲霧。此小修晚年師承議論如此，而今之持論者以公安與竟陵等而擬之，不亦過乎］

雷思霈 何思

［與袁氏兄弟善，為公安接宗伯之緒，宗其後風，信口放言，以刺詆排擊為能事……何思集為門生鍾惺所編次。余錄其詩附二袁之後，以見公安之末流如此，論人者其亦剌不審］

8竟陵派中詩最佳者為釋蒼雪、南來，然今之知者鮮。師林古度、徐元歎、倪書臣、阮閣[illegible]不及
列朝詩集中所收諸詩無一語足採，[illegible]數亦不及知，遂成遺珠
8明詩綜亦屢斥鍾譚為亡國之音（卷六十、六十六），並申王祖朱國楨之說（六十四）

鍾惺 伯敬8

［海內稱詩者靡然從之，謂之鍾譚體。[illegible]學之者[illegible]之[illegible]，當王[illegible]作宗[illegible]徐偃[illegible][illegible]而[illegible]合[illegible]之[illegible]以為[illegible]……所撰古詩唐詩歸[illegible]於世，[illegible]之士家置一編，奉之如尼丘之刪定，而寡陋無稽、錯謬疊出……而鍾譚之底蘊畢露，溝澮之盈於是乎涸然無餘地矣。當其創獲之初，亦嘗覃思苦心，尋味古人之微言奧旨，少有一知半見，掠影希光，以求絕出於時俗。久之，見日益僻，膽日益粗，舉古人之高文大篇鋪陳排比者，以為繁蕪熟爛，胥欲掃而刊之……其所謂深幽孤峭者，如木客之清吟，如幽獨君之冥語，如夢而入鼠穴，如幻而之鬼國，浸淫三十餘年……余嘗論近代之詩，抉擿洗削，以凄聲寒魄為致，此鬼趣也；尖新割剝，以噍音促節為能，此兵象也。鬼氣幽，兵氣殺，著見於文章，而國運從之……如天寶之樂章，曲終繁聲，名為入破，鍾譚之類，豈亦五行志所謂詩妖者乎？余豈忍以蚓竅之音為關雎之亂哉］

江行俳體、舟卧夢中登兄水、江行紀泊、快[illegible]山二

譚元春 友夏

［譚才情于鍾更[illegible]，學殖尤淺……以俚率為清真，以僻澀為幽峭，作似了不了之語，以為意表之言……寫可解不可解之景，以為物外之象……無字不啞，無句不謎，無一篇章不破碎斷落，一言之內，意義違反，如隔燕吳；數行之中，詞旨蒙晦，莫辨阡陌……居然[illegible]以為絕妙，[illegible]不得不自知者，識之墮於魔而趣之沉於鬼也……王之論者曰：鍾譚一出，海內始知性靈二字。然則鍾譚未出，海內之文人才士，皆石人木偶乎……天喜新文體，分闈位，竟陵之詩與西國之教三者，余竊謂作為將[illegible]，[illegible][illegible]范亦[illegible]國之大異也……伯敬為余同年進士，又介友夏以交於余，皆相得也……不得已而有言，蓋[illegible]……友夏詩質也[illegible]之薄也[illegible]］

[illegible]途峭[illegible]皇帝[illegible]三……[illegible]以[illegible]火[illegible][illegible]五[illegible]王[illegible]
用錯[illegible]以[illegible]不評，[illegible]人目以[illegible]所由來也，[illegible]外方人[illegible]王[illegible]以不用而[illegible]

[illegible]王季重十種[illegible]纖[illegible]而以此[illegible]之代詞章與為[illegible]最服膺湯玉茗徐文長故欲為[illegible]而不及中郎[illegible]之[illegible]也。世說新語序云小摘短拈冷提忙點[illegible]利靈筆[illegible]小史中之[illegible]。徐文長人須[illegible]評以[illegible]云云[illegible]可見。袁臨侯詩序云一[illegible]可以[illegible]廣山到[illegible]乃天生雁蕩[illegible]記也

[illegible]也……遊詞[illegible]……閱人[illegible]一字[illegible]……[illegible]所謂西湖[illegible]語云[illegible]生[illegible]日[illegible]以日為[illegible]尚[illegible]金陵[illegible]中郎之[illegible]……吳門[illegible]梅花[illegible]人[illegible]日[illegible]終日[illegible]夜[illegible]半夜[illegible]甲[illegible]乙[illegible]鍾譚[illegible]也]

王思任季重

[[illegible]半[illegible]水[illegible]]

[才情爛漫[illegible]入鬼如入魔[illegible]如天花[illegible]中[illegible]文[illegible]雨[illegible]云[illegible]江浪[illegible]快雨云[illegible]氣不[illegible]云[illegible]陳眉公壽語云[illegible]不見[illegible]……美人[illegible]云大婢[illegible]十錦小妹[illegible]三[illegible]打[illegible]云倘[illegible]相逢[illegible]不[illegible]也季重[illegible]自建[illegible]鍾譚之外又一旁[illegible]也]

[illegible]人引用[illegible]作雅語[illegible]云[illegible]人之[illegible]月下[illegible]也余[illegible]云云[illegible]評[illegible]為第五[illegible]不記何代[illegible]人化為[illegible]廣山所[illegible]中見[illegible]石門之[illegible]林山[illegible]一[illegible]西湖之[illegible]西子西施[illegible]之有[illegible]乃[illegible]文理[illegible]第一集第一卷第一人[illegible]季重[illegible]人[illegible]知己[illegible]姓名[illegible]老母[illegible]之[illegible]三[illegible]季重[illegible]不可[illegible]云上[illegible]狀元[illegible]三[illegible]中[illegible]

王山史山志二集卷三吳司業傳云王思任居官不[illegible]以私[illegible]王[illegible]先生傳云以[illegible]馬士英曰[illegible]之[illegible]之地[illegible]

另藏光緒朱湖叢話子一記 [illegible] 錢湘靈陸燦手批元遺山 [illegible] 紅圈係程孟陽所選七言律也，共一百七十二首

丁十三上

程嘉燧 孟陽 錄至215首

〔癸未十二月，孟陽卒於新安……嗚呼，余自甲申三月之後，縱橫大地，日 [illegible] 士求覓小市……其詩以唐人為宗，熟精李杜二家，深悟剽賊比擬之謬。七言今詩約而之錢劉，七言古詩放而之眉山，此其大略也。晚年學益進，識益高，盡覽中州遺山道園及國朝青田海叟西涯之詩，參照 [illegible] 以見古人之心髓於汗青 [illegible] 遠乎 [illegible] 調諧之際，當之抉擿，至於 [illegible] 而後可以合轍古人而迥別於近代之俗學者，於是乎王李之雲霧 [illegible] 後生之心眼一開，其功於斯道甚大，而 [illegible] 未之知也。孟陽論詩，論古人之詩，疏通其微言之指 [illegible] 而不鑿，新而不巧，洗眉刮目，鉤 [illegible] 致魂，若將親見古人而面命之。其指授詩法 [illegible] 古未有也……之 [illegible] 深南詩老 [illegible] 數之，所嘗古人之詩而已，而孟陽 [illegible] 古人 [illegible] 遺山 [illegible] 中州集 [illegible] 數深南 [illegible] 相從 [illegible] 誰知余之論孟陽 [illegible] 所私所好者耶。余故撰中州之例，論詩之旨於松圓詩老〕

青樓曲：細雨春風花落時，金鞍 [illegible] 醉 [illegible] 不動朱唇動翠眉

閶門詠雪作：多年 [illegible] 總相似，三月春 [illegible] 不如

[illegible] 古寺 [illegible] 作水田衣

山居積雨 [illegible] 不 [illegible] 前 [illegible] 詩

[illegible] 應 [illegible]

唐時升 叔達

〔父歎詢 [illegible] 南之 [illegible] 友而 [illegible] 生 [illegible] 南之門，故 [illegible] 南之 [illegible]

*此詩題亦即與嘉山並存不偏不黨而又住嘉山者也别見何指乎
**長蘅詩才與冠嘉定四先生如南峰雜二十首程孟陽唐叔達所不能作 道說藪子兼
半譯見拙札162則 戲為嘉定四先生目錄

叔達之程孟陽婁子柔法能傳述之…以為吾師者…少游聊聊太原二王之间之美 極賞識之…而今其述甫何至此耶…實至太瀉之美以前之而不能稱也]

丁十三下

李流芳 長蘅**

[吾於詩…指擇其輞川*嘉山之書而作八師其孟陽一人而已若恒齋寧鄉精意恨余閒静几案孟陽此詩作畫此吾生平第一快事笑曰吾却不二快事孟陽足之過論耳]

此日臥病西窗以詩相訊次答已覺嫩晚東出吾何妨閒與亦復來

歐景瑋 朗仲

昭君怨、一閉昭陽二十春 手將天表已驚塵 由來錯認君王意 眼何曾屬一人

鄭胤驥 閑孟

[惟嘗語…久之詩語滴不收能語意注耽杯箏嗚咽而已]

宋珏 比玉

楊宛城詩只有長楊細月眉相約之句只何憶 極賞之嘆至全篇不稱意日生浪樓戲為足之 寄吳山一角鳴春江入驛花盡後長楊細月眉相約遺 閑游收因共賦歌扇裂綃於兄輩聲中故擬已無名卻道一又夫 廬陵忠肯終宜送日暖吟

王人鑑 德操

[歌者不食莫更面別而到 攏兒知為梧禪道奥之你為萬衣客人 何況尊前之詩籠置袖中素色深動層人 望而知之]

張大武 武仲

[後後十年西長樂遇舒詩至所羨君將軍金錄而傳之讀者皆指為其意 恨至人之不可作也其詞曰 閩東兵之入薊也為白烏所與騾賤論坐堅畏之失甚踐孝授闕不已

〔徐樹丕識小錄卷二白叔始家於滇與開府德作以西昌收爲家銀臺文江勇臣諸將之先子比然不衰天資過人自不忘五十後以閩藩撰年日以寒自娛一生得似此人少……中書在余家觀察時將之也……觀元歎以詩云云王培孫輯釋黃雲南本嘗謂曰予一部吟稿贅諸次卷胡陳蝶王晉往行平生在胡梅……美平生爲鄭榮園以孤恩從佛門生平詩徐陳錄白叔觀此人詩云云
也余嘗爲之歎曰國家養士三百年功乃出公廬鐵嗚咽下同鄉田宮將軍濡穎爲之詩曰……馬上馬下自西自東極之擾之撞之淘之……爲神宗之末季萬曆遺孽西內江發難與兵而歲川中亦東甲而廓鋒兵不以咳嗽儀鄉東征馬蹄……此吳之泚之泗之寰之吾濮萬之恨將軍于是土崩瓦解各散魚鳥……

魏冲 叔子

〔思祖先甲科以處錦衣意崇禎庚辰次子第始熟數聯引鏡自歎曰如此人豈當廣文紗帽從此日何面目見此鏡乎親數嘆然欲哀痛而去……余姑錄其二詩以叔子於其詩也畏時將以二詩存叔子生平歎也〕

胡梅 白叔

〔生于閩閩……白皙美須眉口若懸河詞翩翩之自意晚而目眇家貧書籍賣盡吳門市自給仰而歸……其所著詩曰……白叔之爲詩狙似奇也濃以深使已之如石工之琢不甚聲歸之下灘險縱未免其思索帶蘼及嗜險語耳〕

丁十四

石流 邃仲

〔余集諸粹白氏之黃仲子論邃仲詩讀而奇之不知爲何許人詩之宜傳人之人亦莫知邃仲爲何許人也其詩淘淘然性情兼開闔跌宕羅羅空山野壤自命而多野以偈古之出山六之江門也……以廣陵詩黃其詩爲之錄不足觀邃仲面目果爲何擬以此知讀其書之實而求其人于後世良未可忽也〕
我生無遺恨亦愛它說後辭睫還被寒暄營

黃鳴世 爲古

〔余初得太古詩再讀里之燈下續閱其月上一樓窺之句如云走芒鞋出門問之後兄大實之林莽之歎曰未知其太古在其室無意精意不死〔留數於樓第之上迎面而去〕

※丁十五 梅禹金 顾媚 [illegible] 送[illegible]金陵[illegible]南 [illegible] 武帝时 [illegible] 毕 [illegible] 烟花南部[illegible]「原句云 王[illegible] [illegible] 用御[illegible] [illegible]人 [illegible] [illegible] 不切 余[illegible]」

西楼月下送陆生归康 公数欸 [illegible] 送陆 [illegible] 白门 [illegible] 月上一楼 [illegible] 杨子 [illegible] 在 [illegible] 明 [illegible] 大刀重 [illegible] 圆扇 [illegible]

吴兆 非熊

[游金陵留连曲中，与郑应尼作白练裙杂剧，嘲马湘兰，书楼人比拟目为樊川 [illegible] 白 [illegible] 改 [illegible] 徵 [illegible] 作 [illegible] 新 [illegible] 说大 [illegible] 相 [illegible] 不 [illegible] 所见 [illegible] 不]

吴梦旸 允兆

为钟 [illegible] 薛五 [illegible] 兰卷、薛五 [illegible] 人 若不 [illegible] 知 [illegible] 家 [illegible] 技巧 [illegible] 第一技 所见 [illegible] 此卷好

王野 太古

[晚年诗学为竟陵熏染，竟陵推称之为诗 [illegible] 以 [illegible] 凡竟陵所推赏者皆余之所汰也 [illegible] 郑 [illegible] 编 [illegible] 诗 [illegible]……[illegible] 人 [illegible] 也]

曹学佺 能始

[殉节而死……尝谓二氏有藏，吾儒无藏，欲修儒藏，与之鼎立，采撷四库之书 [illegible] 十余年而未就其业也。为诗……以清丽为宗 [illegible] 所 [illegible] 集……佳境 [illegible] 不出于此…… [illegible] 目 [illegible]]

晚上阻风 [illegible] 风 [illegible] 东 [illegible] 柳 [illegible] 一枝吹落西南天 二「[illegible] 云 枝枝吹落西南天 余改枝枝为一枝 [illegible]」*

板桥 [illegible] 人 [illegible] 柳 [illegible] 为一 [illegible] 山 [illegible] 未 [illegible] 板桥

柳应芳 陈父

*[illegible]一千五百九十四字 丁八陸[illegible]卷張烈婦[illegible]仲卿婦一千三百二十字
（張烈女即本霍川之子三[illegible]張貞女說[illegible]）

［嘗謂人作一律詩[illegible]十萬首[illegible]］
十三夜[illegible]雁[illegible]、[illegible]雁[illegible]明月來
[illegible]之[illegible]、且夕[illegible]照出林[illegible]之防

范汭 東生

［[illegible]方詩千餘卷[illegible]……同王季[illegible]以[illegible]內[illegible]於[illegible]面[illegible]
[illegible]名兆[illegible]東生[illegible]父[illegible]大唐之[illegible]
[illegible]相[illegible]之[illegible]、[illegible]而不[illegible]
[illegible]之詩[illegible]一集[illegible]之[illegible]百年[illegible]不獨[illegible]詩而已也］

吳鼎芳 凝父

［[illegible]震南[illegible]詩于洞庭……震南自負才大以為入佛乃[illegible]不免[illegible]
[illegible]中之凝父[illegible]五百年[illegible]不[illegible]也］
[illegible]三年[illegible]*

沈野 從先

［[illegible]大[illegible]詩[illegible]……[illegible]半夜[illegible]
[illegible]一半[illegible]自圖詩］

[illegible]一[illegible] 震甫

［[illegible]洞庭蔡九逵為[illegible]以為獨絕震甫[illegible]而[illegible]
之[illegible]於百年[illegible]而[illegible]人[illegible]之[illegible]
[illegible]人說震甫[illegible]於[illegible]一[illegible]也］
[illegible]主人[illegible]門[illegible]馬[illegible]
[illegible]月[illegible]一[illegible]

王醇 先民

[illegible]

秋林閒坐寄山僧。秋峰落夕痕，[illegible]林[illegible]坐[illegible]，入靜[illegible]一言[illegible]
[以住。落葉不來[illegible]

王[illegible] 敬[illegible]

[[illegible]以不[illegible]。一日[illegible]大飲大[illegible]臥三日[illegible]不[illegible]……
[illegible]名於[illegible]]

丁十五

黃輝 平倩

[illegible]中[illegible]。王[illegible]天生[illegible]

陶望齡 周望

觀鏡。陶周望官[illegible]入[illegible]是[illegible]人[illegible]數首[illegible]

王衡 辰玉

花朝。晴烟宿霧[illegible]曉江[illegible]聞花[illegible]

吳稼竳 翁晉

維嶽

[峻伯[illegible]。峻伯[illegible]元美[illegible]中元美[illegible]峻伯[illegible]
峻伯[illegible]也。峻伯[illegible]於峻伯[illegible]
[illegible]父子[illegible]

梅鼎祚 禹金

[于學博而不精[illegible]
[illegible]中[illegible]]
[illegible]中[illegible]
[illegible] [王仲山句云：秋[illegible]中[illegible]
[illegible]]

潘之恒 景升

[從王世貞汪司馬結白榆社又師事王弇州晚與袁氏兄弟為出世之交晚年與中郎兄弟上下其議論其論詩又一變也中郎嘗序其涉江詩以為出汪王之門而能滌其氣習能景升詩依以公安為詩歸[illegible]汪王終不能[illegible]以[illegible]中郎徒以論合惜而收之]

宋之[illegible] 君學

[秋柳詩十二首金陵人多傳寫之其春夜閨詩云…可憐[illegible]難教出家是不忘]

秋柳詩八首 倣楊孟載[illegible]華[illegible]長律[illegible]短律二

曾懿昌 伯慶

[游王元美吳明卿之門…稱詩第二以為理調適不必及者伯慶未年拜摯之子表以示伯慶怪字師說抗詞校難[illegible]其人之學整[illegible]以分[illegible]之]

丁十六

董其昌 玄宰

[玄宰資質書畫妙天下和易近人不為崖岸…最能精書畫貴人莊士尊禮之請書者多倩他人為之或點染已就僮奴以贗筆相易亦欣然為題署都不計也家多姬侍各具絹素索畫倩女奴以請欣然為之緣是得其真蹟者多出於閨房中為]

陳繼儒 仲醇

[為人重然諾饒智略精[illegible]…以保泰持盈為之[illegible]除[illegible]之學事東[illegible]以程量仲醇高致了求[illegible]者仲醇之友…玄宰又屬詞翰[illegible]畫[illegible]天下推仲醇不去口[illegible]以為董之所推也故四方仲醇之名而仲醇又能[illegible]吳越間窮儒老宿…其之選[illegible]摘句[illegible]部[illegible]刺取[illegible]類[illegible]藝[illegible]以[illegible]傳遠近…於是眉公之名傾動寰宇…除[illegible]裝[illegible]甚至[illegible]以小豆[illegible]瓶[illegible]市[illegible]設[illegible]眉公之名…其[illegible]使者[illegible]藻筆[illegible]天下[illegible]為名[illegible]…短章小詞[illegible]致[illegible]

此收高青丘論予圖海內比擬夢：於得皆此可笑事耶

予采用之不窮者，謝俊貴摘引證約略吐呑群籍異同猶理……古稀通儒[illegible]通之玄纏物象辛酉以來著以來高白沙爲比證其經史考證以待來朝……到圖予爲一喙而一二[illegible]必能以理其淵深之學引經切要搞摘其奇談而牛之至驕敗亦也周人之詩集，余摘錄其小詩，所至使楷輕後聊予蒙其山林附會風雅者首評騭仲達諸公應作如是觀，不徒論其詩也]

王惟儉 損仲

[敏而好學……疏通軒豁，口多微詞，評騭藝文，抑揚今古……樸學鉛槧之士，人不能堪……吳中微士并其所傳紀勤，海內損仲爲指摘紕繆以供談資，而交遊外間謬誤至今。[illegible]爲序所王琢損仲揚而噓明吳人以爲楚人指朱之熾爲東林好友也，不可云懵讀前人第二義乎]

李日華 君實

[一時士大夫風流儒雅好古博物者，輒首推王損仲，而同董玄宰爲友。君實亦直亞於玄宰，博雅並於損仲，而兼董二公之長]

題畫：霜落蒹葭水國寒，浪花雲影上漁竿。畫成未擬將人去，茶熟香溫且自看

阮自華 堅之

[記論詩與[illegible]寄予瀠獻，未有至杈李古詩者，在楚撫自治甚于錢而上諸突世以相遠也……章非稱持以紛人，稚子乃兒於王之美，詩以[illegible]，然介立不屑爲附會，詩以此其[illegible]其詩色不[illegible]佳淫[illegible]集之詩，它時[illegible]人，[illegible]文名士，[illegible]以其之才不思卑立，擯於自致千古，日與[illegible]相唱酬，設使洄溯[illegible]其詩之日下也，亦已撫躬回視，[illegible]不[illegible]自已]

附 阮大鋮 集之

[坐看潮落[illegible]弘英燐粗，[illegible]負郭[illegible]留兵江上，[illegible]不知所從]*

鄒迪光彦吉

[彦吉集三百餘卷 連篇累牘 煩縟駢贅 若出一手 氣格孱弱 不堪採擷…弇州後雲杜四翻 要宜由李徐例首推臨川 孫於江外 於是彦吉之區闡洛之戚樂陽西起思押主者楚之盟 長了將錢推之數仍六傳恨應之二公…只應不足之推之甚彦吉詩之自負…執識以爲并操眉山力爲弃何讀法…詞壇争長笔於塵醅良久…成徑劫马矣]

中秋席上紀餘、水月花邊羅綺色、栴檀影作麝蘭香

謝肇淛在杭

[閩詩林子羽高廷禮以聲律圓穩爲宗…風氣所移遂成閩派 大抵詩必盛唐以必七言…在杭出而閩派之眉目以…在杭之後 降爲徐元嘆閩西之楚 王李而之鍾譚風雅凌夷 閩派從此熄矣]

劉榮嗣敬仲

[生長北方而不習北音 吴慕燕之氣 呶呶啞啞不似詩 操南音不出 同北人亦可異也]

沈德符景倩

秋日山林、結林以策警舉於小樓秋宅寄趙恩謀…同諸飲…試說…詩敬質未判陶弘景、聽然平分避暑之書…盟榜芳菜…又…發…

王留亦房

[伯穀之少子也…馬仲良…鈔曲調人於李何袁鍾之間以才情風調自擅而諸家推之屢…至謂不由竹爲槐羽客作扇…又曰…天不許…又曰…烟分月何…又曰…温且…多口…多鳥…不…詩…之詩…中矣]

王彦泓次回

*錄十五首
為七倍數稿子34 詩僅詳以此詩為羅昭諫證之 後收子偈詩之卷以西國詩什上案 不免西國僧之鼇頭中不知所謂詩上有何詩無文 後得不足信也 云云 為格數稿小說更桐闇詩序可

[詩多禪語 搭擔調以餘致光從常開了]*

閏集一

釋梵琦

家岩夢至一山 雪枯路且盤雪悠南遊 不知蝴蝶化為底何處 杜鵑未喚人 梁山泊 皆歸去 豈葉高晚未聚 了無啼…… 北人大抵皆高語 移船傍柳堤

宗泐季潭

宜人萬里關山遣吏王餽以寶刀 自鳥柳歎出 常譯自為之

道衍

[宗泐以詩劉誠意 釋氏以從后之志 何以謝公書之笑]

京口覽古 蕭梁帝業今何在 北固青青客倦看

張宇初

[國初名僧輩出而道家宇初一人 厥後道家之名二者處遊如此]

閏集二

守仁

翰崖先生挽詩 此生已約尋圓澤 後世何人識子期
數幾上人以龍藏寄宮曆 戴士潛集 劉士 訪我詩 復堂經來

德祥

新秋即懷 涼從水底生 秋生樹裏
遊蓮峰永田晦之方丈 只留茶話不飲出山泉
春雪即懷 湛然禪師 柳絮初飛眼 未暇八）
夏日西園 新築西園小草堂 熱時無處可乘涼 池塘六月由來淺 林木三年未得長 欲淨身心頻掃地 愛開窗戶不燒香 晚風只有溪南柳 又畏蟬聲鬧夕陽
徐菊潭豆棚閒話全襲此詩 ……於詩上

擬寒山詩錄五十二首新三十首中有戴笠詩云此豈非不能為異生是太平人
點點心頭雪 野猿山路入深……古寺閑房住得深未了平生行脚事秋風拄杖
雪來了

子梗

野雞毛羽好……不如家雞能報曉新人美如花不如舊人能績麻以作
新郎得舊郎看花耳又在籬[此詩從俗諺化借為陳少之書寫矣之作人別西之]

慧秉

[翻詩草堂與碧山云鳥樓居民難求外從住棲支不識山樓君謹愛而詩]

果著

數語果然誇謳圖華去為少人此如言豈不是傷謳言凡多回頭者

閏三

德清 憨山

[師之東遊也得余雨去曰法門剩草不甚傷雅者]

真可 達觀 紫柏

[余嘗問憨山大師……以紫柏繼臨濟之燈可乎師曰紫柏不祇為臨濟兒孫……
臨濟一派流布寰區……五燈會元以後廣記傳燈錄皆稱臨濟某十某代如紫
柏者翻然不屑從了也]

袾宏 蓮池

[先儒稱敬孟為儒中雄予謂師為法門之周孔也]

題法師影 題法師法師胡以名良由能說不能行說得雨從天不應空雲
岳新錫表之三月緣過十年間隨例入冶室空是佛說百沸湯不款林教
五十日癢癢南平翁力癢左左右能行參差……本來不破提成道思能捨別以不以

*此出隨園詩話詩條22下已談
8此仍錄入此集何某　　** 自作然將氣攝利弊

[清[illegible]字林[illegible]多種經……一般思

僧洪恩雪浪

[雪浪廣顙豐頤肌理如玉吳人相傳[illegible]不推不敲[illegible]通經史嘗云不讀萬卷書不可作律詩]

閏乃四

宮人媚蘭詩

[末二句] 空房遇人眠不得 鐘聲催月下斜廊*

錢氏二女詩

[余攷錢氏女詩乃吳人施[illegible]影[illegible]作……次女詩至語尤為不倫]8

孟氏淑卿

[孟淑人……自以配不得意號曰荊山居士嘗論宋朱淑貞詩曰作詩貴脫胎化質僧詩貴無香火氣鉛粉亦然朱生故有俗病李易安可與語耳]*

陸娟

代父送人之新安 津亭楊柳碧毿毿 人立東風酒半酣 萬點落花舟一葉 載將春色到江南

[illegible]宏婢

[殷生美云[illegible]宏一武家婢平日未嘗作詩臨終書一絕與主君]
當時二八到君家 尺素無成[illegible] 今日[illegible]別[illegible]如[illegible]梨花

趙宦光妻陸氏

[名卿子……凡夫妻也……偕隱寒山……高自標置……名聲籍甚……凡夫寡學而好為述……卿子學殖能勝於凡夫遠甚……應[illegible]凡公閨秀[illegible]不可理[illegible]胡天胡帝之詞]

范允臨妻徐氏

[媛字小淑，[illegible]范允臨之室也。允臨以[illegible]時[illegible]西小淑……與寒山陸卿子唱和，吳中士大夫望風附影……稱爲閨門二大家。然小淑之詩詞[illegible]尤爲猥雜……[illegible]夫人評之曰[illegible]字，堆積齷齪，信手塗抹……吳中之人好名而無學，不獨男子爲然也。夫人之言警吾吳亦太甚矣，然亦吳人，且以擬余，因[illegible]人知之而未敢言也]

葉小鸞 瓊章

[天台泐子[illegible]]

[余往[illegible]泐子[illegible]記[illegible]談[illegible]仲韶[葉紹袁字]寫閨之事[illegible]往事往[illegible]存]

王微 修微

庚申[illegible]孤山[illegible]讀[illegible]女郎[illegible]詩[illegible]神往不[illegible]一絕[illegible]作[illegible]人[illegible]情[illegible]。[illegible]好[illegible]情[illegible]爲[illegible]人

景翩翩 三昧

[因時金陵[illegible]翩翩之本色爲秦淮之[illegible]紅[illegible]自[illegible]樓[illegible]江上柳公子]

馬湘蘭 守真 玄兒 月嬌

[姿首如常人，而神情開滌，濯濯如春柳早鶯，吐辭流盼，巧伺人意]

賦得自君之出矣：自君之出矣，不共[illegible]危[illegible]時[illegible]

薛素素

[能畫蘭竹，作小詩，善[illegible]彈走馬，以女俠自命，置彈於小婢額上，彈去而婢不知。廣陵陸弼觀素素挾彈歌云……江湖俠少年皆慕稱薛五……[illegible]晚歸吳下富家，爲房老以死]

8 閨詩綜98作羽孺 案延陵吹網錄卷四考證即為馮舒虞山妖亂志所記翁氏女孺安 嘗以詩名錢朱二家 欲彩之而忘之 淺妝的列之妓女中而謬附其家世 [illegible]
吳中閨詩令十四 內子名佛蘭 名宛仙 吳人字協蘭 嘗並寄外蘭國近 師吳人趙像自上海
~~師字月邀如妖 [illegible] 余 [illegible] 蘭 [illegible] 徐蘭字~~

閨又 繆生

[瀟湘詩話 [illegible] 嘗見詩云揮扇才子多相思 未聽人家說校書 [illegible] 也 工

女郎羽素蘭8

[名孺字靜和 不詳其邑里 或曰吳人也 出自蘭閨 師於錢旅 風流絕世 …又曰說小青者本無其人 邑子譚生造傳及詩 與朋儕為戲 曰小青者 離情字 正書心旁似小字也 或言姓鍾 合之成鍾情字也 其傳及詩俱不佳 流傳日廣 演為傳奇 至有以孤山訪小青墓為詩題者…良可為噴飯也 以其出虞山所附著於此]

楊宛 宛叔

[金陵名妓也…歸苕上茅止生 止生重其才 以殊禮遇之 宛多外遇 心叛止生 止生以豪傑自命 知而弗禁也 止生歿 國戚田弘遇…謀取宛而篡之 宛欲背茅氏他適 以為國戚可假道也 盡橐裝奔焉 弘遇以老婢子畜之 俾教其幼女 死 復謀奔劉東平…]

閨集五

玉山道姑

還家、[illegible]題處 [illegible]繫馬柳為[illegible]漸暗梯

蘇州桃花寺題壁

蘇寺桃花樹人呼寺故云*

當易增成語

閨集六

續鬼詩

庭前幾株松 風吹一株折 經此半庭陰 夜此半庭月 [此借作古者句誦不能續而死 淒風空月常有鬼吟此二句 後有人宿於此客而續之 鬼遂絕]

裴[illegible]詩人[illegible]但云不可作二蘭[illegible]名[illegible]閨閣…三人歷例[illegible]壽蘭…我點不及錄[illegible]小青焚餘之詩遍騰於此卷所選[illegible]女郎之 *此誤將寺桃花為詩

*見本卷吳明卿[illegible]朝鮮之詩選 評語五古一首並注朝鮮女 [illegible]道姑者正甲全異不如什值
明大抵已甚適 已大見報

參觀陳寅恪柳如是傳中引此段

徵堂堂王[illegible]詩

〔嵩翁王士[illegible]……矣以玄修[illegible]告降乩詞[illegible]經修、靈先位業……西溟居君[illegible]宮山太極殿大學士李子[illegible]……[illegible]去詩王〔帝〕許可[illegible]……吾王世貞詩樓堂……[illegible]好[illegible]接上帝亦不得而[illegible]也〕

朝鮮國

許妹氏

〔許景樊字蘭雪朝鮮人……柳如是曰許妹氏詩散華落藻膾炙人口然吾觀其遊仙曲……曹唐之詞也 楊柳枝詞……裴說之詞也 宮詞……全用王建之句……直鈔王涯之語……明詩家金子仲[illegible]……[illegible]王[illegible]……方詩[illegible]……明又偷用仲[illegible]……之詩也 次孫內翰北里韻……則元人張光弼警句也……[illegible]中華篇什傳誦[illegible]手[illegible]中以為[illegible]松冊[illegible]人[illegible]所[illegible]見遊於[illegible]而[illegible]此邦文士搜奇獵異徒見出於外夷女子驚喜讚歎不復[illegible]其從來桐城方夫人採輯詩史評徐媛之詩以為名家[illegible]通議吳中之士女於許妹之詩亦復過當[illegible]不知[illegible]說也[illegible]奉命[illegible]校書[illegible][illegible]加[illegible]記……〕

周濟 介存齋詩 盤

自序：余十六從[illegible]學為詩，[illegible]樊川，已而厭之，去而[illegible]，又厭之，去而[illegible]就淡[illegible]好之，[illegible]又厭之，[illegible]宋[illegible]之明[illegible]諸語[illegible]中，年二十四[illegible]詩[illegible]而求學人之性[illegible]佛[illegible]學[illegible]錄[illegible]陶詩[illegible]亭林詩[illegible]一[illegible]……而[illegible]用[illegible]不以[illegible]之[illegible]周為詩[illegible]用[illegible]人[illegible]周為詩[illegible]以[illegible]及[illegible]周為詩人[illegible]歐[illegible]周為詩[illegible]周為詩[illegible]人[illegible]不[illegible]不[illegible]人[illegible]

一

江樓[illegible]中飲[illegible]張二[illegible]

懷友人［張翰風琦、[illegible]、李申耆兆洛、沈文起欽韓、包慎伯世臣、董晉卿士錫］

贈宋于庭：說[illegible]宋[illegible]

哭[illegible]

同[illegible]一[illegible]

又蒙和[illegible]四[illegible]

[illegible]……[illegible]上[illegible]相[illegible]物[illegible]待[illegible]
鋤

[illegible]

[illegible]人不[illegible]一[illegible]
[illegible]二

[illegible]文武[illegible]人[illegible]一
[illegible]進士[illegible]
[illegible]三

[illegible]上林[illegible]
[illegible]
[illegible]二[illegible]
[illegible]中天日廣延[illegible]

二

[illegible]
[illegible]士人[illegible]蒙和詩[illegible]
[illegible]大[illegible]天下[illegible]
[illegible]也……渭稽翁、出北門、捍孤城、沙場月、相公示、子官府、賈鎡翁、
[illegible]、九女集、[illegible]、閉城門、[illegible]
[illegible]天[illegible]

三

[illegible]天涯[illegible]人[illegible]

大一[illegible]二排律寫[illegible]之作

[illegible]記[illegible]梅村[illegible]

[illegible]曲并序 [illegible][illegible]心[illegible]子[illegible]

[illegible]折[illegible]……[illegible]

[illegible]

[illegible]心[illegible]

[illegible]知[illegible]

上相[illegible]三年[illegible]天[illegible]

不[illegible]公[illegible]上相[illegible]

[illegible]自[illegible]

[illegible]

[illegible]

短歌寄徐二郎：作流不厭濁，作水不厭清，出門清濁向，流水去不來

折楊花行 七文字誤入*

[illegible]錢[illegible]

[illegible]

論詩 擬古[illegible]三

[illegible]自[illegible]牛[illegible]

[illegible]天自[illegible]十

存齋耕記

[illegible]

[illegible]一[illegible]

[illegible]

83 張宗泰 魯巖所學集 6 [illegible]

虞美人 曉窗細雨霏霏[illegible] 綠卷蕉心[illegible] 牽牛花放鬼[illegible] 月[illegible]惜花叉眼到鳥啼 人間不種仁蘭芳 夢也無心緒 [illegible]枝上[illegible] 留住花枝 留不住花魂

題[illegible]上元 吳中國人有膽小者用小[illegible] 膽大者用大之[illegible]

周青士木君 柳下詞

[illegible] 木君[illegible]於道……[illegible] 木君才三十而[illegible]

晁公武子止 郡齋讀書志8 王先謙校定本

一

荀勖……分為四部 一曰甲部 記六藝及小學等書 二曰乙部 記古今諸子家及兵書術數 三曰丙部 記史記及故事 四曰丁部 記詩賦圖讚……唐之分經史子集蓋於此[illegible] 亦祖述勖而加詳[illegible]

焦氏易林十六卷……[illegible] 大橫庚庚 予為天王之語[illegible]

晁以道古易十二卷 [illegible]

[illegible]

[illegible] 而已 大言[illegible]不相干[illegible]也

二

歐陽詩本義十五卷……但[歐公]平日不信符命，嘗著書以周易河圖洛書為妖妄，又不以生民玄鳥之詩為怪說。蘇子瞻曰：帝王之興，其受命之符卓然見於詩書者多矣，河圖洛書，玄鳥生民之詩是也。其[illegible]學者推之太詳，乃讖緯而後之說者[illegible]，以為王莽公孫述之徒緣以作亂，又懼不出於[illegible]自[illegible]，三代受命之符亦絕矣

新經周禮義二十二卷……王安石……自為周官義十餘萬言，不解考工記。……按李[illegible]之後周禮此經[illegible]，蓋不一[illegible]，稱為周公致太平之迹，鄭氏以周公攝政[illegible]……治天下[illegible]之[illegible]，以[illegible]之[illegible]周[illegible]說，蓋以[illegible]子周官理財之[illegible]，以為[illegible]……王安石取[illegible]之[illegible]法……施於文字者[illegible]……[illegible]……[illegible]以[illegible]理財[illegible]之[illegible]……以[illegible]新法者[illegible]……蔡卞[illegible]……土方田法[illegible]周姬姓，如曰姬……宋[illegible]之女不曰姬而[illegible]姓曰子氏曰姜氏，趙嬴姓，宗乃令帝女稱（姬帝），[illegible]於姓[illegible]何異甚也……[illegible]

四

爾雅三卷……文字之學凡有三：其一體製，謂點畫有縱橫曲直之殊；其二訓詁，謂稱謂有古今雅俗之異；其三音韻，謂呼吸有清濁高下之不同

林氏小說三卷 唐林罕撰，凡五百四十一字，其說與許慎不同……邵必緩進，禮記石經陛對，仁宗顧問罕之說如何，必曰：罕之所長而好怪說，歸字從堆從止從帚，以堆為聲，罕云從追，於聲為近，此出於許氏之說

近

廿四部必讀

文哭从口从獄商罩乃云象犬嘷此性之……只在制至朱熹以吾當從新支就韻之至繆字可駭咲要不於其性之誤該也

五

史記一百三十卷……昔孝武之世表章儒術而罷黜百家宜乎大治而窮奢極侈海內凋弊反不如文景尚黃老時人主恭儉天下饒給此其所以先黃老而後六經也武帝用法刻深群臣一言忤旨輒下吏誅而當刑者得以貨免遷之遭李陵之禍家貧無財賄自贖交游莫救身陷腐刑其進姦雄者蓋遷歎時無朱家之倫不能脫己於禍……其羞貧賤者蓋自傷特以貧故不能自免於刑戮故曰千金之子不死於市非空言也固不察其心而驟譏之過矣

六

金臺紀聞……予嘗論儒者君子之道四當唐之末南北分閧而言者為君儒雖在門黨猶能辨章從上一也至於搢紳不交通內外以亂取貴位儒獨能力爭相位二也不肯草韋貽範制後麻三也不肯致拜於朱溫四也詩曰風雨如晦雞鳴不已儒之謂矣而宋子京唐書之奈何

七

史通析微十卷……唐柳璨撰璨以劉子玄史通妄誣聖哲評湯之德為偽跡論桀之惡為厚誣謗周公云不臣褒武庚以徇節其甚至於彈劾仲尼因討論其舛謬共成五十篇蕭統云以別析理精微故名……數布衣至為相……在天祐段云以出柳璨未仕也

吳縝唐書糾謬二十卷……摘其紕類八類其糾謬二十門凡四百餘條縝不能屬文多誤以詆詞以新書務求此類修之書連坐耳而大孚璞

遺史叔告之曰廢必及矣公為援寧相子常愛九齡責之於是九齡相而太
子無患終終以為時九齡已相而太子以廢死以為新書所記實而虛按
史記誤繫九齡在相位日太子得不廢也此說是也以九齡為相太子終
無患乎

九

文彥博文潞公私記　元祐初王安石之子同志以[illegible]文字和仁中所撰之英
宗為皇子詔草上之……至元祐中費為之言官因為韓忠彥等輯[illegible]彥
博乃集諸公[illegible]云自古惟霍光之禍[illegible]我家將軍不得至此楊[illegible]
自稱為定策國老說服宗為門生天子故鞅鞅不已之語[illegible]彥博乘[illegible]

十

子之雜記十八……神仙服食之說~~[illegible]~~釋氏因果之說只行於世公儒者抗[illegible]而
之常先之君子孫不顧而從之者不為過以謂者[illegible]甚又甚於[illegible]後人
[illegible]補於時而此二者[illegible]之於[illegible]人[illegible]於世人不補於時者[illegible]
而[illegible]於[illegible]已以之晉中[illegible]以[illegible]二者[illegible]之於[illegible]不附於世人者[illegible]而又
[illegible]之[illegible]謂[illegible]何

李[軌]注法言十三卷　[illegible]之[illegible]自[illegible]中[illegible]之[illegible]人[illegible]之[illegible]之[illegible]
[illegible]又[illegible]之速[illegible]指[illegible]古人所謂[illegible]者僅[illegible]作注[illegible]而[illegible]也

阮逸注中說十卷　[illegible]以此為[illegible]及見李[illegible]林[illegible]朗[illegible]之[illegible]之[illegible]
也

十一

[illegible]之[illegible]通[illegible]大[illegible]之[illegible]不[illegible]之[illegible]懼者何為之[illegible]不[illegible]之
其之[illegible]也或[illegible]或[illegible]或勇或[illegible]之為貴初不[illegible]於一[illegible]也至於
朱[illegible]以為[illegible]命[illegible]人力所[illegible]及不用[illegible]於[illegible]向以[illegible]全[illegible]所[illegible]
而[illegible]之以[illegible]以[illegible]而未[illegible]懼之人[illegible]之[illegible]不[illegible]

[illegible]

[illegible]二卷 [illegible]

郭象注莊子十卷……[illegible]

韓非子二十卷……[illegible]

商子五卷……[illegible]……讀鞅開塞[illegible]索隱曰開謂刑嚴峻則政化開塞謂布恩惠則政化塞……[illegible]開塞乃書第七篇[illegible]刑用於將過則大邪不生賞施於告姦則細過不失……鞅之[illegible]法不告姦者與降敵同罰告姦者與殺敵同賞[illegible]

十二

子華子十卷[illegible]……[illegible]與孔子同時相距幾二百年……且多用字說[illegible]

宋齐丘化书六卷…文章简洁 管见可喜 其言云 曰男子只务执事 亦以不视隆重人 少能识不废

十三（小说类）

张华博物志十卷…要小说之末者 然不足以览卜 纪之高性谈诡 谐之戏而已…且时为小说者 多及人之善恶 甚者肆意为诬 以定是非之实 以误后来…今以志怪者为上 褒贬者为下云

徐铉稽神录六卷…杨大年云 江东布衣蒯亮好大言夸诞 铉喜之 馆于门下 稽神录中多亮所言

唐草事类三十卷 广草文类三十卷 右从太平广记内实录一编 曰事类 又采一编曰文类 蒲菩好所撰 好博学通古 缀缉广文与十父相友善

魏泰东轩笔录十五卷续录一卷…为人无行而有口 数为之名…其所记是非多不可信 以其人 故事惟公 轻于之…又多妄诞 姑存之

王直方归叟诗话六卷…皆当是时之家 官以东京师书肆刻印谐之 录诗中以王安石 洪觉范多公论之 所以岁多附览 不惮曰 吾好数语也

十四

梁元帝同姓名录三卷…家世向士大夫所出处 以为多学 时沈约之徒 皆宋齐梁时 以此录为首

虞世南兔园策十卷 奉王命纂古今事为四十八门 皆偶俪之语 至五代时 行于民间 村野以授学童 故有遗下兔园策之诮

洪刍香谱一卷…所记甚该博 然通典载历代祀天用沉水一作水沉香独遗之何哉

王铚侍儿小名录…凡释官小说之且老相是正史所载及多所览

文志未錄此書

子弟之從之難如此　　十五　　南陽人

仲景傷寒論十卷、漢張仲景述，晉王叔和撰次。仲景名機……盡嘗其書云：仲景著傷寒論，詳不列之，其然乎？大人之病而世醫罹之，患在於方之策而嘗為方治此乎？而關鄉道陳蒼以為不可用柴胡、白虎二湯治傷寒云云，極其理

王叔和脉訣一卷、以歌訣撰成，言簡人依託者，然錄以於左

楊介存真圖一卷、崇寧間泗州刑賊於市，郡守李夷行遣醫家并畫工往觀，決膜摘膏肓，曲折圖之，盡得纖悉。介校以古書，少異者，比歐希範五藏圖過之遠矣，實有益醫家也。王莽時捕得翟義黨王孫慶，使太醫尚方與巧屠共刳剝之，量度五藏，以竹筵導其脈，知所終始，云可以治病，是亦此意

十六

元始無量度人經三卷、右學者授籙之法名曰齋，其科章之儀名曰醮，又有符咒以攝治鬼神，服餌以自延，誦詠科醮謂……云云，益雜以經家書者多，或云然，皆道人以託之

黃庭內景經一卷、黃者中央之色，庭者四方之中，外指事即天人地中，內指事即腦心脾中

老子黃庭外景經三卷、右未知何人之筆，分為陳一句，且改以為象，改治為程，按唐人注者附之

老子化胡經十卷、三國志注云老稱老子西入流沙化胡成佛之說，蓋論者本於此

十七

陰鏗集一卷、杜少陵嘗贈李太白詩云：李侯有佳句，往往似陰鏗之觀

廿先生齋書錄解題引陳錄，今考之未見書目所以以為白居易太白因未見以以之字矣之所以說以為說

韓集 白居易之言曰甫之詩許可如此 善 寸

賈至文十卷 蘇子瞻嘗行呂惠卿責詞云云，至任之語比人為四 嘉 惟宋太祖子弟謂之云云，因謂其揭作雜示之，曹子建責躬詩亦云云，是故蓋自漢以來制詔中，陳[illegible]仲舒[illegible]詞亦以云云，揭禄也……至多赞子瞻責詞因表出之

錢顧集四十卷 謂李謫書史[錢云書目]謂其文體道統纔國不能辨，而較史禮其道端罪詞不能，留子人亦未有知顧 毓 罪詞為之端序之道及能據

十八

白居易長慶集七十一卷 樂天嘗以詩投人，人謂之得白而不及逸，司空圖中及其文，樂人謂之元白而不逸，北司空中又以楊雲之句如此謂之而不逸，其李商隱中亦曾以為甚者，進退以為可想見，嗚呼！今未見如此人之精神，生平猶集中載閱李崔的二絕句云云，以年之謂，與余圖將元樂三之詩及李之編年崔的時，樂天沒後編年本田洞庭本而作之

[illegible]設詩一卷 以班兄一爲之詞 先謂樂表中不讀其出之四字

徐鉉集三十卷 嘗論為文速者之思，在迅健勢疏慢，故未嘗沉思

柳仲塗集一卷 其辭翁柳宗元為文因名肩愈字紹先 蓋樂先肩愈 元道紹元之言在信 愈以柱元字是而考元 路而易今名字，自以為能開聖學之途也

寇忠愍詩三卷 司馬溫公訓儉文亦云云，寇公張子猶以楊上坐以史其之萊公惠之子也

十九

李昌武集十二卷 王曾后支相激宗[illegible]李氏嘗獻詩曰炙手可熱心可寒 宣 然無撓挾俠蓋其張之如何不能晚見堂窘官以去

九僧詩集一卷 歐公曰進士許洞因會九僧分題，出一紙約 人 曰不得犯一字，云字乃山

大周學記卷三十七 晁子止云：即引此節 [illegible] 間讀詩 [illegible] 道 [illegible] 數語 [illegible]
引 [illegible] 古文

8 [illegible] 上之學校 [illegible] 一二部 [illegible] 陳 [illegible]
[illegible]

松風竹石花草雪霜星日禽鳥之類於是詩僧皆擱筆 [illegible] 中宗 [illegible] 許用之約 [illegible] 以 [illegible] 詩僧 [illegible] 致不 [illegible] 詩 [illegible] 草木之名 [illegible] 風雲 [illegible] 池塘生春草 [illegible] ……蟬噪林逾靜 [illegible] 人隨之綠……楓落吳江冷……[illegible]……殘星幾點雁橫塞……[illegible]……之 [illegible] 不犯之 [illegible] 許用之 [illegible] 園 [illegible]……

二十

文心雕龍十卷 余嘗 [illegible] 詞人 [illegible] 以 [illegible] 人識之 [illegible] 不 [illegible] 仲尼 [illegible] 以 [illegible] 三 [illegible] 之也 [illegible] [illegible]

陳振孫 直齋書錄解題

一

正易心法一卷 題麻衣道者撰，希夷先生受并消息……蓋依托之也 [illegible] 先生曰：南康戴主簿師愈撰……王炎曰……[臨汝王炎晦叔] [illegible] 曰……[illegible] 於 [illegible] 人 [illegible] 上 [illegible] 不 [illegible] 周紀 [illegible] 周紀之 [illegible] 心 [illegible]

二

尚書十二卷……然而 [illegible] 未嘗 [illegible] 孔氏古文之 [illegible] 杜 [illegible] 大 [illegible]

＊沈濤銅熨斗齋隨筆卷八謂隋志乃程榮（稱）之簡，即榮為程大昌也，竹汀謂隋志乃元之楊益誤矣

秋子二 鄭樵六經奧論：淵博治聞，然亦時傷迂僻。黃東發讀書日抄：樵之學雖自成一家，而高自師心自是，殆孔子所謂不知而作者也

素稱云奧論六卷，素稱其博洽文……然終為可據者實無幾

王雱書義十三卷：王氏學獨行於世者六十年，科舉之士熟於此，乃合程度，前輩謂如脫墼，然案其形模而出之爾，士習膠固，要其說乃已

黃度書說七卷：……亦可絕諸頰說不能及此

趙汝談南塘書說三卷：於古文疑其為偽，朱文公嘗疑之而未若此之決也，然於伏生所傳諸篇亦多掊擊，觖望以過甚

周禮十二卷：愚嘗疑周禮六典與周官不同……周官初出，郑衆之說以為何事也，餘書亡而以考工記足之，意以其亡於百之而已缺……鄭康成……以為周公致太平之迹，故其學獨行於世……愚所疑者，郑之郑司農所注，固不同其他，數本字者，故其學在一再用之而說之於世也

三

魏張揖廣雅十卷：隋志稱博雅，避煬帝名也。＊隋曹憲注博雅乃隋曹憲撰，憲因揖之說附以音解，避煬帝名改之以為博雅

鄭樵春秋傳十二卷：樵之學大抵工於考證而疏於理，多迂僻＊＊

陸佃爾雅新義二十卷：大都不出王氏之學，與劉貢父所謂不徹薑食，三牛三鹿，戲咬之語殆無以大相遠，又其云玩物喪志，則其為喪志也宜矣

鄭樵注爾雅三卷：其云爾雅出自漢代箋注釋詩書通訓者以作爾雅，然有箋注後方有爾雅，應釋者也，箋注不應釋者也，云詩稱設宮室器服草木蟲魚鳥獸之名命不同，人所不能釋者，故為之訓釋，義理人之所同者，勿待注釋之，學人必生於反舍經而從注疏之，或者復舍注疏之言而從己之意，以為經旨，此皆為說經者所以注釋之別名也

四

新唐書二百二十五卷。宋例修書止署官高一人名銜，歐公曰宋公於我為前輩，且於此~~書~~書用力久且深，何可沒也。遂於紀傳各著之，宋以爲美談。其紀用春秋例削詔令，雖太簡略，然不似舊書。至列傳用字多奇澀，殆類其戶鎖燭跋之譏。然歐公嘗[illegible]蕭瑀傳序[illegible]其文如此。以[illegible]全用杜牧罪言，實皆宋公一語。然如歐公殆不滿於宋名銜之義，固非尊名抑以為表章。溫公通鑑多採舊史。劉元城亦謂事增文省，正新書之失云［隨園批注。又簡云：進唐書表自言其文省而事多於舊，此即曾以為不然。蓋因其所以省[illegible]何事[illegible]論記其子與弟子問答，皆不過數語，而魯氏將代為之史記，所謂詳甚，不如是不足以見諸書之意。至於文人為史，務為簡文，而抬取小說雜記以附益其事，異聞奇說，而不顧後訛。又當時無宋子京者出采往往為補。然豈至今無異同，此亦如裴度傳贊諸傳其敘事詳，而不及補亦不可掩］

五

秘閣著作郎張師顏撰金人南遷錄一卷。陳振孫以此書稱北人語，其事多不曉，然傳會者或曰華岳所為也。趙與旹之詐人張師顏管撰，黑月此紙精益發言之

越絕書十六卷［隨園批注。又簡批編尾云：越絕書詭不可讀。如樂府之單嗟，鍾惺以為劍可以於此書］

七

伶元

飛燕外傳一卷。提云僞書也。然通鑑據攬，歷代文士多用之，而禍水滅火一語，司馬公以載之通鑑矣

王安石熙寧日錄四十卷。其說禍亂萌于此書，陳瓘所謂尊私史而壓

字然其書強傀儡據之以獎惑之注錯制人之安其主死欲隶异炎火
皆能其以吾為內傀儡斷見不老其日誘者遺禍多之為模照矣

八

不著名氏姓苑二卷、古今何承天姓苑久佚，此以書為卷之多是後人所為

不著名氏千姓編一卷。末云嘉靖壬午八年某子記，以姓苑姓譜等書摭取千姓，以四字為句，每字為一姓，凡四千姓，編二字亦三姓也，旋句文義亦不相屬

吳達帝王系譜一卷。至論曹操逼脅君后，篡改(?)逆節已顯，今乃以病死由篡竊之惡偏在其後，昔人謂其不能免憾者，亦不察其情矣。此立與君之胸合

趙明誠金石錄三十卷。本朝諸家……如劉原父呂与叔黃長睿……大抵好附會古人名字，如丁字即以為祖丁，舉字即以為伍舉，方鼎即以為子產，吉匜即以為偪姞之類。邃古以來人之生世多矣，而僅見於簡冊者幾何；器物之用於人亦多矣，而僅存於今者幾何。乃以其姓字名物之偶同而實之，余嘗竊嗤之。惟其附會之過，併與其詳洽者皆不足取信矣。惟此書跋尾獨不然，好古之通人也——

九

桓寬鹽鐵論十卷、王安石之辯證曰：儒者之言，實桑大夫之流也。霍光以御史大夫知州縣之式更始，而鹽鐵之議乃得先罷，首事之臣与諸儒議論反覆不厭，或是或非，一切付之公論，而卒行其志，未嘗容心焉，以不學無術之人而闇合乎道，蓋莊子父臣文政之美，為諸儒之所諱，賢而竟不及此乎

十

農家類…唐志著錄[illegible]以[illegible]時月令及相牛之法[illegible]於農家至於錢譜相貝[illegible]隸於農何居…茲採[illegible]種植之事以農圃一[illegible]附見於此[illegible]學術之源本[illegible]也

[illegible]十卷、其文不古[illegible]出於[illegible]之後[illegible]

[illegible]學紀言五十卷、[illegible]文[illegible]而[illegible]以為[illegible]大[illegible]自[illegible]古今[illegible]…[illegible]於[illegible]子[illegible]以為[illegible]…且[illegible]古而文[illegible]今人[illegible]…[illegible]

十一

裴鉶傳奇六卷、尹師魯記范文正岳陽樓記曰傳奇體耳然文體隨時要之理勝為貴文正豈可與傳奇同日語哉蓋一時戲笑之談耳

[illegible]續編八卷…[illegible]之[sic][illegible]不傳[illegible]自周而下迄於五代…[illegible]也

[illegible]四百二十卷、[illegible]不[illegible]用[illegible]心也[illegible]天壤間[illegible]之[illegible]以[illegible]不[illegible]不[illegible]為[illegible]而[illegible]以[illegible]合[illegible]於[illegible]人多[illegible]廣記中[illegible]以[illegible]以入[illegible][sic][illegible]不[illegible]也

[illegible]一卷[illegible]之[illegible]

蓋以清異錄為實錄之不可云詩家援用為口實

稱陶穀撰清異錄二卷 每條皆有標目其名新穎後世詞人多援以為故實似欺

然而得不能因叔人善偽託也

十二

曾慥道樞二十卷 采諸家金丹大藥修鍊般運之術為百二十二篇初無所偏執

獨黜採御之法以為殘生害道云

群仙珠玉集一卷 不著撰人名氏以金丹大道之書借張平叔作悟真

篇繼以僧石泰之還源篇薛道光陳泥丸及白玉蟾以其葛長庚乃閩清人

嘗以罵之命道士家法也宋寧宗時召見蓋以其為人亦近宗道此說詩家訛

誤也悟真篇註 及紫陽李士宗張伯端之徒皆以男女為壽說

修真十書 紫元翁真誥錄三十卷 大抵以修煉相生為接續採取之術白

玉蟾一律道書之詩詞也其中說自謂能接人以不立文字之神

一百二十卷竊中其言乃亦不離文字耶

十三

難經二卷 難當作去聲讀

[即桑世昌蘭亭博議 十四

蘭亭考十二卷 本名博議 刪改訂 書內論文康熙為之序及其刻之以前主為刪

改其［集字、附見］二篇因而亦其他諸條皆有文而失其實或序中云其後世在

序文中之偽造可觀也羅振玉先生未缺偏文頗斷續於其文字者不係

可惜也

蘇沈內翰良方十卷 蓋其於物之精微無不通也偏方之書室舉取

其為後世宗...然其法於醫藥乃以也

張又新煎茶水記一卷 宋之以前所以不顧於水品［陸鴻漸水品凡二十僅嘗三四］惠山泉自是置之第二不爲誤，未知康王谷水何如，亦當次是淞江第四，揚子江不忘虎丘劍池，張未嘗而定第四，已不可曉，至於雪水揚甘，從其而居至末，尤不可曉也。大抵水活而後宜茶，活而不濁，然不宜……至一生水熟爲至，而水之活且潔者何以過此？余嘗用淨瓷取雨水試之，烹熟不減雪水，知又新之說妄也

朱遵度理麗十卷 梁湘東王功曹參軍採摭書語之麗者爲十門……新唐書別出［類書於雜家］，此書乃類列雜家言之實類也，但書分類皆倫理

李翰蒙求三卷 取世家經傳之言，經緯成偶而以韻語易於訓誦而已……今至……以爲小學家之學……余家諸子生亦悉未嘗誦此也

太平御覽一千卷 或云國初古書多未亡，以御覽所引用書名故也。其實不然，特因前諸家類書之舊爾，以三朝國史考之，館閣及禁中書總三萬六千餘卷，而御覽所引書多不著錄，蓋可見矣

十五

文選六十卷 東坡謂五臣乃俚儒之荒陋者……如謝瞻詩苛慝暴三殤，引苛政猛於虎，以父子夫爲三殤，如是然此說乃實本於善也［按李善注此句但云苛猛虐也，初不及三殤，不當坐善之說何所本］

高仲武中興間氣集二卷 議論文雅法凡例

王安石唐百家詩選二十卷 或云李杜韓詩不合爲選，其實不然……唐名人如王韋元白劉柳孟東野張文昌之倫皆不在選，則公所選者取其罕見，豈共知者固不待選耶？抑宋次道家獨有此一百五集，據而擇之，他不復見，故未可以此斷也

王安石四家工杜韓歐李詩選十卷　置李于末而歐反在其上或亦謂其有所抑揚云

曾慥宋百家詩選一百卷　續荊公詩選而詳審不著其所以去取別傳略其爵里詩句亦有節錄佳者多以比中興間氣之謂指唐人所選詩也至云歐王蘇黃不入選以擬荊公不及李杜韓之謂荊公所選實不然余固言之

呂祖謙皇朝文鑑一百五十卷　總名近臣所撰云其所取之詩多言田里疾苦乃借是以諷此又所謂其主張此猶祖宗之意未必所宜於是書讀校之謬亦復

江湖集九卷　臨安書坊所刻皆取中興以來江湖之士以詩馳譽者而方惟深徐照等平人物是公武子以詩名者至其中有餘二未免五石屏艾軒諸人然而士之不能自異由於是者或類此以見書坊巧為射利未可責備也

十六

吳鎬集十卷　隱逸傳稱鎬所為詩與孔巢父李白劉詩相甲乙巢父詩未見也鎬詩固不足錄之竟能與太白相甲乙耶

朱熹校定韓昌黎集　方崧卿本益大誤三書……方氏未免責備賢者一失而其所定者乃亦多合不可據

十七

劉筠中山刀筆集三卷　皆四六應用之文筠與楊大年同時號楊劉

呂東萊呂文苑詩卷一卷　歸于二年歲時應岸比其體之一……曰甚能何論大家何以若此曰其詩以上下十條皆如陳家通體所為後

許句或以一言求先輩未定著官二人者先出宣上并批通不以不以可以見陋於場屋多謬文法宿學老士習絀華而人謹服也及不能及文章之實矣

石介徂徠集 中頗南京夫子書及其子庶上書文法尚要諫作此介之咎大鑒諸如距所脫者也皆出是時諸鑒務未甚

王珪華陽集一百卷 在相位無所建明人目為三旨相上殿曰取聖旨曰領聖旨退諭吏曰已得聖旨

張舜民畫墁集一百卷 嘗從移坐所表云紹聖改臣見曰脫禁錮者何以一十人計斬陳無不雷一萬里又曰古者兵之本竟不知其罪以為謗訕坐貶

周邦彥清真集二十四卷 汴都賦已載文鑑其傳云神宗召李清臣讀之多古文奇字清臣誦之如素所習熟者乃以偏傍取之耳今[樓]鑰為音釋附之卷末

石憝[敦若]橘林文十六卷後文集 其文雕務怪奇如云蔭藉歷卷第內有金陵觀燈詩其以百韻為二十四韻以六經子史為次以五經本源破之其迷以八金石絲竹為次讀之不覺大笑其人之文皆不足道也

十八

王安中初寮集四十卷 晁以道為其師今安中既第後為子詣同長序自言以新學竊一第為親榮非其志也以道曰為學當謹初將來不遠矣安中築室榜曰初寮其謙如此向見高的于以道院貴顯然諱晁學但稱成都使君四丈其後以身進之卿公其貴籍[?]是不同時之謂也

＊如本卷所錄王昌齡詩格、詩中密旨」李嶠評詩格」etc.・文鏡秘府中已載

〔先之〕
李朴章貢集二十卷　嘗教授西京國子監也，程伊川待之甚厚，然論其大節，以為中立不倚如朴者鮮矣。~~蔡~~不交一言，比云夜拜先生之門，伊川為之改容嘆謝

沈與求〔必先〕龜谿集十二卷　嘗奏言王安石之罪大於秦檜，揚雄之過……表疏之際自以[illegible]伏節死義之風，實安石倡之，此論前未之及也

岳飛岳武穆集十卷　飛功業偉然，不必以集著也。其所傳誦至於形諸歌詠者，一表當亦是幕客所為，而文亦非出於飛也

陳亮龍川集四十卷　才甚高而學駁……平生不能詩，外人皆長短句極不工，而自負以為經綸之意具在是，尤不可曉也。葉適未通[illegible]獨先諸之後為人序及跋，皆含譏諷，論者以為議

十九

[illegible]集六一卷　王三娘[illegible]才[illegible]徐[illegible]文[illegible]拔[illegible]三娘[illegible]

李紳追昔遊編三卷　余嘗書其後云：讀此編只見其鋪張聲勢[illegible]

二十

陳亞藥名詩一卷　如馬嘶曾到市，犬吠乍行村，更有如[illegible]以至時傳佳句不在此集也

施元之注東坡詩　況援先生與坡同在館閣，故能詩[illegible]杭之，求坡近詩[illegible]以為訕謗，李定等論詩獄實本於援云

姜特立梅山詩集　詩亦粗佳……本亦士人，以潛邸一言[illegible]然[illegible]之[illegible]居使之然耶

二十二

〔唐〕任藩文章元妙一卷　言作詩聲病對偶之說，凡古所傳詩格＊大率相似。余嘗書其末云：論詩而若此，豈復有詩矣。唐末詩格汙下，其一時名人

83四 送丘宗卿帥蜀之四 西人皆不好奈此東人何

其論傅良欲求客者宜于此集

陳傅良 君舉 止齋先生文集

一

送宋國博赴漕江東、古來吳儂多嫩[illegible]、何爸今尤甚[illegible]論[illegible]皇子少匡已去望子為王君為霸

遊數山、江[illegible]之、一見名不虛自從周職方開東王金中

哭[illegible]恭許中舟行客諸友、題[illegible]混[illegible]級劍入[illegible]提注陰溶淤[illegible]

二

送諸葛[illegible]師資[illegible]思能以為[illegible]前以由[illegible]除[illegible]出[illegible]之[illegible]常性小[illegible]花[illegible]魚[illegible]字孔石[illegible]之[illegible]此文[illegible]四

送鄭守注光之[illegible]治[illegible]陵 諸[illegible]家[illegible]此九重[illegible]知[illegible]門[illegible]讀業[illegible]東人[illegible]西人好[illegible]知[illegible]漢[illegible]平[illegible]制[illegible]

送陳[illegible]之[illegible]閣 許[illegible]不能如我只能如[illegible]偉不[illegible]而[illegible]文不[illegible]如組績能如[illegible]林[illegible]而散[illegible]

懷周[illegible]石天式[illegible]山陰不[illegible]見之[illegible]以[illegible]又隨長始去[illegible]有傳[illegible]……[illegible]十年[illegible]以[illegible]何如[illegible]蒼然[illegible]白[illegible]日脚力[illegible]日飯米[illegible]飲[illegible]可[illegible]甘[illegible]之[illegible]林[illegible]景[illegible]伯[illegible]中行為君[illegible]不常[illegible]已未[illegible]門[illegible]一紙[illegible]遙相望未乃及田舍[illegible]何之[illegible]不可小[illegible]……[illegible]之[illegible]

七月[illegible]送范[illegible]東歸[illegible]帥潼川之四 遂人九韻並遇予三折肱
共七律 誤作 古詩 8月3-4

華門弟道循德立闡，萬古江河[illegible]雲罔不通，以誰[illegible]之今自為笑同[illegible][illegible][illegible][illegible]士[illegible]懷士[illegible]靜[illegible]微[illegible][illegible][illegible][illegible]向[illegible]忠[illegible]惟[illegible][illegible][illegible]三姓[illegible][illegible][illegible][illegible]文已[illegible][illegible][illegible][illegible][illegible][illegible][illegible]眉山[illegible]金[illegible]奈[illegible]不相[illegible]大雅[illegible]闡[illegible][illegible][illegible]試攻[illegible][illegible]文字[illegible][illegible][illegible]師友中

三

和王教授謝予述郡圓韻，兼坐臨九國[illegible]折肱三折
[illegible][illegible][illegible][illegible][illegible]孫[illegible]次[illegible]道[illegible]韻[illegible][illegible][illegible][illegible][illegible]未[illegible][illegible][illegible][illegible]未[illegible][illegible]，西[illegible]六人家[illegible][illegible][illegible]乾坤[illegible]來[illegible]中[illegible][illegible][illegible]學[illegible][illegible]君[illegible][illegible][illegible][illegible][illegible][illegible]

四

始生七年[illegible][illegible]上皇子嘉王生辰……[illegible][illegible][illegible][illegible][illegible][illegible][illegible][illegible]……人[illegible][illegible]生[illegible]主生[illegible][illegible]，[illegible][illegible][illegible]人同[illegible][illegible][illegible][illegible]推……王[illegible][illegible][illegible][illegible]一念周[illegible]維[illegible][illegible][illegible][illegible][illegible][illegible][illegible]調[illegible][illegible][illegible][illegible][illegible]門[illegible][illegible][illegible]誰[illegible][illegible]樓[illegible]明[illegible][illegible][illegible]不[illegible]……[illegible][illegible][illegible][illegible]相[illegible][illegible][illegible][illegible][illegible][illegible][illegible][illegible][illegible][illegible][illegible][illegible][illegible][illegible][illegible][illegible][illegible]一物[illegible][illegible][illegible]……

[illegible][illegible][illegible]廟[illegible][illegible]，[illegible][illegible][illegible][illegible][illegible]，[illegible][illegible][illegible][illegible][illegible]，小廟[illegible][illegible][illegible][illegible][illegible][illegible][illegible][illegible][illegible][illegible][illegible][illegible]傳**[illegible][illegible][illegible][illegible][illegible][illegible][illegible][illegible][illegible][illegible][illegible][illegible][illegible]

五

新昌詠帥，萬字自憐為弔 半生從事一官遲
庚子除夕[illegible]懷，[illegible][illegible][illegible][illegible][illegible]誰[illegible][illegible][illegible][illegible][illegible][illegible][illegible][illegible]已覺二毛[illegible][illegible][illegible]可堪一[illegible][illegible][illegible][illegible][illegible][illegible][illegible][illegible][illegible][illegible][illegible][illegible][illegible]分[illegible][illegible][illegible][illegible][illegible][illegible][illegible][illegible][illegible][illegible][illegible]人[illegible][illegible][illegible]河
月殘夕懷，[illegible][illegible][illegible]已過[illegible][illegible][illegible]何如一

留律詩參寥禪 多如此是何極也

六

嘗說周郎筆底雲 為誰一闋寄芳塵 及我重來相見時
用韻論詩嘗相伴中語友、小定深水天芳香顧色通經月不如

七

寄陳同甫、但想讀勝並同社 芳如斷章悵此鄰
同時張國依中秋夜晚年 未得誰與此會 余家兼病宜去國作詩議之
可憐衰白隨年少 老看詩紅顏你
贊王公車駕過宮留相遠經 一聲驚起峰頭天高池邊芳座下不曉月
御版八億日戴乾坤端和氣正坤倪三極相繼神之象細柳[illegible]
祖將聲聲畫書筵歌 二聖不應遠樂在清溪

八

嘗謂宋蓴鱸持螯的 芳未云今汁內完好蟹不上又久秋風急鱸魚之鮮
余夜一絕因來二十八字、蓴鱸已去西風急持螯蟹芳金東海你祖為俗
是然般五二般內何家何以
送梅叔實芳桂、是論墻之樹寬芳再 回憶贈仲子芳芳芳論 我墻芳折來於業 並屋於東在不遠
東談君人向東並居
不詳如何寫之

二十三

直前劄子、臣聞是日因奏薦福宮加上尊號已及指揮未審重並宮何故
未講此說以至政在本事人多以孫文熙宮杖文字上下之隔言之方自抵惧錯
缺四安之策宣因此集要併收於安宮至之奏呈絲更開赴遂唐書隱宮以本紀
多及之奏宜禮并上大書曰此是好說之可為持望宣諭宰執明日奏事商量偶
記得了並從事宮宿不是奏事日合遂奏云明日宰臣以下商宿芳奏事上日如此

只欽宗靈宮高廟奏子因奏臣小臣極處此議已是情熟定形[illegible]重宣諭大臣只臣愚見只合給大臣奏子陛下以重寄揭擇即先見陛下寄數之臣臣不敢覆奏省上再諭臣勝遣之已何不可遂出獎當見之上之是日趙鼎陛上[illegible]相行省相約讀第此入文字御批十六日欽宗靈宮高廟奏子之奇之論合該乎時奏已而從駕至深遂奏子上之已定但云且許他云補外狀。臣以不敢驟對當日建白六月十六日伏准尚書省劄子備宣諭令臣不得說出伏念臣只是建議為可不可與陛下之臣決不敢自修布但緣當時為當重訓令臣傳合之宰執大臣皆言其已知一人為第一百人說出恐主上狂印臣爭當備陳之罪臣於此時豈以自明臣今[illegible]惶懼投誠君父幸全重慈乞臣在外為遠或祠祿一次稍伸日久孤臣歸從此自別鴻恩

三十五

答王德脩。大抵周禮古文為古三代之法[illegible]

答賈端叔。獲蔑以後妄尚推尊孔氏明禮義之統紀二子乃有代學者焉……太史談論六家之論指歸未抑儒墨卒[此]其學乃老百家諸子而獨以六藝……羅纖雜說……自視固謂其不足言其弟摘諸生沿習遂成牢說……無類吾宗自弄傻眼不著於經之論也

三十六

答陳同父。朱子語曰與叔平居以達行者之象[illegible]說[illegible]修身之功[illegible]一義又以不肯去安說功為業處便是不應爭[illegible]便是只理法者見之說如此則三代聖賢枉作工夫功[illegible]何必只理法朱文之說也如此則[illegible]唐宗吳於道統不遠……此句為晦庵之徒者犯之也一

三十八

與朱元晦。臣之愚見但以相須之言 □ 句[亦亦]羣選訓[illegible]自付之法出第之以

之

卷九十四
卷九十五 附錄樓鑰撰陳公神道碑：請求比椿不可以備記至點云季札觀樂歌頌而曰衰而不怨太史公讀虞書……未嘗無絕哉遠誤矣……嘗歎戒之義焉以來此等語鑰讀之遂感咽嗚呼此又先儒之所未及也

為如何……今本集卷[illegible]有長系之章陵[illegible]臨川之辯……往往爭論千古之所相切磋未見其益從容[illegible]多興化學生舉措通劇盡其精微傷易[illegible]雅[illegible]已甚及陸君歸

四十

進周禮說序：王安石於周禮也……但以周官之臣經緯[illegible]數百[illegible]以周禮一書理財居半之說集[illegible]之[illegible]見用其之罔之道新[illegible]引[illegible]天下日[illegible][illegible]遠於本[illegible]華中原化為左衽[illegible]生縉紳[illegible]推咎以是為用周禮之弊排[illegible]不遺力

四十一

跋鄭少卿追嘉郎生辰詩：右傅良所上皇子大王生日詩王之嘉賞手寫一本以賜臣……雖曰此頌詩耳而及於治危亂安之源何也曰是猶不見太史遷論頌乎~~太史遷云頌~~太史遷曰余每讀虞書至於君臣相敕維是幾安而股肱不良萬事墮壞未嘗不流涕也觀王之頌推此蹤跡豈[illegible]雖然不謂其[illegible]之深懼者思善終於其本也此觀之[illegible]周詩頌之體[illegible]知周之頌終後可以言詩矣……[樓鑰追記……傅良以跋語示臣大略曰季札觀樂歌頌而曰哀而不怨[怨]太史公讀虞書至於君臣相敕維是幾安未嘗不流涕也宋王作頌推己蹤跡可不謂其[illegible]之深懼者思善終於其本遠矣不意於美善之極而寓防微戒亂之意焉以來此等[illegible]絕臣為之[illegible]作而曰[illegible]詩大序云以其功告於神明者也以頌而為警戒之辭[illegible]但以為美盛[illegible]不足以發[illegible]相敕[illegible]頌美[illegible]人亦不以為[illegible]不以頌而以規之而傅良能發之……傅良以此詩遺稿於[illegible]不[illegible]至今]*

跋徐[illegible]伯為人[illegible]說其生不[illegible]說其生不[illegible][illegible]不[illegible]文[illegible]

共出十三篇盖与前二元[illegible]果子不相上下

四十二

跋周阆斋画猫。余家畜数猫终日饱食相嬉北向为戏而不捕鼠余怪而问人人曰猫之善捕鼠者日常睡

平步青

一　韩泃山房脞记

李清植榕村年谱康熙辛亥始交……魏环极先生象枢……时为左都御史
……广扬国史魏传……按康熙十一年丁忧（服阕）至十七年始授左都御史十年敏家
方居忧里门……又韩[illegible]贞珍话柄云魏公出山上台……魏诚太常
寺卿广扬国史魏传……按魏自此后勅十一年学翻顺天府乡试文学职于以
魏诚文贞事情故书误未可信

榕村年谱四十八年己丑历象本要成……那致堂珠录已于榕村九经后附版
广扬条有之书历象本要后云……钦定图书集成历象图说之类……不能悉入
书中所云书后者即本要也首已小引云……壬午秋访友人于半园以律历象
数之数委之参考……半园者梅谷成（陈厚耀）人所寓……据李榕村李陈二子稿遂为
略于象数者惟常为杨文言（字名锡）耳广扬李述（杨文言陈厚耀）与梅谷成杨文言……通
历数……应对精当学士人所为华学……如谱所云则文贞集中已有
行在南北子稿……其更生传云……三年帝置座左右自注恭和御制文渊阁学
士纳兰性德广扬真赏四年八月癸亥上谕……其竟喜平日取论辩继教诲
于礼法之外儒臣士品杨梅地其余至康熙三件除朱轼主足进者敢以
傲少恃览重之虑朱轼等权之二书仍岁岁遣祖宗或当求燃子也五
[illegible]

年閏四月初三乙卯上諭 洪亮吉原書實出迂不檢之詞 仍是愛君之誠……實足啟沃朕心 以故置諸座右 時常觀覽 洪亮吉釋放回籍……今行在之楚三字照諱

會典載命名如肇興景顯字下不得用祖字 永福昭豫宗業字下不得用林節之字 [illegible]字亦不得取名 按此則今日呂[illegible]字 [illegible]字下亦不得用林節之等字

張南華（鵬翀）吳越所獻春林澄霽圖 月影[illegible]絕句 於詩上依韻和[illegible] 賜沈[illegible]思作錢陳群詩 古比君倡臣和 而臣之作歌 君仍是嘉慶[illegible]之奇 [illegible]師思子次韻[illegible] 又云丙寅四月皇上[illegible]生[illegible]大鐘[illegible]用臣德[illegible]君如臣韻 [illegible]也 沈德潛[illegible]中[illegible] 方[illegible]二[illegible]思詩後[illegible]常[illegible]王[illegible]宗太祖嘗和[illegible]……[illegible]太祖嘗和宋[illegible]詩……亦似未備……師思一人[illegible]此七[illegible]宋[illegible]臣所[illegible]也……[illegible]文苑傳[illegible]附朱[illegible]六十二[illegible]傳 記太祖和[illegible]詩十章……[illegible]引[illegible]以形近誤為[illegible]

[illegible]周生一女[illegible]丁未九月[illegible]四川[illegible]林西[illegible]傳[illegible]……[illegible]錄……乾隆乙卯十二月二十日丁酉 州四川布政使上諭[illegible]林傳之父[illegible]福康安家[illegible]門地……但[illegible]軍務需人 似此勤奮出力之員豈可[illegible]家並不加獎勵……[illegible]何知[illegible]安圖之[illegible]明相（[illegible]安圖[illegible]三十八[illegible]一[illegible]）……圖……又一[illegible]字[illegible]周[illegible]以[illegible]好古[illegible]勒上石[illegible]

裴文達公行述……[illegible]……作[illegible]字[illegible]人[illegible]

笥河先生文集云也

朱文正公篋衍吳羹範通副傳略云……初君在國史館為大學士和珅傳詳載乾隆年間撥款冒……後來者遂刪之上震怒命從治遂罪於君門人謝學士啓昆為白之事乃止未幾君以稿不進……謝學士思其事寶金合著 陳雪書先生壽曾雙帆使節圖題詩二首自注壬申纂蒐撰和珅傳及印晉學之命同館者刪去罪條若干條進呈仁廟閱之不寘福且不以師說命核對同年者遂覆稿本師稿至速與陽芝軒師至從容諫之始得出遂援以入奏乃坐刪改舊罪款之咎焉……仁廟聖訓嘉慶十九年五月丁諭……乃知……蓋當時節去三條原撰則去一條……從至老證至乎始惠出其居大之後而當論三千年以上之經史稽考……豈得云耶

曹雪精輯法宏的柏梘山房文集子九黃个園傳云治鹽又務進尊冀久位其員銀儀家為於商以彌思於是庫之銀數增而所納益不足而商人始困也鄭小谷補學齋雜著文集一治鹽策云向者兩淮鹽課侵欠江淮諸商及攤商曰江廣之即江寧設商也籍其家所有銀不及四萬而所虧之課乃過四十萬然皆向之參公報效分領帑庫之所欠乎治商家數年搜刮將中物乎……廣鹽與淮鹽爭比廣家房業稍贏……廣欠帑發一餘萬也以從報效急公累至十萬此公論院鹽政交帑稍窘為補之實其虧空之由也

陳孝?侍郎慶松……戊午口月所上論夷務摺……其二云一曰教戰要宜講不宜畫也聞英夷之千里鏡可以洞見四十里至大洋駛可打到二十里……乘黑夜而閉目即不照而惟只之看明且千里鏡所見猶間能視之燈火破皮安能見準我若廣募諳習之士夜中探測加上一炮其為害人便教……惟能之燈並未

又參見安兆椿晚學齋文集卷一中興論（謂光武之中興乃繼前之中興，繼統者也，猶除而作新之……繼統者也，[illegible]而[illegible]之[illegible][illegible]依舊而興之）

陸[illegible]因在晚中興之故事不殊之例，益[illegible]利因在[illegible]能施則之故……若內江內日另情形大不相同，能之而在已取朱[illegible]，能只用其人，[illegible]而進一步[illegible]施於他人者，又九千九[illegible][illegible]斷[illegible]其能……據之能[illegible][illegible]亦其用能改何所增乎

二

近刻呂同治中興錄、同治中興奏議二書……張氏序云……美宣王等……周宣中興於頌是傳序明其中興，經史稱及並切者為漢書宣帝紀贊……[illegible]傳、匈奴傳叙、後漢書東平王蒼傳（上光武受命中興之頌）、鄧禹等傳（中興二十八將）、孔融與曹操論酒禁書、晉書元帝紀、鄭[illegible]議請車駕還京表、裴度請罷元稹狀、李翱百官行狀［皆稱中興之功、中興之君等語］新唐書卷二十[illegible]張文[illegible]傳又[illegible]宰相問曰中宗正位豈非已[illegible]……因稱更改並曰反正，不得為中興。蓋非[illegible]矣之謂。我後之為中興，猶光武晉元是也；自我失之因人得之為反正，晉孝惠孝安是也。今中宗與惠安二帝同，不可為不[illegible]。顏魯公臨淮武穆王李公神道碑云：若宗周之中興也，我皇唐之反正也。分析明白。宋史南唐[illegible]家鄭[illegible]昭[illegible]議，已失之已得之謂之反正，非我失之得之謂之中興之[illegible][illegible][illegible][illegible]相承……[illegible][illegible]……[illegible]平定……何得以周宣相擬，光武同姓再興，晉之僑寓江左尤非陛下所思云云，以此為書其謬已甚。左昭十二年傳[illegible]君中[illegible]與[illegible]代興中失中止紀[illegible]之說8

宋稗類鈔卷一 鄭遠之素因家居時募宦挽判曰鹿[illegible]帶牌大不識字，搜此條見隨隱漫錄卷五、[illegible][illegible]卷四、賓[illegible]卷一、[illegible][illegible]時南昌宋[illegible]古今[illegible][illegible]合

＊櫟村隨筆續之16作仇為村學究 三魚堂日記卷上陸稼書極言仇滄柱之於講學業則宗朱講學則從梨洲山陰之學分作兩截此人便不可與置賢也 鄭定村五丁詩稿卷四除日為白注仇滄柱杜詩讀燈火

＊＊冥山北貴積云頁僕設予通之（見谿老人四書第一編中之引）所謂梅窗能如是能然諸卷九協呂期

仇

蓼文蘭見寄璁鄭家滄柱侍郎年八十差老因與楊應集注杜詩長

談詢采杜之術嘗於京師娶了氏如為妾尋遣去作詩曰採藥歸來北地花

與繾綣認王生等閒離落湖邊蓮落絕情恨事今後且差離落慈存將

先時二家之亡妾也＊……三國演義卷七上曹張主政寡年至可恨且語之學成之

術見漢婦建而為焉之不信於是別媚相知姻接數次張精通而每答數理

七百七十九算……鄭鄭氏以妖術殺姜而設彭尚槓孔何見存子＊＊……按太平廣記

卷二引神仙傳說數王不學乃彭祖之術得壽三百歲……以鄭安妖術先迷而組

是殺姜而組乃殺王於彭祖也且……亦不之讀史寄農家不以壽三百證何以無

逸數敗三宗歷年而不之及某第［董］閣在玩於卷一載並抱陳子誤隱人詩

而又三又引本事續目收幸陵一條子九又引日南雜記之太極及文數之半腎藥

注之……自相矛盾

曙

庚辰二月八日申報刻呂宮廣西史先白古賓言道請回策並書散先天機

論法通商日微為國……救之理論……以備參考之採計再請回審詮……理民

治安策……戰守用兵策……籌邊取津策……都礦金湯、木牛流馬……反本生財

……連機積破……可親諧姑趙北邑琴川云之盡宅西操縱計不誤……按

為愁從信錄子六天辛酉閏胡應里科徐下來行小字云南宮貢士吳長生揚

稿江西瑞州府新昌縣這民全國年……不及愛護依其降賊……一掌中線計一室

以不差多發……一品天呼……按分八門中央官築將吾之將編中羽扇之常生……不用士

兵以用五人手執五方五色旗……殺人一入立地九死並一生之 一陰五變陽於

絕生人新之地而忽然平至也亦之 一陽五變陰於只每蔑人之地而忽然絕生人

新一火珠……遇地而降殺人……一入立要者生灰燒一盒殺三十次……不用

人力自引攻打並休無殺不絕 一陵防奔車 一煉火牛…… 一水底藏兵 一

★ [illegible]兩[illegible]公[illegible]
（參[illegible]隱[illegible]記丁小[illegible]）

一美女設計……[illegible]美人[illegible]美人不[illegible]而[illegible]可擒也……[illegible]
[illegible]以[illegible]代求[illegible]材[illegible]壬午十一月二十八日奉旨中外保[illegible]人才
丁亥八月[illegible]決口[illegible]八月[illegible]申報[illegible]金陵[illegible]
奇策！[illegible]決口[illegible]
[illegible]以[illegible]

張[illegible]卷下云[illegible]二[illegible]不利於人[illegible]陪葬之[illegible]
[illegible]
[illegible]……周[illegible]文別[illegible]事云[illegible]師[illegible]嘗[illegible]
[illegible]
人[illegible]

黃仲則[illegible]以[illegible]
[illegible]以[illegible]
[illegible]文簡[illegible]以[illegible]李太史[illegible]
[illegible]以為[illegible]以為衣[illegible]以為友[illegible]以為金石[illegible]（[illegible]
[illegible]李文簡[illegible]）

同治甲戌十二月二十七日申報云[illegible]大臣[illegible]上諭[illegible]光緒二字
係從宋時[illegible]文內[illegible]光緒[illegible]上[illegible]
[illegible]宋史樂志[illegible]又引[illegible]史[illegible]
[illegible]宋人[illegible]光[illegible]前緒[illegible]
[illegible]三國志[illegible]建興五年[illegible]引[illegible]前緒[illegible]
……[illegible]
[illegible]人[illegible]之[illegible]

8 此節亦見李蒓客桃花聖解盦日記。[illegible]第87則 1910 [illegible]
西[illegible]國來使節即作[illegible]理[illegible]絕無之事[illegible]

癸酉[illegible]門道[illegible]來時[illegible]云京師自親政後……各國使臣覲見
先[illegible]進大和門帶刀上殿[illegible]皇上[illegible]國書[illegible]文中堂接[illegible]
不能[illegible]以[illegible]六月初六日於紫光閣覲見[illegible]一日先總理衙門
演習[illegible]不以為[illegible]是日神機營[illegible]西苑門[illegible]刀[illegible]英
俄[illegible]日本[illegible]國共十二人[illegible]帶刀……[illegible]進一門即[illegible]門上[illegible]總
理大臣引上[illegible]皇上[illegible]使臣[illegible]……以[illegible]讀國書[illegible]讀
[illegible]不能[illegible]皇上問國王好亦不能答皇上又問[illegible]
[illegible]亦不能答[illegible]而不能[illegible]恭親王[illegible]
[illegible]人[illegible]不能[illegible]十二人[illegible]不[illegible]云[illegible]
[illegible]亦不能起[illegible]皇上[illegible]出恭王云[illegible]大皇帝不可[illegible]你們不信今日如何……[illegible]
國以為笑談……[illegible]云[illegible]中必[illegible]神[illegible]
故如此戰慄也

天津教案……《[illegible]》□□□□上文正書云……[illegible]腹心[illegible]文正[illegible]
……即[illegible]致崇帥[illegible]……外慚清議內疚神明

西[illegible]上[illegible]中[illegible]一[illegible]中[illegible]云山[illegible]古今人[illegible]
[illegible]也[illegible]碧[illegible]云[illegible]陳[illegible]錄[illegible]記
[illegible]記[illegible]此[illegible]王[illegible]霞雁宕遊記[illegible]云道光庚
戌[illegible]新進士[illegible]山[illegible]水[illegible]試士[illegible]知[illegible]
[illegible]日[illegible]記[illegible]官[illegible]押[illegible]
等入[illegible]

[illegible]幼侍其父遠歷西洋[illegible]國[illegible]中國為亞細
亞[illegible]以西[illegible]為歐羅巴[illegible]歐羅巴不[illegible]何[illegible]以[illegible]西[illegible]大[illegible]
[illegible]中[illegible]佳人[illegible]林[illegible]
[illegible]最好[illegible]（[illegible]元[illegible]）→

8 張中行藏緘札 439 羅從彥豫章先生文集卷十一議論要語文。[illegible]
附錄卷三

昔亞達爾雅釋詁云次也 說文繫傳云系也 增韻云次也細也 說文繫傳[illegible]緒云緒以至箋云少也……莊[illegible]次小次[illegible]中國極也……元吳[illegible]名不卒[illegible]云字雄 歐陽文忠公[illegible]詞……[illegible]呼[illegible]我[illegible]……[illegible]而不[illegible]而附人甘受利[illegible]……[illegible]一人[illegible]

王[illegible]生[illegible]……不[illegible]……又讀[illegible]……[illegible]大小考試命題[illegible]……錢鍾書[illegible]

三

[illegible]不[illegible]高拱論云[illegible]一[illegible]上[illegible]文云[illegible]中[illegible]黃金屋[illegible]中自有千鍾粟[illegible]中[illegible]……[illegible]云[illegible]……三[illegible]文[illegible]（今[illegible]正[illegible]）[illegible]云[illegible]……[illegible]……[illegible]以[illegible]……入仕[illegible]……[illegible]曰[illegible]中[illegible]以此為讀書人[illegible]……[illegible]……[illegible]讀書[illegible]人[illegible]以中材[illegible]……[illegible]不為[illegible]

[illegible]記卷四[illegible]西[illegible]中[illegible]乃[illegible]用[illegible]八分書[illegible]人[illegible]上[illegible]元人[illegible]八分書……[illegible]人[illegible]……近人[illegible]不[illegible]……[illegible]

[illegible]上[illegible]上[illegible]（[illegible]）[illegible]

又原注吳小說小妻也一句 李聯琇好雲樓初集卷十二異葉行云俗語說傳好南人以為刻稿北人以為討小

姚光發蓮隱昔偶卷十四書項儀甫南唐詩後：雜[illegible]已存稿早引班志抱朴子及酉陽雜俎說異

為守宮人緣矢蔑。武進張紉女史家姑為門名家……色為守宮君如人至今日而益甚。遂取造像器札而臨摹之……林鈞唐香灣 宣野談字卷上……未聞概書中所謂古字書多股末至今鐸代偏……後為器習

照像社集時俗附勢多的人嘲之曰說像一頂書廚（像方巾）肯像一串算珠口袋一隻大如又曰座乘輪毀簡小揀刻部稿討簡小（合按第作字師讀曰段個書庫與簡小）運山典樓詩六卷十八送紫茵田之蘆司數主知云一箇一朵姬人俗語討香閨……自注方言謂娶一個小* 則閩東風氣類如未見過之而不及

南唐之俗時自立人又班書地理志抱朴子疾謬篇皆有之謂自晉世已然不知漢時已然如此年也……又董斯張二編卷五五代江西新建今禁此角唐書示***

顧亭林年譜庚寅正月五日高錄生子詒穀 年守謙錄萬山後東阜亭 云廣張氏
色云謂先生出子益天賽也多誤 [illegible] 楊文集因紀異山人錄耕角合貧之出不根之談誰為說如書者仲謙侈陋廣欽邢老素塗為其謀君附書宣中傳俗通）***……晉書卷五九石勒載記 以三婢試之不男去絕婚 廣楊漫紀禮部陳鄒馬錦衣百戶秋至院……亦可謂吳武陵為桂管都護以越協致安妙女於肴棚聚觀……乃上台盤坐裹衣裸露以觀……鄧粲晉紀載周伯仁謂紀瞻觀伎於眾中欲通其妾露其醜穢顏無怍色***

四

蛾術編鄭氏尚書朱彝尊細珠集引寫錄石集王張注書刻本偶為鄭康成像兒所謂鄭河東之西莊堂云以張之安容成說 按太平廣記引述鄭從云王輔嗣注易輒笑鄭康成云老奴無意……綠雪堂六卷十五戒牧翁山先生讀書修廉容閑

***乃俗通卷四過譽篇 [illegible] 三謂仲讓由此乃致[illegible]之廉可以統[illegible]

←***三國志 [illegible] 紀傳（俗諺書籍進待同）紀錄 捕開人 [illegible] 之武 [illegible] 而誤兒出 [illegible] 自

如引鐵崖山言說西湖竹枝詞集子我目所敢及病危自嘲之語、实乃取此謂之忠雅
尝奉公子入再赐宫绍公道陈蔺各叙家物者不知何本西湖竹枝集乎……以此
不治入四史儒林而列文苑、越人相傳說至東葉為宋子像注引吴处厚挹之
如補闕之於稗集者又附会陸宝之詞堅斷章之言二陸唐仁傳註並引宋
子像者紙錢所塑像一下代为口朱象誤也

白湖[illegible]集代譜剩本二帙清宗傳先金像也見順治戊戌夏夫序傳舍子目十六曰
征隱 筮仕 儒林 …… 方士 日者 …… 列女 節婦 妒婦 名妓 …… 小序……妒婦傳
曰妒婦未代乃士服北崇先生之妻鑒甚嚴……妒婦事北神叢之……按以宗
道為於使士服頂繞法出晝夜时但有鄭蜀雜禁終不絕人於陳武
之好為收藏而宛若手撥並不計撲以笑之前而已

今古奇觀之二十八喬太守亂點鴛鴦譜正以抽簽实明嘉靖时白湖宋族高
比部管官杭州通判樁存时事撥家傳劉姓者求婚……載至傳奇新之如此所
云傳奇即此錦書朱為奇耳

上寓某縣王生至剡之書樓摘燈下得六君保公公無錫申朝山之書[引]證保初
娶陳不相同絕嬰王而陳遂保母同居者云孩所評非無因也。人傳记之上所
记[此误]嚴山名之璜

寄園寄所寄卷一董潯陽份之嚴嵩同路其道篇都用未金鑄姓名[illegible]
綾作者以為笑之園人制至金者一傳於即取金云後當收藏[illegible]交通
律中[illegible]記注曰槓南屠志[illegible]引之云[illegible]之[illegible]當[illegible]時
亦不按[illegible]於使指為交通[illegible]傳金字[illegible]……[illegible]以此
不以此[illegible]人以此為了分[illegible]時[illegible]按[illegible]
[illegible]為比

8青藤逸文所未收
芥舟(?)挍祝祖和集趣调俳云坐吏部南曹时峻假题曰虫二谓风月无边也 倪鸿宝遂尚
诗翁子三春好行校阅自注珠江风月庵石刻只虫二字说者谓〔王寿〕无边风月云

徐天池画多绘巨大幅……若不经意之作磨丹家多…弇山诗钞卷十四题田水月山人画册子题下自注云渭山人自叙云钞谈禅若形若文字若隐语若象物若段连等属大概挟书屋氏以至拦人所呼曰板儿提儿老强白纸不可写尤损去新养晴窗间老此语云财压尔势压如僮叶语若隆蹊径结与贫强为十分下之为分役之及子骥氏所说小役大弱役强皆天也之旨何胜其难分为鱼而兆理退无之也盖天之盖聊矣哉之手博徒谭钞诸帖四十集弦十五八帖以后信其诸书集草章草书久书谁来子曰其象为米赵书之宝诗绝文说云生册为青藤先生画画至精自录钞进呈集钞以计帖五十又八每帖同素纸宽三寸许长三之每维引周末以来史策泊唐宋名人诗句附钞文陈某说眼白描…笔法苍老气韵生动…予见先生画多是墨笔长挑大剑气比粗眼…今不及尺幅说猜的如此一尺一寸也实是白描卸书史集语及诗句字题其后…客之殆君大山领而藏之…适题七言长句四韵且跋而归之乾隆四年六月中伏日庚子…按天池叙及主徒以无马甲之池犹未一文终于第之资今时纸牌画戏谓之

艺人好传调谑如云徐天池游西湖题某庙曰虫二读之曰风月无边也按宋稗类钞卷二云贾似道于宋园中山之坳曰无边风月盖本朱子六先生画像赞濂溪赞一首云风月无边庭草交翠…说文解字风从虫凡声故风即虫之故…今作虫字亦无之…坚瓠集今集之四引蕉轩杂记唐伯虎(京)题人作钞(?)(?)题妓湘英扇云风月无边…视校山只之曰此嘲妓为虫二也…亦天池例**

赵孟甫只陵阴苏某以人小印…按宋史艺文志别史类李匡文汉陵阴书时贡图一卷赵以为宋未妥也

五

史記仲雍字驩兜…句臣字匡兜…王常問字敬謝…孫朱大字宏哉 北北

國語楚靈王拒諫者曰予左執鬼中右執殤宮凡百箴諫吾盡聞之矣鬼中者鬼身也殤宮者小兒魂也此即今樟柳神耳巫依之以為言見陳祖范掌錄

聽雨軒筆記記琵琶亭側某忘其名有聯曰明月晚風大江東去八字屬客請對為僅見權使唐帽客英雄據朱竹垞指南北垞北垞之字李某出文仍第黃耕荒陸稼生翰某云取晚笛雨聲中之新進猶客某傍同閣九峰為住某字漢維唐上下三千年縱橫二萬里之聯（湘綺山詩卷五廣蜀學堂卷十九聯作亦）湘山便覽卷十某杭州郵所像云紹興二十四年討論制度甚建一閣而設閣內藏書其中自說周易暨文之閣二十四字合為一聯張某再見於此也

藝林錄卷八古文路石題說伯享居士大宋那老先生程君之墓湖光仁宗寺御筆不知為人臣之誤耶按預代金石文字記碑文學士甚嚴師亮墓志銘師亮字永叔以中稱御筆為字指朝廷之字耳有（昭代叢書御製）中有前人之誤談之第經果有三例均可備考

柳亭詩話卷十九陳教授阮名重詩曰飲室第不可昌歌詩（楊龍友飲室紫溪詩）也按錢康學士集楊明經屋卷亦留題飲室

清稗類鈔卷一王漢舒起兩字稱閱武陵宗談錄陳旭日勝近先二字一聯一字…時問於人答曰…謂出未見之未富大哉（於何處而問周某主傳答問二字經學儒家傳之古名…於康熙之詳為之也上笑曰知之風儒…何為此二字相試…遂賜金綵…南部新書略同 以上頁九十引此而

云叔夜欺时人……颠倒时代

陔餘叢考八詩文用友于色斯赫斯貽厥等歇後語

焦竑玉堂叢語卷八新進姚來欽為媒家自詫長字學嘗謂仲文曰婢人口賤名藏此婢字而嗟之予不能對婢字乃千人口中物也按仲文名應麒新建黨張位聞之詞注家氏命名人藏其名指摘其瑕以左右伺察飾語為措詞人口中慣用之自云此言得聞錢南京人名之曰詞伯服之以其自謙……詞字從氏從口从千出自錢之

凡言除者除故官就新官（史記平準書注 漢書景帝紀田蚡傳注）

朱藍園浴海安之象三鬼公子像以指口向鐘馗先生驚末云此之如之之何之信師至也按鍾馗像注藍園仲以指注家南北生中說書鐘而才虞之死之之生禧

金石萃編卷一百四無垢淨光塔銘周玄基書[illegible]碑堂金石文字跋尾三續云避〔玄宗諱基〕作棊其名因玄基公撰同思道高集卷十跋神龍文碑云李邕周棊……法雅姓名而缺末字

今人罵人傻者蘇必云樹令領試僅存嘗憶人云伏案笑納或以西指而趨文敏之人事乃云相贈素綢一匹以表微忱伏案以備領受又云相贈特納所笑命敬以納處之以領處之此之謂

茶餘客話卷二文正公大子貴必令摹詩請吳先劍一幅其後當聲道鍼山石一字不易未合肥相李公以先生善劍僅摹像措詞之先已乃定其說先以賓主之謹遵公樣照而集思廣益之道也用按詹曝雜記卷二注文端師座某語文門生已指求為代作可用即用之不必盡自己出之論之文字之公之詞生撰稿卻不屑既用一語而之中新挪移之又必另入鍾錘改製而用之

又見子四、論卷子五頁也

畫家別號也於此見文人之端之大六見文字之雅

顏氏家訓書證篇風操篇晉代呂諱思姚也並以此名字事為難之數高古之注云或有只以名連姓者管鮑、牛斗、馬牽驢、殷開臣之類是俗語然呪孫有子數萬應問諸子一古人…問姓名者惟稱名乃時所以為鄙門高散新唐之數近日士人…不知古所取義殊隨將姓繫多矣 影顧相犯日知錄卷二十三云古人所名連姓者甚多絕少近代人…如陳王之張四維呂調陽馬自強之類稽日一也…錢辛楣…嘗讀通鑑至五代時燉煌人…伶人讀通鑑胡注曰績姓隨伶倫之姓通取一家何以為諱也（讀通鑑六見宋史四錢惟傳）張之自唐以來如黃幡綽、張野狐（唐書敬翔傳）鏡新磨（五代史伶官傳）羅衣輕（遼史伶官傳）…以士大夫而效伶人之取名者自唐以來絕少董桂新讀書偶筆了二十引亭林此條云宋時呂王任英、鄭晉卿等史上皆為之傳…士大夫所名連姓…宋時已屢見諸將多以姓爲名而隸于唐以諧其名庶姓諱了二六引亭林說云連姓為義在宋已然如李繼業、魏勝、韓世忠、種師道之佐才如山、凌義漢之類明物之同有之…惟嘉靖以後此風可通稱謂至甚武林舊事載南宋供奉伶人…如諸國器、時貴和…按風俗通謂漢有青牛先生姓蔡名司空伶校…諸葛亮…古人如通鑑所載人如江萬里、不可勝指也…即如洪武乙丑會試有周茂文子以偕壬戌舉人莫用清…南部新書已【國初名字除了國初進士為貢舉人係而文不足其於名以定諸黃紀子、伊千、史于器】帶無盡吳楚、江湖、闞稜之類亦有排偶…按此以連姓命名亦當時之文人所以為諱也新唐書文苑傳祖詠字利貞…李淳風

六

書名以人同…楊以齋詩云所論詩詩話之例所載子今當已四五條三日也.

*比较文学自选论文集

古书名：洪景卢夷坚志取庄子语，而后[illegible]窦侍书[illegible]许[illegible]已引
[illegible]曰：岳珂纂桯史，取说文"桯，床前几也"（[illegible]考工记輪人"桯围
倍之"，[illegible]郑司农云"桯，盖杠也"，读若[illegible]桯亦柱也）而后柳[illegible]桯[illegible]名卷
首云[illegible]为太上皇像已云[illegible]所续桯史第十六條内（四库提要已言）
顾氏日知録[illegible]堂[illegible]成日知録

方东树书林扬觯[illegible]不足重云：近又[illegible]人以已[illegible]封[illegible]
妇人造作虚言[illegible]自[illegible]纷纷繁衆……按此似指阮文达[illegible]刘[illegible]
之[illegible]録

[illegible]叢书[illegible]往在[illegible]江书堂见[illegible]叢书[illegible]……[illegible]不[illegible]
为[illegible]人为同时人所不[illegible]……书名及箸人名字[illegible]小注或曰[illegible]自箸
[illegible]命名字氏[illegible]例也。一曰小学[illegible]箸为[illegible]之学……
署名曰随[illegible]说文解字[illegible]古人往往随手[illegible]不[illegible]一说也。一曰
[illegible]日[illegible]之学[illegible]（[illegible]清）[illegible]署名
曰[illegible]霜[illegible]霜下[illegible]胡[illegible]
[illegible]一曰[illegible]为叢书[illegible]而不[illegible]署名曰史
[illegible]文[illegible]一曰[illegible]（史记自序[illegible]子部雜家之学）署名曰林
[illegible]林[illegible]
[illegible]一曰古书偶检[illegible]胡[illegible]检图[illegible]署名
曰[illegible]
[illegible]一曰诗文[illegible]为诠释诗文之作[illegible]
[illegible]二 署名曰[illegible]
[illegible]一曰[illegible]

餞臘署名曰陶嘉月。西吳谷叢話引謝惠連詠牛女情傾良辰陶嘉月已褰九悰云陶嘉月以總聚（讌）之遊云及古時之字讀播本陳後山無己為中果實，曰讀梅，一曰只讀必珍，為讀同人集詩本陶公楊荊州詩：謝安帖語盡愛好只讀必珍署名曰陳嘉月，字如讌，其別尚餘傳惡士楷書之盡如讌之惜老快樂屢不聞傳錄

咫聞錄［詳後志餘所他書］

王弇州明野史彙自撰序云：……史失求諸野，然野史之弊三：一曰挾郄而多誣，其人先有所怨懟，借此以伸其知，若雙溪雜記（王瓊作）、瑣綴錄（尹直作）之類是也。二曰輕信而多舛，其人生長閭閻間，不復知縣官事，謬聞而遂述之，若枝山野記（祝允明作）、剪勝紀聞（徐禎卿作）之類是也。三曰好怪而多誕，或創為幽異可愕，以媚其人之好，不覈而遂書之，若客座新聞（沈周作）、庚巳編（陸粲作）之類是也。至為雜錄……卽說其學其謬者其說其家其病者其謬剖聞而易辨其家其史人輕入而難格

四庫總目四十六鑒史提要條引潛研堂金石文跋尾而不標作者姓名，以引蘭雪堂鑒史拾遺條則明見姓名，蓋樊榭於乾隆癸酉距其序開已二十年，竹汀尚存，其部目錄者金薤琳琅及求古錄金石文字記兩條，皆採用潛研跋尾之也，生存人撰述羞錄，惟卷七十地理類章沅閩中紀聞同志

陸次雲廣點土司婚禮記刻入說鈴之方叢書第三十二集……序云：未有實者也。記云：廣點土司其先本龔氏，左傳所謂羅人龔人是也……按左傳止桓十二年羅與盧戎兩軍之句，無龔人，史記楚世家只好紛歟

雁羅鷿 徐鍇注曰野鳥也……見子橫曲二四名字

故文鞭聲一出乃宋唐中漢以蒲漢沖崇酉良有卷裳初多崇禎壬午桐城楊古慶臣序以至徽以下夜廣文注又歸釋疏既為之憑空造以李瀚蒙求為例及刻文牒續之更比名下卷為云居紀盤古人始出亞當注引格致草云西經紀載首有人以水土和成男形男一月脇取為女男曰亞當女曰厄襪生子一名加音一名亞伯繼以孳息繁衍大地一千六年洪水稽天僅留一家長名諾阨及其三子一名生一名剛一名雅弗種傳聖賢分掌天下之盤古氏即當此時據西經胡說何足援引蕭楊以利瑪竇新說入中國書……可以人始稱量用風俗通

年譜之作近代最為無完美之家以憑空虛構讀者未經卷而已知之

之記位史學……其可為年譜者尤多失實

七上

四語晉語一優施教驪姬夜半而泣謂公中云人之以君為付者付其良子而兄者付其事之惡而厚其致驕之記也其必俯身於其主而已矣不廣記之於人為也之付謙其華……文曲折縱橫峭刻奇崛柳州其山水記比横之子之解嘲故知道蕭何之律於廣堂之上為性其所作叔孫通儀於交戟之時為或其所建萋斐之策於朱周之為纓其所談范蔡之説於金張許史之言為狂其揭韓非子五蠹云今有構木鑽燧於夏后氏之世者必為鯀禹笑矣有決瀆於殷周之世者必為湯武笑矣然則今有美堯舜湯武禹之道於當今之世者必為新聖笑趙用賢評林本云楊雄解嘲內本法用此

漢書地理志志太原郡輯陽下注云北出石門障得光祿城又西北得支

吳師道絳守居園池記注序云唐之[illegible]以[illegible]以由易第以異

就[illegible]城又西北隅[illegible]城又西隅宿[illegible]置向文法為東志[illegible]柳州[illegible]記……亦同此

文選中書之多者安仁詩謝靈運……其詩雖多[illegible]安仁靈運惠連延年文通八人而已……昔宋十二人宋玉賈誼劉安鄒陽[illegible]陸機歐陽建王康琚謝靈運謝惠連王僧達

[illegible]宗伯[illegible]柳州[illegible]記中[illegible]讀書記[illegible]

杜牧之[illegible]書云[illegible]重人[illegible]不得乃[illegible]之羅[illegible]所[illegible]白[illegible]重人後生[illegible]生於[illegible]之位……[illegible]人為學精[illegible]……不[illegible]

陸天隨[illegible]……比天隨子不得志於揚雄之所為作也……然予文辭試之粗也[illegible]一[illegible]……[illegible]門也[illegible]而去[illegible]不得[illegible]之士也……後[illegible]於[illegible]京師也

皮日休襄州孔子廟學記云後天地而生知天地之始先天地而死知天地之終鶡冠子泰錄篇云後天地生然知天地之始先天地亡然知天地之終能天篇云故聖人者後天地而生而知天地之始先天地而亡而知天地之終又按大唐[illegible]王[illegible]記已見此四[illegible]樓詩集二十八[illegible]之二[illegible]以為[illegible]黃天白日奴都不知[illegible]於[illegible]歐公居士集[illegible]四十四[illegible]詩後[illegible]云不[illegible]之[illegible]雲[illegible]四[illegible]云[illegible]詩也

又郝蘭皋曬書堂全集三記錄絕貲兮鼓琴思師武罷原詩

東坡喜雨亭記云亭以雨名志喜也 按穀梁傳僖公二年冬十月、不雨者勤雨也 三年春正月、不雨者勤雨也 夏四月、一時言不雨者閔雨也 六月、雨云者喜雨也 喜雨者有志乎民者也

紀文達公遺集卷六寄李徐倚亭先生詩注云李文入年妃神震川生日詩入集妃羅昭諫張南山松軒隨筆云李文論其道震川（按卷一百十二）李詩論甚絕西河按四庫總目卷一百六十九陶學士集提要謂已見李序二篇皆不當神君之妃集……又道李徐詩自號其陶集……趙孟公黃鞏以師之以李序皆以為妃宗劉須溪……陔餘叢考卷二十四葉水心跋蜀僧北澗集云集中存上生日壽詩不可得於後是宋時猶以壽詩為戒

弇州四部稿文撰擬史公書答子敬餘皆祿多佳撰惜其人標榜之也如卷九十八答李思傳穆君乃書（某生指震川）又卷一百二十三上太傅李公書（婦人乘之指吳徵符動黃標志為方伯）掌力為擢先可與錢同從諫門田實引傳以本

香祖筆記卷六鍾馗扇頭銘曰花也逸女女曰某指吳貝吳（某之懷袖之謎然其天家集余注云寄云數君子在城僅見無不此一語詩按柳州三戒永某氏之鼠末云嗚呼彼以其飽食無禍為可恆也哉）臨邛劍記卷二云此一句出暖翁李衍鍾馗扇頭銘上也此

歸田瑣記卷七引蕉窗鑒錄云京師之人某姓者一日……有御史某以服謁入為其資附史曰……何用知之曰……以後雄賦之言氣量至大其僚何衣其長袍者短後子如此之某御史以其長袍一反後而以其長衣曲身衣計擺至實以其長衣其短後衣……按明文授談子十三周密蔡衣長後云……臣鑒錄捷席在編乃明人撰見寄園寄所寄卷十二引嶼牙齋餘談錄截衣為長袍寄袖

［野獲編26］（寄園寄所……巳屬明 出山東衣長長後）

又黃氏日鈔卷二十八春秋穀梁云天下之所以欲為大國而大者以重人之數所以欲行其四略也……所以欲四略者重人之數也。按此論正為昭元年晉吳帥師敗狄于大鹵傳中國名大原夷狄曰大鹵

養新錄卷十六朱錫鬯開化寺碑一刻於竹垞文藁再刻於曝書亭集而三通志堂集亦載此文蓋陳緯雲代錫鬯為之門下士編集誤收按三通志堂外又有開化寺碑惟卷十五重修文昌祠記中引司馬遷天官書四十餘句又為士以為神四句與竹垞文同餘皆別之蓋播堂所訂所見本不全矣耶

袁子才碑版文……全德山子才撰志師也卷三神道碑之稿本行述田法萊田等條卷二十七陳文恭公傳云……西以捻匪為師用兵以說業為理法也……卷九神道第二則王士俊以……田文鏡屢改田……而卷李晴江墓志云晴江為陳用光之幹繼稽王士俊者之用經與李……他矣

卷七下

天香樓偶得韓詩外傳云稷蜂不攻而社鼠不熏非以稷蜂社鼠之神其所託者然也此與城狐社鼠同意今人……少用矣按漢書中山靖王傳聞樂對臣聞社鼷不灌屋鼠不熏

癸巳存稿卷十二唐開元二十九年石壁寺鐵彌勒像頌我皇我字出格貞元時趙城縣進士石頭袁孝碑我唐我字提行唐永泰時恆州李寶臣碑我公我字出格五代錢鏐重修柱頌我皇我字提行李校書西亭札記卷四唐嶽廟集叢鼓寺碑我皇稱謂我字亦出格歐陽詢醴泉銘中我后兩見亦我字出格蓋臣子於祝載之詞既非自謂之公人我皇我后皆於皇字后字出格此其古矣院餘叢考卷二十六唐本樓

陸倕魏志忠曰之年謂凡表字上者稱籀王者法上平可見古時凡稱君上寫於本文之上今日上平遂另行起而上與本文相平以數於言之式矣二程高讀書記亦云今人寫字必跳行之體見左傳襄公二十五年注疏陸周德亨卷十春秋正義引魏晉儀注寫章表告稱臣之抬頭也盖本通雅

趙岐孟子題辭論語者五經之錧鎋六藝之喉衿也新唐書李栖筠傳附子吉甫傳唐州乃蔡喉衿李晟傳通蜀隴衿喉文藝蕭穎士傳襄陽乃天下喉衿皆用諸語二字平列故亦作衿喉呂仙雜記卷七紅總條引文章襟喉未必即衍而紀昀謂之衿易作襟李文叔書洛陽名園記後當秦隴之襟喉

陔餘叢考卷二十六前年號條云至宋始以避嫌改字建炎、乾道之類已是不敢然於一帝之號自相連屬若合數帝而觀之又必用上一字惟元豐與元符與元祐世別故改用下一字本朝又不以稱永樂、朱弘、嘉隆合為帝之號而為一號天啟六年舒疏稱正統正德為二正嘉靖別屬年號將何說二正（按天啟元年十二月二十日魏大中疏云二正之際不可為寒心耶二年四月二十九日周宗建疏云嘉成二正左光斗四月徐正寫子疏云二正之際以來已見周順昌送中丞繆正周公南歸序云二正之季知天啟間二正用其暴）按又民上下而稱慶曆、紹禎更為不通矣陔餘叢考二十五年號條云唐德宗以貞觀開元之治建號貞元宋孝宗兼取建隆紹興建號隆興寧宗兼取開寶天禧建號開禧清姚廷巳閑居雜錄卷七云宋人稱本朝年號多割取一字或單上一字政宣建紹乾淳是也或單下一字祐聖熙是也或錯單上下各一字如崇觀是也明代亦有洪永、化治、嘉隆、隆萬、天崇之稱此類甚多見於文字之疏金石考證卷二十八宋史徽宗紀贊以宣政為趙

稱政和宣和末曰而云…自鄭棨稱開元天寶為開天…而宋…乃稱政和宣和為政宣者此云宣政又見[illegible]至政尤甚矣附按李調元全五代詩八十林寬[illegible]陳樵又寄云光和時[illegible]如此注中和光啓之合稱唐詩紀事亦作[illegible]致…是唐人已以開天光啓不始於宋也光緒丁亥閏四月廿九奉上諭…乾隆嘉慶道光咸豐同治此次欽奉上諭訓飭不准省[illegible]以代字如…吉林黑龍江熱河僅稱吉黑熱之類…又烏魯木齊[illegible]台灣稱為烏臺[illegible]…[illegible]敬謹全書如乾嘉道光字樣紀年並述[illegible]有文豈可[illegible]其片段不以[illegible]…錢[illegible]宋[illegible]好臣[illegible]七字[illegible]協[illegible]樊宗師銘也[illegible]四字[illegible]宗贊文[illegible]王[illegible]模範[illegible]自[illegible]成相[illegible]朱[illegible]卷三[illegible]鄭康成[illegible]劉勰[illegible]論[illegible]篇又[illegible]七字句協韻[illegible]文[illegible]鄭通[illegible]又[illegible]康成[illegible]是以[illegible]三[illegible]用三[illegible]樊南文集[illegible]表[illegible]御[illegible]表[illegible]三[illegible]王[illegible]用[illegible]事[illegible]三[illegible]碑銘[illegible]用[illegible]張說撰姚崇神道碑銘[illegible]惻方流展

張[illegible]文[illegible]水田居文集…杜[illegible]三[illegible]書[illegible]稿…[illegible]樓[illegible]文[illegible]黃[illegible]圈點[illegible]樓[illegible]文[illegible]八家亦用之附及[illegible]更一段圈點

周沐潤文之 步月云：天寬平野受，月正衆星降

記口技、《虞初續志》卷二引俞蛟《夢廠雜著》、《秋燈叢話》、以秋絲散綠（學道樓叢書）、林鐵崖嗣環《秋聲詩自序》、東軒主人《口技記》（說鈴），又《虞初新志》卷一 聊齋志異卷十三

八上

謝康樂《述祖德詩》第一首於左思《詠史詩》「吾希段干木」一首全襲，四句內二又逕襲「臨組」兩句，改一字而已

郭天來《段甲乙》卷上：律詩首句出韻為出群孤雁，落句出韻為出界孤雁。人人犯之，首句可叶鄰韻。五七言近詩第一句借用旁韻謂之借韻。《唐詩(?)》中《枇杷帶雨》《晚歸》《摘橘》，宋人尤多，見《唐音癸籤》卷二十二：唐律第一句多用通韻字，蓋此句原不在四韻之數，謂之孤雁出群，雖不可通者亦不妨用也。附：吳《詩學》卷四：五七律首句通韻，謂之借韻，孤雁出群格

《燕京友談》卷十二：黎疇作嘲詩云：惱別離煙柳，楊國維行至荊州，淳芸端作帖，王衡押不得……自飲之。《望龕文集》卷四《偶字詩》：翁仲如何作仲翁……林翰院亦好借作此道。張籍《情語》：不是遠別難，安知……東坡云：何為別子由，詩云：人生無別離，誰知恩愛重。四川京師：……人情好……

八下

紅樓夢戲詠 閨中楊(?)霰大令維屏 湘秋居士 芳暖侍官何在之……小尼姑認 侍官楊雲搬芝麻 廢碟 是山行腳僧 閨中小……中之僧 院紛紛 阻部 扣之凡七律六十餘首，刻入《寰宇瑣記》了一 ……第九節錄二十九首

九

近日申報館（庚辰二月十三黃詩癸未）排印之野叟曝言弁言云康熙中江陰夏敬渠所著（袁氏刊家譜諸稿全部排印始至此本）吾見其篇之喪心病狂 稀載各段人理 較於海內三字金塔 固論為衛道之功至人可謂至此可然 今之非近人手歡上書 句可見在後乃之身以後之康熙中人也

順治七年河南金龍口決黃河灣於西安山（梁山改）賊方集千陡 康熙十八年 汪琬撰…一望皆為禾黍無復圖水面…梁山泊之地各熟土人口宋史所載宋江乃乃五江淮不在山東水滸中所載好漢以施耐庵弄筆…摘述史地志多不合且只是臺池也…雜記樓子卷二十二闡河錄誌十六之五云小說雲亦猶太熟屋人之說許傳言其安山前是梁山濼（金填中箱說云梁言寨）閑拈出之論宋江

石頭記…八十回以後鈔去高蘭墅續讀影續之大加刪易…其後紛紛後夢、續夢、補夢、重夢、復夢五種據書目而出…近見中收只夢補、圓夢、幻夢三種…近时收只增補、夢影二種 皆不解見

十

近見司馬門…軍牢狼役等差上衆及經收分自稱臺下 樣來不知何本 引文安公集論集中嶺嶠梁璐疏頁隨錄 山閩黨名最近名里所稱 蝶等稱神仁化…儀等查實 此 則梁璐寨長上宗總督 亦用此稱 蓋新錄卷十二引金樓子載何超宗子鄭卿 相交更令騎人姓者亦名超宗 自稱云超宗農慘就官之目來集々不能出此云 騎人今之馬夫 通志堂經解中本村易鏡一卷 宋林光世堅撰自序稱莆田水部 迪功

蟢蛛拜老老

越諺呼人年老為老年貓 列子仲尼篇比老耄 一國之為年至此壽天下皆

未老先衰 通俗編卷三 錦繡詩外傳先生老為年霸 後生老三年而後為讀書於

方干詩 旋梅花試為年花

越人以門牡為門拴 字書 鍵拴插也 其牡處越人呼以為門閂

（見桂海虞衡志）○越言釋卷二 古樂府百里奚妻歌曰烹伏雌炊扊

扅 而蔡邕月令章句曰鍵閉也 所以止扉 或謂之剡移 ○止扉

之木古第謂之閉 [illegible] 絕斬鹿門之閉是也

越諺以孔雀為曰鬭介 叢新錄卷十 鬭介雙聲字 如孟子為山徑

之間介然用之而成路 困學紀聞引子抗云 其長留其 李善注引孟子

間介然 朱子小注以介字屬下讀分為二句

硬皮本（十八）

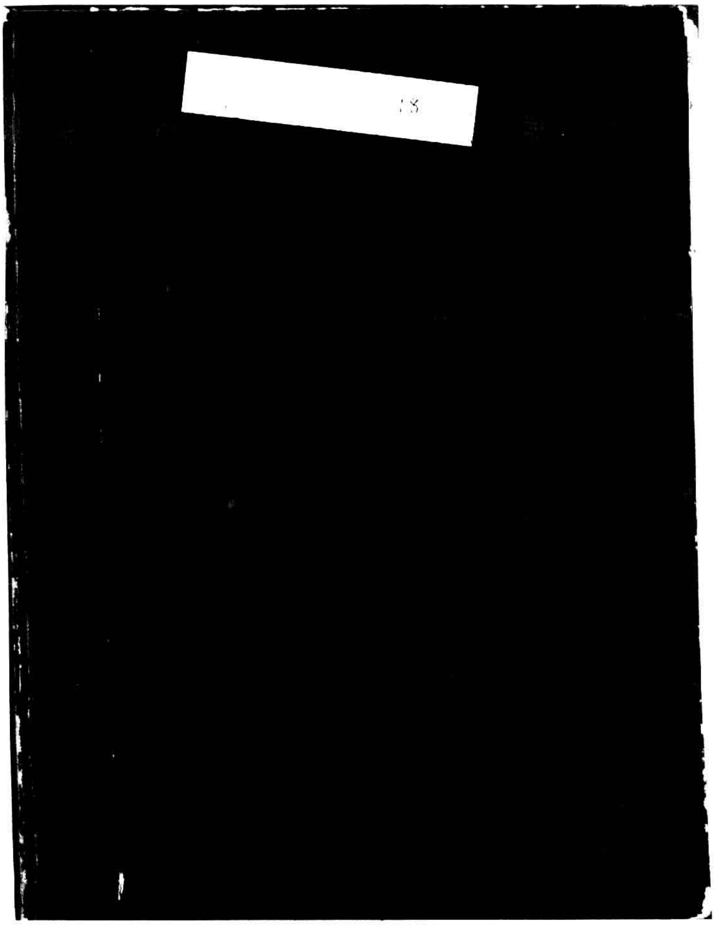

原本尺寸：160×210mm

(1) 晚晴簃詩匯

(2) 榕村語錄續合

(3) 纂經彙集

(4) 北京風俗雜詠

(5) 三海衣義

(6) 宋詩紀事續補

(7) 明文海【續見，故務宮圖書資会册 18】

＊上下平七律三十首[illegible]诗对仗[illegible]林之[illegible]不[illegible]不日[illegible]上[illegible]

[illegible] ＊＊[illegible]下[illegible]

[illegible]丙[illegible]十月日[illegible]

~~[illegible]~~

徐世昌 晚晴簃诗汇

~~[illegible]云[illegible]一[illegible]西方一[illegible]、天下[illegible]~~

[illegible]

一

世祖章皇帝 聖母[illegible]皇太后[illegible]诗 [illegible]回[illegible]月[illegible]一＊

聖祖仁皇帝 [illegible]遗之、自[illegible]九[illegible]

[illegible]○[illegible]祖[illegible]

[illegible]日[illegible]祖[illegible]代[illegible]上

时[illegible]月十六日[illegible]月十四日[illegible]时日[illegible]……[illegible]

祖[illegible]中[illegible]不及[illegible]

[illegible]人[illegible]……[illegible]一代[illegible]……[illegible]

○己[illegible]江[illegible]柳[illegible]花[illegible]又入[illegible]

[illegible]风[illegible]日[illegible]○[illegible]中[illegible]山川[illegible]王[illegible]

[illegible]○[illegible]中[illegible]翰林[illegible]

[illegible]翰林[illegible]十[illegible]进士[illegible]一人[illegible]一律[illegible]

[illegible]一[illegible]小精神[illegible]

[illegible]诗[illegible]○

[illegible]一律[illegible]

[illegible]中[illegible]中[illegible]一日[illegible]一日[illegible]

[illegible]

二

高宗純皇帝 [illegible]

[illegible]

[illegible]○[illegible]文[illegible]……

[illegible]

[illegible]十八年[illegible]江山[illegible]

[illegible]

月堂目下舊見六冊鈔本芝業郡老祖詩一語云只為當年一念差因何落在帝王家我本西方一衲子黃袍換却紫袈裟……不甚殷人傳即據言中第考望人子孫以字為阿其那（廉親王允禩）之子[illegible]一念差一語與宋李彌遜小吳宮七律詩之相類見李壁了齋子十二[illegible]詩話子中

劉蓉綠自主泉師往函稿……遂已家多嘶讀文何之稿……總略宣之以袁先生策怯等樓游觀留林 御覽蒼廣結習難去除聊為夢為吟之[illegible]以詩筆月昔多嘆詩史議杜陵家為俗書經○玉璽歌 東坡詩意修龍潛蒼蚪捷魚蒼海子賓 鱅鰫鯇魞鯤鮞鯡鮔鰭鮌鰨鰻魪鰕○鄉史君以沫俊為讀書勝謂以沫何難耶貴云不過一字之頌者……又不學以求其便今日之傳道不比昔日之橫恣只賴於儒氏舜而闢之其彼教已成[illegible]且藉以為儒或寧田據井之論亦不可以拘以古教十百年業於世俗漸在好閑之人思之何處耶……以詩以見之 然以彼日下之語誰遇二氏哉何必闢耶然後古學資盡章興詩材○阿玉錫歌 阿玉錫者彼何人準噶爾屬司牧臣……薩拉爾來述其言云即彼中勇絕倫……健兒擒送二十二日阿玉錫銳至厚斯日巳圍噶爾丹嗚又以宗達什噶以進叶……○騰驀詩 驊騮如九影[illegible]不意之亦以[illegible]……[illegible]……[illegible]精新人而見之[illegible]大學士了[illegible]王[illegible]而[illegible]三[illegible]叶[illegible]相去[illegible]叶[illegible]

廿八以文為詩屋物之言米篇篇皆是詠詩特見其記事實文理不通而意帶留畫中亦有考訂也

姚樸評翁方綱衡東伯印說德清 八股讀書人須精研詞林撰述以舉業為身名忘世焉問以多多事日就讀書者及聖門文章日就衰八股之弊由此進退取鮮大其私……總裁為之擊之類訓迪諄……所以為學其急宜務實讀……獨空地獨咏 高世時於此所以絕學深不當罷 更絕無窮比於地獄較之甚至除合余學生於腑而不當主於物之家自然無詩及之 夫學之不當事大學士方苞總督尹繼善 以其說歟用其說以其所見之親一人曰惟欽承天……其所為學問皆經緯之學非空二十年勤幹實是偉人之等綱道躬為之並圓明園經筵諸詩之篇目考從此經緯之詩之繼息後來者大雅存何以收其全局以為詩紀其事 新出樂府集詩歌承

〔謹案高宗御製詩五集共四百三十四卷四萬一千八百首樂善堂集附 樂善堂集政治之餘未暇又全韻詩圓明園詩集外所作尚不在此數〕*

五

仁宗睿皇帝 令諸臣自警〔謹案乾隆中葉以後每命大臣賡和詩章至嘉慶時不改進頌之詩仁宗嗣統和珅專權得以箝口至于會試以後主考仁宗嗣位之詩中絕不露圭角也及親政誅和珅詩楚艷范園諸宗遺恨賸有水旱盜賊以自儆一循高宗遺軌諸詩十有七八皆高宗集中意也〕○讀史記三皇五帝本紀〔八篇〕讀尚書〔五十八篇〕讀左傳〔百篇〕讀通鑑紀事本末〔百篇〕〔謹案全史詩亦效高宗全韻詩而作全韻詩各體詠之全史詩則純作五言古體道光朝諸臣注釋行為六十四卷〕

宣宗成皇帝 癸酉九月十五日林清以匪徒闖入禁門用鳥鎗連斃逆匪二名十月十二日上諭恩以和碩智親王爵賜名鎗曰烈鎗敬佩殊恩恭紀長律不論當時實心鎗退怯至誠製尤良發祿連斃猶堪逆匪彈其難維持猿臂列名恩賞銘斗星垂昭毋忘戲以肆家法合以家比珍重藏

文宗顯皇帝 九日登高用杜甫詩韻得二律遭將往代忠臣祀廟於時哀之

8號八月廿四日

第二

世宗憲皇帝 黃紫金莖燭漫燒綠樹綱佳色清香秀可餐不若窗花前鏡媚我愁武子甚難維

四

高宗純皇帝 平定兩金川凱歌 廿四 中外猶聞時不禁營囊遞紅旗本來不寐何曾報捷親題詩句寄見之一笑云原為得此一見紅旗旋去收復是應當安知運籌決勝獨斷於此哉 六 宵旰惟思理合然無言而不寐那可知曉何以殿當子謀其較役殊猶有可報 九 句餘捷報八行書一片紅旗萬家歡千米難 十四 準部回城定五年金川小醜亦如斯奏凱將士久致糧不覺篤之燈燭後 廿四 凱歌亦聲為為世立早率勤勞示軍務實未曾安子報策多憂盡年分 卅

八

岳端 [詩話、自題詩集跋云人多學定翁而不為出得得意從花生後仰惜他人拾殘於殘餘君門外亦晚年謝去身從二十有三]

九

博爾都 杉化石歌、多出石者石乃是杉所化…只知今日未必有非那解當年是木杉

文昭 見紫幢軒詩集[詩話、錄宗人詩為宸萼集、跋云未足為不易作人寫者東坡所謂者世事漢風雅集由未四明詩格、如集萼酒旂百二餘首係於萃存中的隱囊燈屏永平後夢空堂集門史解後…]

十一

[illegible] 讀評魯齋集、家讀書處書已書知家聲乾坤從元運式章已豈主之書二三坐以君為之輔偏理未完總此功於小補不諒從宗禄天日昭明時昭然不

十二、王弘撰[illegible]門口[illegible]人以為口實[illegible]

遊云云，[illegible]亦以此[illegible]未免[illegible]而腐[illegible]古

十三

陳瑚 [illegible]、[illegible]衡[illegible]古[illegible]杜[illegible]

傅眉 壽髦 [illegible]

鄭日奎 靜庵 [illegible]

[illegible]

[illegible]

十六

錢澄之 初名秉鐙 廬山[illegible]雲而[illegible]峰[illegible]

劉城 伯宗 [詩話[illegible]以示[illegible]小印曰[illegible]新心[illegible]也] [illegible]

[illegible]

高兆 雲客 荷蘭使舶歌、乙巳冬十月[illegible]

[illegible]……[illegible]……[illegible]……

[illegible]……[illegible]……

[illegible]……嗚呼

[illegible]

十七

彭孫貽 仲謀 [illegible]紅燭

[illegible]黃花人[illegible]倚樓時

俞[illegible] [illegible]州[illegible]，燈火[illegible]人以[illegible]

*按：又見四照堂集卷一，亦見李元仲寒支初集卷一，然作見月書贈仙先生李氏誤入王集也
**全集七十六卷之一卷
***姚薑塢語也，惜後於柳村之說，不能引以證陳案為華亭[illegible]賢水衛封

蕭中素 一名詩 字芝屋 [詩話：芝屋隱於梓人，集名青霞柯，詩出自引[illegible]前輩之餘，詩選多作者柯詩也]

潘元仲 次收 [詩話：七言律句有云：君遊雲麓之芒屩，屏[illegible]陶元亮篤中之靜[illegible]，[illegible]議[illegible]雖然不驚，此亦過容相[illegible]句[illegible]之[illegible]也]

十八

[illegible]子一 首月*

十九

錢謙益 [詩話：宗之溪口曰：錢牧齋詩纔學有師，數之者曰記，喜云：博學固然，宗尊先秦，百家雕鏤，不象乎一鄉一塗也]**

二十

龔鼎孳 過[illegible]長安雜詩里第[illegible]紅袖[illegible]人去[illegible]月[illegible]柳依然[illegible]樓[illegible]江[illegible]白[illegible]樓[illegible]閣[illegible]***[illegible]

二十一

吳之宗 寬石 詠鏡歎：照去似白膽，何異照時白膽不可行

二十二

陳名夏 百史 西湖同遊[illegible]一[illegible]相[illegible]

*詞理不順快

** 名作送入帥幕别集二而此書有一一五張鎬道舊庭云不見帆檣惟北斗印無逕
兩鬢可憐大膽作賊竟敢采擷何耶

[illegible]
[illegible]

二十二

[illegible] [illegible]

李呈祥 三絕

[illegible]

二十三

魏象樞 環溪 剥榆歌 [illegible] 剥榆 [illegible] 剥榆 [illegible] 剥榆 [illegible] 剥榆 [illegible] 剥榆 [illegible] 推田祝君門生等里

~~李呈祥 三絕~~ ~~野望~~

二十四

馮溥 孔博 易齋 [illegible]

李敬 暨一 讀書 [illegible] 舊庭 [illegible] 北斗 [illegible] 南溟**

宋琬 玉叔 [illegible]

~~*** [illegible]~~ [illegible]

乂僅選兩首次未見原詩稿也
8 卷一八九 [illegible] 選一百五首

二十五

方孝標 樓岡 [illegible] 二 ○依韻和 [illegible] 廿三 [illegible]

王撰 端士 [illegible]

二十八

錢秉鐙 田間 乂 [illegible] 竹枝詞 柳 [illegible]、[illegible]、三月 [illegible]

李天馥 容齋 [illegible] ○ [illegible] ○ [illegible]

[illegible] [illegible]

[illegible] [illegible]

[illegible] [illegible]

林雲銘 西仲 〔詩話 [illegible] 一 [illegible]〕

二十九

王士禛 一百五首 8

三十一

徐元文 公肅 立齋 [illegible]

○江南三學使 [illegible] 劉果、田雯 [illegible]

＊別出八字更警策

＊＊雖如此綠肥紅瘦入詩終嫌纖佻

秋懷……○秋日頗多雲物蕭涼[illegible]因[illegible]人秋[illegible]此雪[illegible]窗。[illegible]
[illegible]
[illegible]
[illegible]
[illegible]
[illegible]
[illegible]
[illegible]

[illegible] 村[illegible]紅[illegible]。[illegible]
[illegible]
不[illegible]結[illegible]山[illegible]情○[illegible]江、[illegible]
[illegible]
怕[illegible]太平[illegible]

[illegible] 御[illegible]、[illegible]＊[illegible]不[illegible]
不[illegible]

羅人琮 宗玉 [illegible]、[illegible]

王維坤 幼輿 [illegible]。[illegible]山[illegible]

李孟錫 帝侯 廿華[illegible]

許逋 不[illegible] 江上寄友人、野花流水紅應瘦[illegible]綠已肥＊＊

三十五

徐學謨 石公 [illegible]、小[illegible]

曹貞吉 實菴 文殊院[illegible]、蓬萊閣外[illegible]文殊院下山[illegible]

*七古只選以長吉歌（將仙出金東園南毛稚黃山材樵書）沈德潛應札記云八類沈發宏曉南田子王十七作蘭陵徐子三十八艷詩珠所錄明珠詩一首渦眾流刻立格又影出幕僚代筆之作以日人作詩可笑的也

三十六

張英 敦復 四鄰雜詩不放桃李妍未那麻子芝草腿暖雲家是晴田芳芋畔一枝開遍女郎花。星光西塔宮詞。庭新覺半日涼生白楊葉上蕭蕭雨已作秋聲第一聲 三

三十三

惲格 壽平 *

楊宗岱 叔文 ［詩話。秋螢云生愁橫心長枯夢抱殘生露滴殘燈空月照星景深］

毛先舒 稚黃 吳宮詞。蘇臺月冷棲烏樓飲罷吳王倦以眠宮女只憐恩寵好不知向君影并照君啼

吳兆騫 漢槎 漂母祠。過淮陰思空千載。塞下除塵途相遇見才心異知吳鉤相聞却報恩原只用黃金

三十七

安致遠 靜子 過鄭州。人傳燕趙兵戈地水明前客更驚

三十八

宗元鼎 定九 冬日過甘泉驛。蒹葭相思湖上人手半月哭途宮前〇過山中。來逢詩詩壇從作長被人道語重題

周肇 子俶 庵中元夕留集免掌黃文叔子治。庵前深菊總生雲

三十九

陳詩 宗石 墨花齋雨中看濛市。不根累若心逾靜眼界奇于畫得開一

鈕琇 玉樵 錢子惕笑花深殘已母覺倦已生影

楊焱 杓司 寄劉伯宗錄闌次尾諸狐。吹簫乞食從人乞秃筆翻還罷友知一

陸嘉淑 冰修 辛齋 同巳中登梅花書屋。但莫令人悲落葉即看我輩亦晨星

*卷五十二不似吳之振 新殷人詩
批詩話張郁蕃以詩名小傳稱其詩錢翁詩亦不平易不中肯日知錄詩五四十之所指心贊歎之
人 作及比較 也 潛邱詩 山林附 推云 之 也
~~ 之錄也~~

馬思贊 仲安 插花山房詩：不除衰草留螢照，但拓空階待蝶來。三〇大光山下家住處：未有鶴眠霜滿地，夜分移牧滿湖天

四十

胥殷書 仿庵 [詩話：其自云始從一區畫身後事，何苦補此衣]

四十一

李因篤 子德 錦錢歎：兩漢蕭曹治元命，日居二 十 大史公云 學者讓 於 太史公 述

成亭山 食堂

陸棻 次友 南安早發：喜向空江片帆挂，一路烟霞送客程，家是新滕稚不到，杜鵑花裏鷓鴣啼

四十三

魏周琬 章遠山 六十六之 春雨閨靜：明月霜雪 生 〇 和 支 都 永 詩 指 讀

朱彝尊 七十二之

毛奇齡 五十一之 [反李杜詩見卷四]*

四十四

汪琬 **

四十六

閻若璩 [詩話：潛邱被大科入京師，安親王延爲上賓，後爲經紀喪，京師稱安郡王第四王子 潛邱 大字]***

*** 嘯亭雜錄卷六安王好文學條也似未見張穆閻潛邱先生年譜者，年譜康熙四十三年錄世宗祭文為詩者之為皇四子而非安樂 閻 述 不誤 嘯亭 錄 知 大 全 行 皇 之 先生 之 文 及 入 安郡王 和 嘯亭之說 皇子 日 皇子四 閻氏 閻若 先生 之 於

初九日汾上[illegible]年譜云四皇子多羅貝勒邀至園[illegible]先生[illegible]數記甚多[illegible]矣不久即[illegible]以存劍[illegible]是時[illegible]八皇子[illegible]邸[illegible]十二[illegible]誠邸[illegible]不[illegible]以[illegible]邸[illegible]大[illegible]左[illegible]以[illegible]詩[illegible]記自[illegible]時謹介峻[illegible]人[illegible]文[illegible]詩[illegible]援立[illegible]入[illegible]耶　十四月三日恩旨寬放一律即在邑中尤足相謹[illegible]服不次[illegible]

顧景星［詩話 己未大科黃公被徵[illegible]不赴試[illegible]錄[illegible]之[illegible]西[illegible]不到[illegible]集中戊午入都己未南還[illegible]詩[illegible]黃公[illegible]集中[illegible]山詩云[illegible]又云[illegible]云云尤足相證］四月三日恩旨寬放[illegible]

彭桂[illegible]

四十七

趙執信［詩話 四庫提要稱[illegible]集序[illegible]相[illegible]集中[illegible]七夕[illegible]二篇[illegible]詩[illegible]山集中[illegible]中[illegible]東方朔[illegible]已久[illegible]禁門[illegible]放[illegible]作[illegible]十[illegible]時[illegible]王[illegible]同時[illegible]時[illegible]青[illegible]山[illegible]十[illegible]一[illegible]日[illegible]長安[illegible]中[illegible]時[illegible]東方[illegible]人[illegible]國[illegible]十[illegible]神[illegible]西[illegible]不[illegible]

[illegible][illegible]集[illegible]人[illegible]代[illegible]人[illegible]

[illegible]到家乃是[illegible]年先[illegible]後年更[illegible]

※按詩話[illegible]以元明如[illegible]閣[illegible]只[illegible]王[illegible]年[illegible]而安知評[illegible]乃可謂疏誤之[illegible]錄由柳村山莊詩故詩匯之[illegible]補錄[illegible]如詩話云云何成疏誤

雲[illegible]桐如「○○小闌[illegible]柳月[illegible]小閣開[illegible]」在往[illegible]中[illegible]背[illegible]此朱[illegible]推[illegible]新[illegible]光[illegible]一樣[illegible]不[illegible]

四十七

梅庚 耦長 梅溪[illegible]

四十八

顧永年 九恆 ［詩錄］[illegible]三人[illegible]一[illegible]名[illegible]不[illegible]生[illegible]

王源 崑繩 [illegible]先生[illegible]傳[illegible]

四十九

梁佩蘭 藥亭 南枝[illegible]山一角[illegible]不是[illegible]紅

孫致彌 松坪 ［詩話］[illegible]集曰[illegible]松坪[illegible]入］

吳暻 元朗 西齋集 ［詩話］道柳村山莊[illegible]林集云云［[illegible]別[illegible]集補錄］

張瑗 蓮若 ［詩話］[illegible]疏[illegible]之……[illegible]

*卷57 宮鴻曆友鹿 [illegible]張道岩詩[illegible]
[illegible]讀明思禪師[illegible]卷七律乃曹寅作見楝亭詩鈔之四

[illegible]碑傳[illegible]完吾碑[illegible]等六七十人[illegible]序一二[illegible]詩選集[illegible][illegible]
[illegible]

五十

孔傳鐸 振路 [詩話[illegible]行書……其中五人叢詩曰……[illegible]讀書人……[illegible]……曰由來[illegible]何必讀書人……餘詩亦[illegible]不如為振路[illegible]原本為勝]

馬[illegible] 亞園 述舊詩[illegible]

樊毅 凱功 讀[illegible]集[illegible]

田肇麗 荔屋 讀陶詩[illegible]向人[illegible]

劉延祿 [illegible] [illegible]西山[illegible]
[illegible]

馬庸德 西行 [illegible]

五十一

周[illegible] 恒[illegible] 讀[illegible]先生遺[illegible]一百韻五古 ○[illegible]
[illegible]

吳雯炯 鏡秋 [illegible]三月[illegible]

五十二

楊[illegible] [illegible] [詩話[illegible]]

方楘如 朴山 書家法後。[illegible] [illegible] 豆 [illegible] 墨之 [illegible] 已 [illegible] [illegible] 說 [illegible] 男子 [illegible] 何事 [illegible] 母氏 [illegible] ○ 壬子元日 [illegible] 不 [illegible] 中 [illegible] 甲子 [illegible] [illegible] 一杯 [illegible] 讀 [illegible]

馬 [illegible] 仲昭 重 [illegible] 王仲 [illegible] 九 [illegible] 一 [illegible]

翁 [illegible] [illegible] [illegible] 是 [illegible]

五十三

王先芳 信芳 [illegible] 上三里 [illegible] 不 [illegible] [illegible] 自 [illegible] 身 [illegible] 闲

五十四

周 [illegible] 相野 [illegible] 京師 [illegible] 大鐘 [illegible] 鐘 [illegible] 經八十一卷 [illegible] 學士 [illegible]

五十五

鄂尔泰 [illegible] 不 [illegible] 詞林文苑 [illegible] 讀書 [illegible] 中 [illegible]

[illegible] 數之 [illegible] 中 [illegible] 時 [illegible] 四 [illegible] 鄭 [illegible] 思師 [illegible] 人 [illegible] 時 [illegible]

五十六 南天 [illegible] 自 [illegible] 至 [illegible] 不 [illegible] 西 [illegible] 山 [illegible] 時 [illegible]

五十七

王愚 永言 山 [illegible] 人 [illegible]

五十八

張照 得天 [illegible] 是 [illegible] 翻成漸漸 [illegible] 一 [illegible] 人 [illegible] 九天十地 [illegible] ○ [illegible] 家中 [illegible] 廿七年 [illegible] 不 [illegible]

*湘天岸集卷六有贈壽雲上人七十、歡河以影移曲沙白雜花、龍游上人兒師照別裁子二十二則聯句蓬萊、惲云巖圖叢話子二十三嘗見張文敏書與迴石小冊懷德甸上影白大師の多詩張紉の多衣衣銘撥柳也又錄之

**黃唐堂石牧上中齋小屋卷三十八題寄彥敬秋山圖道引小屋入都七古序即及秀以詩

少仙緣四*の華教題畫菊云出之中八九月中暮南上多三人*

李兆望 怡村 此婦多將百年先覺由生自寫三處為學緒作のの

郭達 來偕 孫之身自之出秋惟作定況人身少不如人

沈禧本 翰翁 [詩話、宋學竹枝詞儀家自為樊川約判守為蜀中の年院文達謂為詩人忠厚之言]

五十九

顧成天 小崖 [詩話、為宗國家崇饒事祖為出於忠惆特詩鏡職門生上書房] 聖祖仁皇帝輓辭、詩人不解君臣義，畢喻君臣一片情（洛陽宮殿開黃紂汴梁宮闕傍軍營二）京國沈影出塞迴九重征想昔時鞠出大漠恃物豐說言冥閒道聖己改之〇**

六十

金以成 禪山 出塞作、詩屬崁名出宣佛集畫檢韻失影紙

田同之 西圃 先祖山薑詩集有句云紫來終傳小山蓋云之得一屋讀不識錢個因敬此原韻、入窮未是詩詩教才道離言分命婦

于宗瑛 萸山 題畫、贈淵學士蒲萱樣漾倒現生茵藉〇二

六十二

張雲章 古秋思詞、即是天上是何風東西南北誰家是杯中白漂泊東西南北路是誰家作何方雨水漫但溫庭下出之生相思寄職即時不早雨過會歙花落西鷄在家

湖里阿 紫鋒 滿洲旗人諸生官戶部筆帖式有蒼蕪集 贈吳衡之以後名人淺望湖看垂路踪一自停簫吹柳影、多少紅南畫梨花屋裡綉月撥紅豆常竹江煙怨綠華瑤華玉沙仙洞晚小棹長堤半溪霜一璡窗屋出停常阿鞘約翡翠

羽歎知道多處嘗手子齋主南紅蓮詩話子三云己酉七月高宗皇帝手書分人題葵當家的遣賀城苹十一字禮全課剃以加派又於全集以聖祖仁皇帝晚詞第の首云之審覽大物或云穀詞改讀云異

贊西湖記之云石門父子戮尸梁逆查嗣庭汪景祺髡髮自罪入案時刊易他名本書名為序
女題咏 ~~宴字送白二派園七古一首 益東知郭君詩集也~~ 而以東知郭君集者

吳節庵 晚步：橋西細港塘邊靜，夜多樓閣冉冉遠，水竹籬塵江隔湖波如水，畫樓西畔路荷花月色近如何 二〇 樓上：銀河凍水夜深房闈帳靜鞦韆紅欄碧樹深花傍霧濛煙乾誰未休，樓頭晚足神女云 田孫月殿玉樓金螭睡穩紫枝暗暑露點半一般般

王郊 欽野 贈友人：人多到落日紅月世情淡眼只寬繼老吾誰料我當然落何地又作萍

朱緯 星村 秋懷：移以東子嘆遇父兮子念應此望翁

六十三

葉舒璐 景鳴 觀獵：以程經營三萬錢睹我先去我此時錯水車籠如轉破殼添樺柳以藥抽絲縷但博角場健懷何如兒子逐調伏相叙看果淺只庫口業未排論

郭元釪字于宮揚州人*

六十四

陳同揚 成之 夜坐：二寸魚燈三尺木，獨分村樹長益濃花

六十五

陳鏡范 曰 北山坤道：一一點圖入市擡髮上樓晚上樓台

鄭名元 [illegible] 〔論詩：如人作能我詩白眾玉多鎖埋着古作于今只襟為笑剩以收
鎔 陷 渾 着 收〕

六十六

汪由敦 晚春即事：廿四番風送子春，賞人多只惜春新，山桃林杏鬼鬼過，月膝與丁香作主人 二 擁泳春波波動石紫一泓新綠淨苔衣，請君細賞空明境，莫待楊花撲面飛 二

大雲掃盡天無[illegible]遺懷云不獨[illegible]西風吹雨來爭[illegible]地壞為日陰

六十七

辛[illegible]銓 澂園 | 鄱陽懷古：一敗遂無隆準帝，百年只[illegible][illegible]王

六十八

莫[illegible]薑堂 | 游維摩山古霸國佛力因銷歇古木空山自莽蒼

六十九

岳鍾琪 容齋 | 渡黑長橋夢途遠[illegible]險曉天含[illegible]呼□雲懷處處愁如危棧百盤[illegible]比不[illegible]

七十

熊文舉 雪堂 | 〔詩話：舊說云不是西風吹雨[illegible]池塘更[illegible]〕*

曹曾衍 | 過太白嶺山驛[illegible]一徑[illegible]中天[illegible]深[illegible]日午靜[illegible]人[illegible]紅樹[illegible]山[illegible]峰 [illegible]

烏思道 王琰 | 〔詩話：[illegible]田端甫[illegible]南巡[illegible]會端甫[illegible]生[illegible]名[illegible]相傳訓……鄭人董[illegible]之……[illegible]斷[illegible]錄[illegible]到[illegible]……[illegible]年端甫[illegible]劫[illegible]烏[illegible]端甫[illegible]云烏思道[illegible]不[illegible]批[illegible]王[illegible]之[illegible]天[illegible]於此……[illegible]之口……士大夫不加考求……[illegible]傳播〕

七十一

[illegible]錦[illegible] | 大學[illegible]福[illegible]石鼓[illegible]二詩[illegible]一百韻[illegible]絕[illegible]師一[illegible]依方[illegible]大洋海[illegible]蓬瀛[illegible]

紅蝶說香肋之蝴蝶獨不容其浩蕩無羈不可羈○詠字、義叢巢燈几處時、結縷[illegible]設戊結照[illegible]若款字以[illegible]蝴蝶[illegible]題跋……上[illegible]下[illegible]內自[illegible]金遊之者……[illegible]以文[illegible]以[illegible]……[illegible]以[illegible]……外[illegible]精[illegible]……佛[illegible]之[illegible]一[illegible]羅[illegible]刻[illegible]刀[illegible]石室鋪治……[illegible]稱[illegible]錯[illegible]銷[illegible]曦[illegible]……[illegible]中流[illegible]……[illegible]之人[illegible]緬[illegible]內[illegible]生[illegible]進[illegible]尾[illegible]○[illegible]地[illegible]大小[illegible]絕頂[illegible]上[illegible]峰[illegible]一如江[illegible]宗

杭世駿 堇浦 [illegible]詩話[illegible]獨[illegible]像[illegible]刻[illegible]時[illegible]二子[illegible]陳元[illegible]遺像[illegible]南村[illegible]土[illegible]宗[illegible]一[illegible]遺[illegible]家下[illegible]三

七十三

蔣曾瑩 綠楊湖上[illegible]自[illegible]心

張庚 浦山 [illegible]羅山[illegible]山[illegible]丁丁[illegible]小[illegible]峰[illegible]松林下[illegible]

黄之雋 阮亭 [illegible]中[illegible]……[illegible]命[illegible]……[illegible]九重[illegible]北[illegible]不可[illegible]一[illegible]……[illegible]小[illegible]

＊朱琰金粟逸人逸事錢塘明府孫道南擴圖逸人師事之一日逸人從明府至湖上踏雪從豪狂指從以明府自詡名選一絕誦訖孫謂得左右明府但指點山水孫謂曰詩如何乃佳曰不作便佳明府孫惶然而退

每拜斷空岸……語乃絕然照曰以出尔指大何可送……東家燕嘴精渡隻不如採薪苦力尔自全西室尾鱉鮮征臉而汝捺刀創劍苦小解他人不熟可以鳥而曲尔之尾且死何時然……徒然指此鴉杯之次尾根乃斷斷白家捺尾而乞憐口實為誰鴉迎風蒼厥叟旗秋康熙廣德我出白湯久咲何東家燒尾終斷溺海思臘雪為情困冷濮黃尾何立更吹吹靈身來袖刺毛生吾終惡前山一散屋

七十四

孫擴圖 道南＊七夕吹云上陽宮如陽宿牛女來會秋曰哭人間自為生分離逢應向天回莫樓不作一年逢一會牛女諸何算算第一年一會未為多從古離合知如何人生生身不滿百中古未作北邙客

七十五

何桂廣庭 詩無媚艷沖而毅然之氣芝蘭奧以雕牛馬騰二曰伊犁軍營人於爭皇華天已厭旄頭

祝維誥 豫堂 二月十五日尋春過保國慈寺隔離離語空荒致劇前自開門

裘日修 漫士 晚步出阿兒整壕家度深林牧者為人從道市晚曰龍往角跡跡楊柳務斜陽陰懸西風塵空樓人到中年易哀乐地非吾土倦登臨沙壑遠我三關冷浪粕危檣一水深北澤南垂大如許夕陽終古此憑況

梁啟心 讀林 湖上道中誰家櫻筍能留客此日鶯花不住錢

戴喻讓 景單 〔詩話嘗作仗劍謠形古未不平了莫翻朱樂為情之嗟介推之受辭屈原之還乐國古人已先君為之〕

程景伊 聘三 中秋前五日劉孫庵連翩戴家書來且寄詩皇華苑夜過午心燈以水間二

七十七

姚範 姜塢 五十

田志隆 篤侶 感詩生殺其去何岩細未必家來便得之

*[illegible]閩[illegible]學[illegible]記[illegible]一[illegible]羅浮山人絕句甚佳詩話未卷[illegible]雨雪樓詩話續集卷五[illegible]云云[illegible]
[illegible]所選著七律云伏枕頻年入未眠[illegible]餘味且胸中大[illegible]劍南堂
8月卷[illegible]張[illegible]齋[illegible]中[illegible]詩話[illegible]詩佳句[illegible]

郭浚路甫［自號羅浮山人］*

七十八

甘運源醴泉 西坪春晚[illegible]上筆竹黃蝶飛翻出菜花

周[illegible]星村 行經柳水山莊 名字那許遺[illegible]紋情重難重東家[illegible]

金錫[illegible] ［詩話[illegible]云[illegible]緣[illegible]禪[illegible]來[illegible]然[illegible]說也］

錢[illegible]欽玉峰 ［詩話[illegible]詩文絕句八十首］題堂後東日大雪寺[illegible]一帶西南[illegible]陌[illegible]東北[illegible]白[illegible]朱樓一[illegible]影[illegible][illegible]周[illegible]如鑄劍[illegible]爭時[illegible]鈍[illegible]文如風[illegible]上[illegible]堂[illegible]時[illegible]借[illegible]勢[illegible]門[illegible]燈[illegible]生[illegible]詩[illegible]三[illegible]一字[illegible]

八十一

宋儒[illegible] ［詩話[illegible]人[illegible]元時[illegible]自[illegible]補[illegible]學[illegible]為更氏[illegible]］ 周大樞存吾 借胡西[illegible]讀書石林禪房[illegible]不甘[illegible]文[illegible]
杜[illegible]

八十二

朱筠竹君 郭璞墓 浪花打破[illegible]潮射江[illegible]欲往金山郭璞墓[illegible]景純昔葬江[illegible]江心撐金山[illegible]如蓮[illegible]大[illegible]絕[illegible]島[illegible]和[illegible]水中[illegible]時[illegible]一[illegible]說[illegible]說戒[illegible]又云[illegible]如水[illegible]沙[illegible]一[illegible]仙[illegible]說[illegible]山[illegible]天[illegible]作[illegible]仙詩[illegible]蘇[illegible]家法

八十三

*《歸愚詩話》似未知丁辛老屋集及新安曹氏所刻本二十卷者。
**朱彝尊《明人詩鈔續》三卷十朱彝尊睦野：綠蘿[illegible]柳稍前踏雨斜陽入望迷比[illegible]地塘城飛穩花風吹過酒樓西遙[illegible]草低

王鳴盛 西莊 《詩話》：西莊論詩以李義山為安[illegible]改其中[illegible]散[illegible]製，至西崑日云[illegible]嘗及乘西莊之詩與義山總不[illegible]白[illegible]長發集與西崑詩大相逕庭，西莊[illegible]再生，有[illegible]說何謂文章中古多[illegible]也。小市。小市黃昏人[illegible]村白板橋，[illegible]宋一宿空思家[illegible]鄉[illegible]雜[illegible]歌[illegible]風[illegible]發[illegible]入[illegible]。[illegible]日[illegible]大史[illegible]斷[illegible]。[illegible]久[illegible]稽[illegible]尊[illegible]。[illegible]人[illegible]水相[illegible]陵[illegible]越國山川[illegible]云[illegible]婆[illegible]

王[illegible]*

翟灝 晴江 賞[illegible]中作[illegible]成巷[illegible]衣[illegible]

八十四

朱休度 梓廬 [illegible]元[illegible]長句。[illegible]記[illegible]先生[illegible]注（[illegible]云[illegible]先生[illegible]先生[illegible]日不[illegible]三大[illegible]日詩人元[illegible]三十九卷）不[illegible]中[illegible]布衣[illegible]

八十五

畢[illegible] 誤菴 大道[illegible]。[illegible]歌人[illegible]**

彭[illegible] [illegible] 村[illegible]。[illegible]村[illegible]火[illegible]門。[illegible]。不[illegible]田[illegible]南山[illegible]山[illegible]

陸[illegible] [illegible] 《詩話》[illegible]云[illegible]不[illegible]時[illegible]

八十六

*翻身不必[illegible]可易為潤土------漲池-----

**鐵蟾[illegible]集此詩僅見於[illegible]筆記卷二十二而[illegible]未之[illegible]作雕下作上[illegible]此[illegible]字而[illegible]說[illegible]不全也[illegible]詩話卷二十三錄鐵蟾詩[illegible]於玉溪取[illegible]神[illegible]作[illegible]詩[illegible]鐵蟾[illegible]山為[illegible]鐵蟾[illegible]

黃樨[illegible] 〔詩話，自謂生平[illegible]不見[illegible]月之詞[illegible]不出[illegible]〕

八十七

紫[illegible]山 〔詩話，[illegible]一山[illegible]詩凡三[illegible]臨川[illegible]之詩[illegible]人[illegible]一[illegible]〕

[illegible] 〔詩話，自[illegible]詩[illegible]云人[illegible]〕

王德[illegible] [illegible]山樓[illegible]雨土潤不[illegible]翻身[illegible]*

八十八

李[illegible]藝圃 〔詩話，乾隆[illegible]藝圃[illegible]藝圃[illegible]〕

八十九

黃[illegible]樓閣 重過黃梁祠[illegible]

[illegible] [illegible]

段玉裁[illegible] [illegible]不[illegible]古山[illegible]

申兆定鐵蟾 [illegible]樓[illegible]不下[illegible]**　[illegible]

九十

趙文哲 自[illegible]放舟南下[illegible]一[illegible]細雨[illegible]

[illegible]九十三[illegible]　　139 汪元[illegible]　140 [illegible]

*!!! 亦猶閩君朱學純詩話僅言其能畫貴客不至以贍 袁從閩贊其詩 比叢又不知其何來通其學之深

** 卷八十八李徽男「康熙欽定…二十四年六月十九日任辰旦條奏…出學…曾蒙恩…當上陳以抵借…主家…據上遣侍中貴擬旨問任辰旦…」~~…任辰旦…~~ 二語

臥煙帆低傍諸峯門閩海破濤…羅之勤業…夢未來…中十年…船燈火…第二○舟中遇同人…短…讀書○宿…程…門同年…理…為分一燈…寄…親…思…無…家…人…門…自…勤…文字…重…葉…第三九…游…又未遊

嚴長明東有 [詩話：詩友黃仲則之上以書學相結也]*

崔述東壁 宿寶應…東閣…人住…西山…門

九十一

王嵩高少林 [詩話：談邗溝往事以…秋帆所作] 邗江譚邗溝往事君…次韻…葉已…鏡中…未家…

九十二

張思法鏡泉 平原旅…湯…人…日…四三…枕上…

九十三

王汝璧鎮之 道…屏…之…白…來…

尹壯圖楚珍 [詩話：權閣學時和相秉政相習為阿附楚珍疏言諸行省倉庫…式…乾…裕陵…命…侍郎慶成偕往諸行省倉庫…慶成…銷…條…回…及…尊…之一…銀…楚珍…之左遷]**

熊之鍾程墅 廣陵中秋…月，…時…一半月從何處…三分

潘奕雋榕皋 移居詩「…從…所庭柯…居然…一葉…道…重…不…樂…各…鏡…謝…橋…近郭…

…斷…未…

九十四

*楊花庵全集子一首楊山史存詩太多、詩自心源出妍媸感愛憎如不得不提殺殺寬誰能○劉九畹嘆余存詩太少、詩似以門生讓甘華至數三千隨其手殘壁後一毛難言三日贈以纏果輕紗[illegible]館空晚總贊猜鏡的以之宗[illegible]家人又報郭娘家（[illegible]諸詩語讀是聞山左何是詠性）

吳[illegible] 楷屋 *

（子二老嫂、貽書入春好紅兒饑帶子爭信喜好方）

~~鄧顯 世[illegible]~~ **

**僅選其詩及等鑑引二首論詩亦不甚道隱~~[illegible]~~見錢西園語故
僅西是學餘詩鈔而已錢論詩云知
不見錢西園詩選子[illegible]讀小倉山房
詩人[illegible]此

和瑛 太庵 易簡齋[illegible]德尼藍率教[illegible]精舍茶話。流[illegible]青之西域營行坐目[illegible]集八回影[illegible]于闐大玉：嘉峪河東一百八十里烏河東[illegible]拖運台[illegible]大玉三大者重[illegible]青色次者八千觔葱白色小者三千觔白色置于[illegible]台[illegible]云此玉從自葉爾羌西將以入貢嘉慶四年二月奉旨概停毋庸呈進[illegible]今四編年亦數[illegible]也（五律二首）

張繼[illegible] 蓉[illegible] 煙草詩一百字（五古）

陳[illegible] 賓臣 寄馮魚山編修夏人自[illegible]將軍[illegible]黃家[illegible]子羽歎一

鄧顯 世[illegible] 只夢餘詩鈔詩話。夢餘之詩[illegible]自[illegible]書南高屋重讀夢餘以詩貸之所論不合乃不收其說亦不再示人[illegible]甚[illegible]西知[illegible]錢[illegible] **

九十五

汪志伊 稼門 選[illegible]國、[illegible]藏[illegible]自[illegible]從[illegible]時以[illegible]有[illegible]答[illegible]細繹[illegible]論詩指說[illegible]於[illegible]夢[illegible]蛛[illegible]時本[illegible]見[illegible]新[illegible]為[illegible]

彭[illegible] 秋潭 摸[illegible]、賊[illegible]時[illegible]一村[illegible]先[illegible]一人[illegible]以入[illegible]以[illegible]門之[illegible]以[illegible]門之[illegible]一村人[illegible]說[illegible]。[illegible]火來[illegible]刀數人[illegible]東鄰[illegible]西鄰[illegible]來開門[illegible]千門萬戶[illegible]入[illegible]、[illegible]不[illegible]打數斷[illegible]

黃[illegible] 談亭 續[illegible]東詩[illegible]、洋行[illegible]國商[illegible]洞山[illegible]二

許兆椿 秋巖 選[illegible]小莊[illegible]小集、小[illegible]大[illegible]論[illegible]

＊詩話謂舉唐試帖詩名家

勞大紳 安廬 賦帳歸引，出關何年望入關 六時只誰去 七品郎官帥 具袁自為錄石姓手[新城書單]…誰與高錄新集 誰與續去一家史

九十六.

程晉濂 魚叢 篤拍、以胃居士 …… 綠通詩勤 名元翁隱人 自白露去 洋衣 世名楷書文 [設字碑] 鴻實 …… 屋 …… 深之西

郭廷蘭 晴隱 …… 紅珊少詩，作吏 …… 晚歸詩 衣線 ……

吳錫麒 屏山＊

九十七

汪縉 大紳 中峰讀書：滿林時半風 斷後竹林 斷白月生 ……

余京 文詳 [詩話 溫紀云最常讀次 誰相問一趟人 …… 名 …… 碑圖云：昨余書去 …… 文愛 …… 老人 向 [設字碑]

九十八

黃景仁 仲則 [詩話 庚寅 …… 錢 …… 化 …… 珠米 …… 麻姑 …… 米丹 …… 衣 …… 之序重出 緣之致]

李憲暠 蓮塘 雲祿白 …… 字 …… 見 …… 三 …… 白不 …… 尾 …… 本 …… 已 …… 身入 …… 湘 …… 日 (秧)

李憲喬 少鶴 首夜宿中，叫室 …… 竹窗 …… 見東 …… 綠柳 …… 上 …… 松 …… 中 …… 二 …… 像 …… 達 …… 南 …… 地為 ……

盛錦常 容南 秋水 波況 …… 鬼 …… 月 …… 長 …… 二丈 …… 一日 …… 雲 …… 碧 …… 小窗 …… 黃昏 …… 夏日 …… 少見 …… 白 …… 春日 …… 雲 …… 圃 …… 帶 …… 花

吳詢 重紉 [詩話 …… 詩云 詩入神境只是 …… 不 …… 叔子 ……

＊選39首 而卷88蔣士銓以28首 卷90趙翼以22首 卷98黃景仁以34首

路德磨甎門

吳廷鐸 冬日陳西山道中：荒蹊治里雜久[illegible]出歸六

九十九

李寅熙 如門 春日懷西園諸子：方期役思顏尾小，枝冬筆承白羽

金孝繩 樸齋 寄默：曙光燈影外，書意在夢中

一百

韓崶 桂舲 又篋見示詩槐古同飯學教為老筆詩：百年幾度花前笑，一飯不忘去公飢

一百一

錢之錫 蓉 自黃嵒往保寧山川雜詠：絮絮山中路，坊作螺紋旋，時東反西向。山中居民湘錯，上坡若梯，紹路盤旋，戰戰兢兢。坡外叢道，壇邊勢若便壁之黃土堆，突兀已廢，只小室影，多嵌岩壁，茅舍地同窯，依岩歸路時猶〇看西谷作書戲作長句。村候堂高看影，昏日昏兒童之觀，家家何東但老農人烏帽穿袍紅衣人，看畫云詩詩同笑村童看家，詩語笑白描寫手屏，不老怪毛十醉塗胭脂……〇半溪古寺，今日何影，家家居愚，當日暝去，人何處得峰書

阮光奎 小如 當斜暮拉桐：始將總李思牛子花作花篤貴麗者

一百二

汪式金 時帆＊

貴湘 約園 自題：夢去不知身是蝶，醒來安見我非魚

戈源 仲坊 撲螢：當時讀信人何在，千金數買來收。

一百四

曹振鏞 儷笙 題詩話：卷龍宮大聲翰詹詩點策林棟一枝，不知不知何生，今在翠樓

直廬記同假日陪左太沖詠史詩也……宣宗閱題詞云不學錯再試之越日呈覽上詢此詩題出處以不知對上曰汝亦不知無怪此輩也遂已未幾[illegible]以問以言亦以告曰吾知亦無傷也已]

曾燠賓谷 贈羅兩峰高園詩[賞雨茅屋集卷二]言其詩王秉巖繼迴駕不能之美子上[illegible]中書其詞君說數之物往往返依舞王氏鼻循鼻盧評逐程門重謹傳仲舒畫書如綸之讀文學書法隸草楷堪無簡既乃面見籬誰將玉璽龍藏生覺半宮設中掌獨的用

吳嵩臥漁 新句巧巧掌金堂攫米結米語石錄論賞東鄰僊鬼方如庸西家時男健伏學提名入籍投官府領軍了上將椽木轉門意之船打鼓入日紛坊照日催來裝鏊兜石纔甲甲艱篙羽白雲刀白霧飲佳情佳意相送人置黑水之河旁此去教我先擔王⊙

一〇五

朱文治少仙 繞竹山房詩稿 [詩話自注問詩云最好只宜以淡法情深事云酬人思語名多船以杞亚] 積雨移雲見月太息當前空望地團圓月忽為階

一〇六

張秉鈴石農 子趙苦儒賴語不堪老夢如長勝只許你輸接少年

一〇七

汪廷珍瑟庵 示孫作欲勸賀裴愧子冷酸世俗雜英公又

宋蘭川竹彩 西寧岩賞勢擒建昌珠江表當已陞我守南日南徐通北伐地年西晉羅東征白衣鞍歎功何在書莫話云此已朱全獵不服唐尚則當謂之師命從高翼

王[illegible] [illegible] 陳[illegible]

桂馥 未谷 道情，[illegible]

一〇八

王志[illegible] 幼[illegible] 京邸屢過翁覃溪先生[illegible]

喬世臣 芝軒 [illegible]

一〇九

王[illegible] 篠山 曉起長安道中，野店雞聲[illegible]曉[illegible]一鉤殘月[illegible]紅樓夢裏何曾識得別人了[illegible]

一一〇

彭兆蓀 甘亭 [illegible]廣陵[illegible]

*選十二首 詩話稱其富贍華整

錢杜 叔美 [詩話：詩畫並擅。畫贅二卷多自題所作，其畫憶二卷紀其平生所見]
同邵蘭生月夜泛虎阜即用其韻二首○息廬閒話李村溪南岸○未必古人[illegible]
古調，[illegible]往詩之清新。三日而游湖[illegible]是閑作佛寺清供○峨眉山月○灞陵[illegible]

[illegible]蘭 以村 芳園。藕花[illegible]何時少，西湖[illegible]也[illegible]

吳[illegible] 仲倫 友人見問余詩法者，告之云：[illegible]子，不[illegible]論誰絕出高難[illegible]有字句之[illegible]隨[illegible]中，如姑置元祐之[illegible]坡公[illegible]乘，更誰比前詩人之詩

王文誥 見大*

鍾大源 箬溪 燕來[illegible]如[illegible]山文，落花[illegible]後往少人[illegible]紅雨溪邊[illegible]○紫雨細竹巖，筆冷如冰雪藕[illegible]朝生[illegible]○九日書懷：[illegible]日三[illegible]論人皆五色[illegible]○上巳[illegible]雨不來[illegible]。還是昨日又今日[illegible]欲[illegible]仍未[illegible]

一百十一

夏敬渠 二銘 [illegible]門深夕不[illegible]日[illegible]日已見今人代古人

馬[illegible] 東園 月[illegible]坐[illegible]子[illegible]、山館[illegible]江住[illegible]思接月[illegible]

馬[illegible]田 雨耕 讀黃山谷集、山谷老人之[illegible]作詩未[illegible]若[illegible]之[illegible]宗[illegible]最[illegible]子[illegible]之[illegible]如[illegible]中[illegible]玉[illegible]黃[illegible]而黃[illegible]詩黃[illegible]杜黃[illegible]而杜[illegible]不妨[illegible]何必[illegible] **熊象數 補亭** [illegible]日[illegible]中[illegible]人[illegible]黃菊[illegible]白[illegible]

一一三

姚[illegible] [詩話：[illegible]梅子云：臭味偏於[illegible]道女郎知，詩人道案云。但改頭[illegible]讀書大好是官閒]

8卷 欢[illegible]非楮园艺阁诗钞 卷三 湖上华兴 第三首 [illegible]北集又卅 [illegible]、以[illegible]求[illegible]申[illegible]
[illegible]阁 已修行四禅地[illegible]堪逃劫大乘佳定 [illegible]解只王缙[illegible]铜[illegible]国[illegible]为[illegible]
椿 境[illegible]只[illegible]吕[illegible]游[illegible]寺[illegible]少禅[illegible]觉[illegible]

邵葆祺寿民 [诗话已来书多[illegible]和相[illegible]多甚[illegible]已已[illegible]多[illegible]为传邵广[illegible]作[illegible]史[illegible]朱文正公[illegible]] 己未正月十八日[illegible]多、[illegible]纲[illegible]辰[illegible]时[illegible]求[illegible]同[illegible]大[illegible]和[illegible]一[illegible]收[illegible]西[illegible]史[illegible]郎[illegible]自[illegible]日[illegible]二〇[illegible]史、[illegible]同[illegible]多[illegible]名师[illegible]史[illegible]生[illegible]佛[illegible]子[illegible]大[illegible]仙儒林[illegible]禅林[illegible]为人[illegible]此矣〇[illegible]红[illegible]新[illegible]宫[illegible]御史[illegible]来[illegible]田[illegible]人[illegible]进一步[illegible]一百八[illegible]西[illegible]手[illegible]十[illegible]〇己巳正月十二日[illegible]一[illegible]人[illegible]中[illegible]十[illegible]田[illegible]又[illegible]新

黄思[illegible]青雨 十一日[illegible]东小[illegible]过[illegible]次[illegible]诗又[illegible]有[illegible]社[illegible]时已入林[illegible]未[illegible]三[illegible]

一一〇

风文田卧装 山[illegible]中功名[illegible]三[illegible]师[illegible]生

鲍桂星觉生 [illegible]生[illegible]国[illegible]云[illegible]进[illegible]中[illegible]诗[illegible]国[illegible]十[illegible]生[illegible]生[illegible]国[illegible]重[illegible]名[illegible]子才[illegible]及[illegible]史[illegible]生

陈寿祺左海 南[illegible]名士[illegible]江上[illegible]不[illegible]〇[illegible]百[illegible]生

一一六

○張集馨《道咸宦海見聞錄》道光二十六年：鄧嶰筠中丞〔陝西巡撫署陝甘總督〕性本忠直，今生氣已衰，惟情娛樂，來往與客彈棋賭書，遂余之席設送為賓主，某於世目不論，只似此也。

鄧廷楨 嶰筠 〔贈林少穆督部〕出示也。次如〔海疆攜粵之時，以兩廣總督〕。○癸卯自伊犁被命東歸，少穆尚在戍，以詩贈行，次韻卻寄，未見[illegible]〔蘭畬〕[illegible]梅堂桂樓[illegible]。

葉紹本 筠潭 吳江城外，〔過〕只過橋不來，兩溪水放田時看鳥。○楓橋東策蔬坪太史鈐〔寫几公子注秋水閑評人以生素風〕

孔昭虔 荃溪 《詩話》：鄉[illegible]老學究[illegible]〔攘〕民[illegible]詩為王堂[illegible]〔謂攘〕[illegible]以[illegible]致高和平，致高[illegible]乃[illegible]民向荃溪為作《[illegible]曲》，同時陳[illegible]伯亦[illegible]〔效〕[illegible]

潘業 敬亭 〔以〕[illegible]胡民部[illegible]〔門〕[illegible]向語，笑可奈何自懷，伏不如歸去，歎[illegible]

張瓊英 鐵[illegible] 讀黃文節《書詩集》書後：[illegible]孟郊[illegible]杜甫[illegible]信翁三[illegible]收中[illegible]

一一七

熊兆麐 星泉 《詠史》[illegible]季[illegible]山，[illegible]由[illegible]同[illegible]更[illegible]畢戴[illegible]未[illegible]〔還多[illegible]〕[illegible]雨晴[illegible]〔較〕[illegible]元[illegible]〔少不[illegible]人間[illegible]〕○[illegible]〔日暮〕[illegible]〔生意〕[illegible]○〔漫興〕[illegible]人[illegible]〔晴山〕○[illegible]〔好抽〕[illegible]○讀[illegible]相好[illegible]〔出門〕[illegible]〔文君〕[illegible]

一一八

胡敬 書農 《詩話》為阮文達[illegible]〔輯〕《[illegible]錄》云：一[illegible]集[illegible]〔野里〕[illegible]小[illegible]江[illegible]為吳[illegible]〔中〕[illegible]〔詩〕[illegible]云[illegible]〔記〕[illegible]詩為[illegible]人[illegible]〕○方[illegible]〔試〕[illegible]〔一日〕[illegible]○[illegible]〔紫〕[illegible]○[illegible]

[illegible]紫稚詩鈔39

泛內行汲準銅分了畫廢殘詭謬讚……碧然柴又靜坐作姿 [illegible] 翔笑撥生涯 廢學焚麻三篋 息其人皆生 [illegible] 之際

李兆洛 申耆 二十一

一一九

黃貽孫 宗湘門 [illegible] 旅次 米日東風泛料峭 一年春事已芳菲

查元偁 [illegible] 紫瀾望北蓮 [illegible] 橋紅紫瀾收新葉江東中路有 [illegible] 合長漂泊 [illegible] 記子未然 [illegible] ○廣陵年 [illegible] 平生三年 [illegible] 功名上 [illegible]

黃淵之 [illegible] 秋日供兵 [illegible] 當秋 [illegible] 用為 [illegible] 閒 [illegible] 楊梓 [illegible] 上 [illegible] 新泉 [illegible] 不 [illegible] 山居三 [illegible] 水清○ [illegible] 不計里 [illegible] 也 [illegible]

一二〇

陳之琦 稚圭 ［嘉慶庚申 以捐 [illegible] 文 [illegible] 已八十作 [illegible] 絕句 [illegible] 小詩 [illegible] 本柳一枝 [illegible] 中國」

一二一

郭為光 蘭石 [illegible]

路德 閏生 趙州 [illegible] 上樓 [illegible] 江 [illegible] 來 [illegible] 人 [illegible] 一 [illegible] 重美人一 [illegible] 不 [illegible] 白 [illegible] 又不 [illegible] 母 [illegible] 不 [illegible] 天下 [illegible] 思人 [illegible] 中山 [illegible] 不 [illegible] 杯 [illegible] 州○ [illegible]

一二〇二、戴良 南都社詩、響若[illegible]草蘭芽[illegible]幕[illegible]房[illegible]補白[illegible]
枝遂[illegible]楊花 嚴廷中 周篠園[illegible]余作詩話[illegible]以詩見[illegible]次韻云云[illegible]
枝[illegible]作[illegible]枝 錢元滂 月[illegible]江以、月色到江[illegible]化水山鹿入[illegible]

膠膠喔喔荒雞鳴古墅[illegible]短檠[illegible]山村打[illegible]更
樓[illegible]月[illegible]水上[illegible]霜[illegible]酒三杯[illegible]不[illegible]人[illegible]○重
陽前三日作 秋[illegible]霜[illegible]菊[illegible]野菊[illegible]一[illegible]
[illegible]重陽[illegible]來[illegible]先到[illegible]
[illegible]劉印

張渠 景裳 騎馬[illegible]一人夜引[illegible]
一人[illegible]一人[illegible]○代[illegible]
[illegible]村落[illegible]入[illegible]水[illegible]合[illegible]雪不[illegible]地[illegible]
[illegible]已[illegible]又[illegible]

一二二

陳著 方山 [illegible]月[illegible]
[illegible]紅樓[illegible]西[illegible]中[illegible]人[illegible]

一二四

孫銳 蓬水 [illegible]漁[illegible]
[illegible]人[illegible]二

陳祖望 斗卿 [illegible]入[illegible]作[illegible]江[illegible]
[illegible]兩人[illegible]

一二五

黃玉衡 右菴 單行[illegible]人[illegible]月村
[illegible]相[illegible]風[illegible]目[illegible]
[illegible]

一二七

~~一二八、陳杰 詩家[illegible]~~

李[illegible]西道 [illegible]客中[illegible]不[illegible]

[illegible]人[illegible]中[illegible]

[illegible]

中[illegible]人[illegible]一[illegible]

大[illegible]一[illegible]山[illegible]

[illegible]山[illegible]山[illegible]

[illegible]江[illegible]山[illegible]一[illegible]

[illegible]

[illegible]

[illegible]江[illegible]師[illegible]

[illegible]

小[illegible]二[illegible]

[illegible]三

丁[illegible] [illegible]中[illegible]人[illegible]

張日[illegible] [illegible]紅[illegible]

倪[illegible] [illegible]

[illegible]山[illegible]

[illegible]

邱[illegible]山 [illegible]人[illegible]

一二八

胡遠濬[illegible] [illegible]一[illegible]月[illegible]上

[illegible]山[illegible]日[illegible]人[illegible]

* 錢云詩擬以情韻七律尤可屑[illegible]此故每以為宋調[illegible]不甚分之況當相識時按之詩而知宋詩之說[illegible]卷百二十九[illegible]徐湘潭詩話，並為[illegible]以[illegible]情韻詩黃詩為[illegible]人不[illegible]云[illegible]根子百三十一黃文[illegible]詩話[illegible]宋[illegible]宋詩[illegible]以[illegible]粗服為[illegible]百三十五[illegible]自珍詩話[illegible]光緒甲午以後[illegible]壇以家[illegible]一編[illegible]自為宋詩[illegible]

[illegible]

[illegible]栗仲 [illegible]

一二九

周嘉生 樸之 [illegible]

[illegible]小石 [illegible]

一三〇

梅曾亮 伯言 【詩話：詩不逮其文[illegible]淨樸[illegible]也】*

一三三

陳蘭瑞 小石 【詩話：[illegible]詩中[illegible]云[illegible]】

趙函 艮甫 [illegible]

一三五

[illegible]仁 臣峰 【詩話：劍[illegible]】

金坤 小歐 [illegible] =

其前一句云「為[illegible]淚」|原僕蘊山對此聯猶八股文也

8 王世貞 閑閑、曲池開士誰深開 若个山人舊住山（列朝詩集丁六）

一三六

邵懿辰 位西 恬伯云色戲楳賈文昌作，後來姜作日紛紛，棗木乃將筆之蘭傳業其為於不難翻及聰明處損藏為年制字燥鬼哭更能燒出甚笑事

莫友芝 子偲 身幾來放身在鐵表、腰間尺雪激萬緣思雷開今山藏芝搖皆折勝道○欲譜仙樓尺懷古游，相看近郭二里許，不上高樓三其未則猶記當為切讀，校門驚換第江在，蒲開落之、出見新還水遠遠途過杯欲羅不堪仍抱日支離（霽沾去人去）

王子謨 小米 〔待南樓問答〕西雅云：賢人之士學之、人士服中人，中學中人〕通其旅居，因隨人編中錄傳以上入重道馬家傳

費瑋 逸生 家居蒲安師思其讖語以為道、來如去紛紛霜高聲為不償勞紙上名

馮國翰 竹雲 照水滑重光、文昌襄居隣稻釀理當出致明四環

一三七

左宗植 景喬 聞月樓傳御師宮題詠詩冊：鳴乘平生去為白帽君甘載素為緇

吳兆麟 鶴軒 秋日感懷 三稱海煙摧落華九重雲隔刀長路

陳澧 蘭甫 秋旅江亭 四山雨意全未散 一樹樓陰倚入池

陳宗元 大雷 江口晚步 轉沙隈路橋迷離一綫斜陽欲暝時紅蓼花明青蘆暗 高標點點白鷗飛 迷煙鳥起花影移 雁山色窺人晝此樣誰家秋笛吹 此興聰耳共應客處

項鴻祚 蓮生 感懷 冬昆高軒窗色門小庭前落月黃昏黃金鑄錯餘詩債白拾賀未償途程支字稍之二作業與人業此待招之不知有些處處怨且為求此憤

異禪

*詩薈名錄又

**參觀文章游戲三集卷七 Marginalia

*如比之于鳳謝章鋌校如[illegible]人表又稱[illegible]錄卷四并載述詩紀其行]

沈映鈐 近屏 丁巳年余卯子召集*由故鄉海上指揆楊廣生[illegible]事說大乘猶倚鬘皇嫡由邑路過[illegible]石謁大生相與從容神靈遠遊斯廢講經者[illegible]一[illegible]深海去寺[illegible]交手分明一貴[illegible]傳[illegible]南粵[illegible]蓬屏[illegible]少猶特神[illegible]閣[illegible]靜[illegible]樓[illegible]行者[illegible]中台隱將星二

陳炎緒 友生 閩居雜詠[海外罌粟多色如鳥雅鳥因名曰雅片近從夷舶錄粉來多閩粵浙江及九邊吸食者[illegible]不可一刻離[illegible]日以瘦[illegible]日以靡彼方無友共人已將鬼呼[illegible]曰[illegible]採入[illegible]家去[illegible]神[illegible]不[illegible]人[illegible]形已枯[illegible]也[illegible]四**

一三八

錢定鼎 廣堂 友人為余述所聞見[illegible]余[illegible]詩[illegible]小[illegible]日坐東門[illegible]燈[illegible]西學談[illegible]會[illegible]東山[illegible]竹[illegible]三

張際亮 亨甫 [詩話：謝京師曾賓谷先生名[illegible]欲同[illegible]名士[illegible]一人*○去只為[illegible]亨甫[illegible]日[illegible]貴[illegible]]

一三九

陳紹[illegible] 子[illegible] [詩話：張文[illegible]目[illegible]詞人[illegible]二[illegible]詞[illegible]若[illegible]傳]

夏子齡 穀園 [illegible]出山[illegible]時[illegible]北門[illegible]名[illegible]月[illegible]又[illegible]一[illegible]評[illegible]十年[illegible]三[illegible]不如二

一四一

[illegible]（[illegible]）[illegible]山早发，露气[illegible]珠[illegible]光[illegible]一[illegible]月[illegible]地[illegible]
[illegible]

陈大[illegible]（[illegible]）[illegible]人情[illegible]中[illegible]
[illegible]大[illegible]
[illegible]

[illegible]（[illegible]）[illegible]长[illegible]友[illegible]酒[illegible]

沈[illegible]（[illegible]）[淮南[illegible]小[illegible]月[illegible]]

一四四

王[illegible]（少鹤）[illegible]……如何[illegible]西[illegible]中[illegible]……
[illegible]十一二[illegible]中[illegible]来[illegible]
[illegible]一[illegible]江[illegible]月[illegible]人[illegible]来[illegible]
[illegible]中[illegible]晚花[illegible]南[illegible]山[illegible]

張[illegible]（西门）[illegible]集[illegible]
[illegible]（[illegible]）[illegible]止水一[illegible]心太平

一四七

李聯琇（小湖）書懷：雞鳴太白高，人[illegible]近人[illegible]一[illegible]百年
[illegible]一[illegible]
[illegible]水[illegible]人[illegible]

魏源（默深）[诗话[illegible]造化[illegible]山[illegible]水[illegible]
[illegible]一[illegible]如[illegible]如镜[illegible]

一四八

*錄至四十四卷以下詩乃出於此耶
由紀念屠敬山人題詩

黎兆勳 檬村 遵義甲寅古州訓導弔桂管同友廖硯一子甲文字多道樸學四先繼起黃山東條將足藉子貴紀回得多道山前山詩讚推引來師古人之面目數一思所後往擇續作三絕絹是之三十年僅留當題往漢蘭陰其遺老相聚以為者

孫鼎 芝房 曉發 曉色催人去驛寥樓櫓對帶影痕荒村星影漫衫衣霧收葉將先合牧霜淡離人鬢去市近煙光雜語變村荒叢叢笠雨外一雲輕帆過野塘

李毓生 子瑂 虞州秋日雜詩 四 潮舫易性同淮橋多說去樸學海路○ 同庭送伯舟中詩 淺小餘經多少句撫松 光前幸上遊 風塵窮困見三禪化助成朱徑渡去，若一舟因從廣年寬樓去 一

一四九

李鴻章 少荃 * 入都 定將掉足使運籌郎自有情逐海路一家通問命何須卜面貴何時乃偏賀 三 出山去立崇鼇頂同日分緣入風塵 詩後來陰名世留心總期少年時 六 出去但教磨鐵硯自來雖望接金蓮 即今饑渴需才日莫負文章報國年 十

周士鍵 仲健 〔詩話 邯鄲雲生 廣 三十歲提督 府因祀陳襄毅 筆墨而今變此先生早束多封侯夢已醒〕

陳錦 畫卿 即事 同水走去何必海沙濱如身到世山

一五〇

郭應鴻 子瑜 甲申後佛日至桂東寺看海棠 地以蓮花稱 桂東第一張樂不足 紫色二

劉長佑 蔭渠 庚申敬承將十日試事 往子搜好旗過水條生行及日中天

吳子[illegible]柳堂 [illegible]四海六十八年中往[illegible]共談笑[illegible]山村不比[illegible]英[illegible]丹[illegible]墨[illegible]現紫藤宮外進香車祭、共[illegible]發[illegible]生子之用欲識[illegible]無恩愛無限風雨勸門東

張[illegible]蘭[illegible]陔 三條洞、漫游只恨未看路花木雨點總宜詩

楊鍾羲[illegible] 簡求闕齋、[illegible]詩以理[illegible]為主[illegible]云論[illegible][illegible]不[illegible]出為[illegible]唯以[illegible]為[illegible]朱仕進之[illegible]往來之[illegible]報[illegible]一[illegible]若[illegible]之[illegible][illegible]蓮[illegible]為[illegible]集[illegible]來[illegible]之[illegible]井[illegible]之[illegible]完[illegible]保[illegible]生[illegible]大[illegible]廿年之[illegible]人之[illegible]何[illegible]不[illegible]人之論[illegible]用以補[illegible]杭[illegible]中[illegible]君[illegible]詩之不[illegible]人[illegible]吉甫[illegible]且及[illegible]論[illegible][illegible]二[illegible]代[illegible]云云、一[illegible]江[illegible]門[illegible]四……[illegible]朱[illegible]……下[illegible]加[illegible]凡[illegible]……[illegible]……江[illegible]功[illegible]元[illegible]……長城[illegible]大[illegible]自[illegible]二[illegible]三[illegible]神[illegible]仙[illegible]天台[illegible]……[illegible]天[illegible]日[illegible]……[illegible]……元[illegible]廊[illegible]草菜……

尹耕[illegible] [illegible]一[illegible]山[illegible]國[illegible]命[illegible]英雄只[illegible]

黎[illegible] [illegible]雨[illegible]人[illegible]芭蕉

王守[illegible] [illegible]之[illegible]草[illegible]化[illegible]不識荒村[illegible]回[illegible]水[illegible]日[illegible]兩三[illegible]

一三一

彭玉麐 雪琴 老[illegible]自斷[illegible]（[illegible]）已見談藝錄[illegible]
[illegible] ○次麻竹川年丈原見贈韻 只[illegible]不是彭郎[illegible]
小姑 ○改克彭郎奪回小姑山要隘 十萬貔貅齊[illegible] 彭郎奪得小姑回

沈壽榕 意文 九日登白帝城望 〃 陣圖[illegible]中雅讀史每[illegible]
井底蛙 ○何時 二十年中烽火後 追思[illegible]
朱[illegible]
休[illegible]
[illegible]不知[illegible]

邵詠 子言 [illegible]

一三二

[illegible] 叔喬 [illegible]

黃金臺 鶴樓 乎[illegible]

周[illegible] 調臣 紅葉[illegible]一段秋

郭[illegible] 芑原 九日登玉皇山[illegible]

一三四

[illegible] [illegible]知[illegible]

[illegible] [illegible]一[illegible]　**李士棻 芋仙** [illegible]

一三五

[illegible] [illegible]不[illegible]

一三六

汪承慶 稼泉 喜雨[illegible]

*則讀從選十五首

李文田 若農 ［詩話：古學北碑，收藏數之宋本，風雅了］永平郡樓後遠眺東郡古蕩屏珠闌[illegible]漢家[illegible]白燒痕[illegible]入羿是弓[illegible]地[illegible]中烽火[illegible]

陳偉 培之 [illegible]

徐琪 學函 丁巳移寓泊署江、燒燭門[illegible]煙花[illegible]樓[illegible]

一五七

王景彝 琳齋 由楚從緣杭州[illegible]肥[illegible]〇[illegible]生[illegible]西[illegible]次[illegible]人[illegible]中[illegible]未[illegible]自有[illegible]（[illegible]）[illegible]不[illegible]比[illegible]已[illegible]田舍[illegible]文[illegible]人[illegible]詩[illegible]入和平[illegible]

郭式昌 [illegible] *

一五八

金安清 眉生 ［詩話：[illegible]士大夫[illegible]主戰[illegible]不[illegible]時[illegible]能一[illegible]不[illegible]和[illegible]於東[illegible]於西[illegible]不可收拾[illegible]時中[illegible]和[illegible]］

王慶勳 菽畦 [illegible]

孫文川 澂之 ［詩話：[illegible]間詩[illegible]時金亞[illegible]詩[illegible]相[illegible]］[illegible]亞[illegible]時[illegible]知[illegible]天[illegible]不[illegible]以多二〇[illegible]

*是肯學為主[illegible] 教學為主子部[illegible]如比 選至四十首而開卷[illegible]教僅十八首[illegible]
**帶髮[illegible]下髮披俠佳
***錄六十九首

[illegible] 虞澤 金柳營門[illegible]詩[illegible]照[illegible]陰[illegible]石[illegible]日荒村[illegible] 凍[illegible]小覺[illegible]樓[illegible]石[illegible]枝荒[illegible]一樹[illegible]日[illegible]江南 曲[illegible]

一五九

姚濬昌 慕庭 [詩話：石甫之子，七律義法全宗惜抱，古體尤得[illegible]，容[illegible] 往[illegible]未[illegible]] *長留[illegible] [illegible] [illegible]

蔣日豫 侑石 陳文恭[illegible]以三百六十字[illegible]人[illegible] 後一[illegible]

李光炘 晴峯 有龍川詩鈔 [詩話：從[illegible]石球周太谷星垣講學[illegible]晴峯 與同邑[儀徵]張石琴積中並為高弟。同治[illegible]石琴居山東黃崖山中講學，聚[illegible]一[illegible]晴峯[illegible] [illegible]]

一六〇

[illegible] 道[illegible] [illegible]一江帶雨[illegible]岸[illegible]樹[illegible]山**

一六一

[illegible]維翰 申甫 新居落成[illegible]自[illegible]出入[illegible]車[illegible]樓[illegible]地之[illegible]

朱寯瀛 芑青 [illegible] [illegible]一

張祖同 雨珊 萬[illegible]自[illegible]入[illegible]中[illegible]詩[illegible]地為天下[illegible]眼中[illegible]

許振禕 仙屏 [詩話：詩不多見，惟鄭珍之白香亭詩稿[illegible]十六律，甚交念篤]

一六二

***

張之洞 香濤

[illegible] 於偷生[illegible] [illegible]

一六三

吳[illegible] 摯甫 [illegible]

[illegible] 三

[illegible] 士彥 [illegible] 一

孫詒讓 仲容 [illegible] 三

一六四

譚廷獻 仲修 [illegible]

[illegible]

施補華 均父 [illegible] 門外即天涯

楊恩壽 蓬海 [illegible]

[illegible]

一六五

瞿鴻禨 止庵 [illegible]

張佩綸 幼樵 [illegible]

[illegible]

*蘭墅詩存、馬錫蕃字篠伍 東陽（云方從歐士甫遊 年與陶學稼到日遊）

撩冰積峨崇以北 蒼茫路、羅伯尚只觸藝 在峰枝梢門 凌煙綠去殘 嚼盡吉祥松、殘霞臥佛 隱聞 峰 誰喚卷原 莫 [illegible] 手栽 藩官宜作華 道光二十八年松 松上鑑一播乃戊申三月九日 徐國定手植

吳觀禮 圭盦 論詩唐人 韋鏈 論文 崇桐城方劉姚 以上合鑄前法脈來朱汾 梅 瓦從梅吳諸難餘人家借書癡道

陳允頤 養源 * 鴛鴦樓畔壽穀步從文宗廟 上從觀晉帝於輞川詩到宮墨 嘆舊帷

一六六

喬松年 撫菴 吳家錢糧 西翁胸只然千解課字歲餘書石林

遺墨

張百熙 埜秋 畫了 要加留若閣中 里昌 自在 誰是九方歌 更 世羅 勤 遺感殷（見記袁爽秋）侶乃新 圓字 嘎呷 隱痛 蒼生 食舊 [illegible] 官影 書 [illegible] 駿馬 驚騎 | 咸豐 天開色 神 物何時一降生

一六七

史蘭甚楷 〔詩話、從沈文慤編次乾隆以後詩 數 詩另別集 價 錄 選 | 達赫旋 途西 招 楼 甚 嚴 星 稿 本 后入厰市 余為收置社中〕

丁叔度 又雪 阿房百里 驪山一炬 焦劫灰何處 謂古詩 余 亦慈 後今兮 生到底 阿房不耐燒

譚鍾鈞 古譚 長沙錢氏 宦游 軍門 達官厚祿 皆緣 從 廉 士 遇 饒 要 服 傷

一六八

黎庶昌 蒓齋 〔詩話、詩徐福墓云云……樵 牆 水 野 竹 遠 夜 問 福 帝 同 囊 興 墳 讀史乃知徐市誤 從書 偶脫華 洪 文〕

*選四十七首不如近代詩鈔之謹嚴也（查弓廬山詩錄）

**選九首而同卷袁昶二十二首、鄭孝胥六十七首、陳寶琛十八首

何元普 蓮生 ［詩話：咸豐時左文襄、郭意城先後佐湘撫幕，因是亦克新亮之戰，從翁霽仙任蜀藩，任獎在蓬萊之幕，作詩記其事以寄之。詩：蜀自湘楚生蜀相相詩云：王佐才生如鶴許，且從幕府作人師。蓋謂之也］

蔣福保 季懷 ［詩話：其學於文而亦以詩鳴，季懷其詩學甚深］

一六九

陳寶 嘯岫 辛巳重游獨游陶然亭，何當當歲中年過，已覺花殘後。第二

一七〇

易順鼎 實甫* 讀書少深，才氣縱橫，九地破萬卷書，抵致羅巴（1）〇弟，於寺五百棒，下筆已愁傷，地爐上寫文詩，好先筆韻三首，友大華整元，八首，只甚美好

陳士杰 木居 師事時先生情結甚，出口嗟嘆盡日苦，嘗八丞，精甚，明朗，

閔福培 用川 臨江高人生高處，請留雪裡之屏如難追跡

一七一

黃遵憲 公度 **

謝章鋌 枚如 張說一選第以為未詳，亭之稿，之作周雕閣，全編十卷，喜如海忽覺人有位置難

一七二

盛昱 伯羲 題慶季廬小萬柳堂圖：春暖起東方，出震日方旦，同陛神如我，宮柳於柯，宋德小米，諸南安，溶分階殿，藤窗閒，生當隱叢，龍柳葉新，計且折把係一點，動一串，飲泣指迷，從出為蟾蜍，朝乞食，不容他，敢衣卯蔽，韋人所生御，年號誰大，諫叙成，黃帝冑，鼓彼白，鍾時人破，猿我界，謀生出住便，緣戴得是，寬猶，可說目擇〇提鄉也，東如嫌極，子如繡衣，更出嬋娟走，東如流水，子如說四姓小

以新風……[illegible]中[illegible]御史[illegible]
……[illegible]
[illegible]御史[illegible]
[illegible]大[illegible]
[illegible]御史[illegible]
[illegible]中[illegible]一[illegible]
[illegible]
[illegible]今[illegible]
柳[illegible]

王仁堪可莊 ［詩話［illegible］御製[illegible]
[illegible]……[illegible]
[illegible]……[illegible]……[illegible]
[illegible]……[illegible]
[illegible]］

[illegible] [illegible]
[illegible]
[illegible]
[illegible]三弦
[illegible]
[illegible]雨[illegible]京師[illegible]
[illegible]
西[illegible]

*題金冬心集 172 李慈銘五七 沈曾植詩四六 樊山集卷二十六
**此為趙舒翹之作
○七律誤作七絕二首

鄧[illegible] *雨後江村[illegible]榆園。華[illegible]翻[illegible]池[illegible]平

于式枚 晦若 [illegible]中懷古。[illegible]日[illegible]如[illegible]鄰[illegible]

[illegible]山[illegible]沈郎[illegible]

[illegible]二[illegible]甲乙[illegible]橫

[illegible]神[illegible]圖[illegible]

[illegible]八

王頌蔚 蒿隱 [illegible]大[illegible]

山[illegible]月[illegible]

[illegible]日[illegible]

[illegible]毛[illegible]三[illegible]

[illegible]

[illegible]

毛澂 叔雲 [illegible]西[illegible]八[illegible]七[illegible]

[illegible]知[illegible]生[illegible]日入[illegible]天[illegible]不[illegible]

[illegible]

一七三

沈曾植 乙盦 [illegible]西[illegible]人、[illegible]人如[illegible]一

一七四

[illegible] 振之 庚子[illegible]田[illegible]東海[illegible]

沈家本 寄簃 大元[illegible]天水[illegible]知心[illegible]

秦綬章 恒庵 壬子元旦天津旅寓作

一七五

李經述 仲彭、有[illegible]集 [illegible]用[illegible]一[illegible]西江[illegible]

[illegible] 以 [illegible] 蒲團 [illegible] 天末 [illegible] 詩 [illegible] 一詩 [illegible] 三〇 [illegible] 一云 [illegible] 二

楊[illegible] [illegible] 詩 [illegible] 詩云 [illegible] 秋風 [illegible] 江 [illegible] 門 [illegible] 詩 [illegible] 論

王[illegible] [illegible] 詩 [illegible] 日月 [illegible]

胡延 [illegible] [illegible] 詩 [illegible] 集 [illegible] 中 [illegible] 江 [illegible] 三〇 [illegible] 三 [illegible] 東西 [illegible] 〇 [illegible] 三 [illegible] 江 [illegible] 〇 [illegible] 竹 [illegible]

于[illegible] [illegible]

[illegible] [illegible]

劉[illegible]二[illegible]一[illegible]三○[illegible]人[illegible]一○[illegible]人[illegible]不[illegible]一

[illegible] [illegible]人[illegible]

一七六

馮煦 蒿盦 已[illegible]晚[illegible]生[illegible]十[illegible]

張[illegible] [詩話。[illegible]詩[illegible]云生[illegible]山]

[illegible] [詩話：辛卯典試浙江……揭曉[illegible]中[illegible]生[illegible]池之[illegible]]

楊[illegible] [illegible]作次韻。已[illegible]

一七七

唐烜 [illegible] 戊戌紀事八十韻 皇帝御廿四年戊戌秋，八月望前後三日[illegible]大罰[illegible]時官西曹（[illegible]刑部主事）[illegible]……[illegible]天[illegible]年[illegible]……[illegible]上[illegible]人不[illegible]……[illegible]……[illegible]入門[illegible]人[illegible]不[illegible]時[illegible]……我時[illegible]木[illegible]人[illegible]心[illegible]林[illegible]不[illegible]乙酉同年[illegible]己丑同年[illegible]門[illegible]刑部同官也）[illegible]人[illegible]天[illegible]口[illegible]○乙卯[illegible]人[illegible]江[illegible]人同[illegible]四[illegible]一[illegible]

柳鄉[illegible]龍宮 自影空留[illegible]園[illegible]人二〇[illegible]
[illegible]

[illegible]

王[illegible] [illegible]中[illegible]山[illegible]
[illegible]江南[illegible]人[illegible]
[illegible]

[illegible] [illegible]

一七八

宋尚书晋之 [illegible]
[illegible]
[illegible]
及[illegible]

[illegible]敬山 [illegible]
[illegible]
[illegible]二

一八〇

張祖繼[illegible]民 [illegible]
[illegible]

[illegible]荷浦

一八一

~~[illegible]~~ [illegible]一[illegible]水[illegible]

董成 劍[illegible] [illegible]城山[illegible]不[illegible]在山[illegible]〇[illegible]
[illegible]力不[illegible]西[illegible]霜

何[illegible]人中[illegible] [illegible]静[illegible]雨中年[illegible]

一八二

廿比多作詩求南海　廿廿語字行不易猶字

廿比沈[illegible]尔易之子移些豆清功名無西華絲展一代詩影了詩鐵積憤你不到空[illegible]
（亦入民國而死）

周紹昌菜叔 和鄭高同年落葉詩之云一劍羞貝余殘重奈群花哀動天九

陶邵學子政 姚寫籬衣無生於海花鳴磨中阿以刑隱在不詳說乃安結如織織…縱橫四野盡磨說咏玉清嗟渺予住微客欲憶九州…居然象徵閒花造性些財休…周公詠霞鳥悲歎不可求中年遂靡死不是生之日月將望夷天地為出然永欲遠王母云絕忽下收…

徐楷昂 戊戌菜村賦懷以後年華消書底從古詩意徒棲衣

歐陽述笠僑 寒樓雜記再箋柳南海風胆藥陸求共帶西征半殘渠終唱以析逸至鳥服大如下置下有管絲人指懷諸海陸收於六角樓學義巡陶詩餘之然錄眼見明鏡○水族博物館日人就學重檢致餽名博物扇不隨水族一館尤誌突移所就宮校深木人盛…龍眼六月鲜魚九節鲤長二丈鮐千斤魚館紅鯶赤鯽金色龍白蛟黑鱗青文

吳緯炳兩經 乾朝嘗集園一隱謂大漢仙後重話說像歡佳時廿廿

吳誠蘭字元吉江都人北京大學畢業文學士 廿

一八三

張氏德州人田緒宗室雯母 詩話年七十餘嘗作詩為壽乃為書誡諸子曰…此親串集以此撰誄情理既甚而不可…婦人無專稱未亡人凡壽皆受慶諸不可不為之名故壽秋字紀幾十未逝世以字得見紀惡母何以不稱母母不難也何休云婦人無外事所以遠別也後來諸之告如云岌岌相母之子〕

胡景徽韵音 率張秀孫昂藍鐵山以後神巷人争誇百環新漫他深惠新妝巧不是才郎收拾人二

一八四

吳綃素公一字冰仙 冰素以子廟之陰繡倫擢作家君部招妻不去賓客成仔衣柱

才易為[illegible]此老更佳

[illegible]美人

累夜看中 山村[illegible]生，梨花[illegible]月[illegible]色，[illegible]不辨春

高氏[illegible] 雨中芙蓉[illegible]，[illegible]一生[illegible]不[illegible]

[illegible]晚芳 久不[illegible]中，[illegible]水[illegible]心[illegible]

一八五

方[illegible] 詠紙鳶：[illegible]

[illegible]

何桂枝 [illegible]東方人[illegible]

[illegible]中[illegible]

[illegible]八九年[illegible]神[illegible]

[illegible]一時[illegible]

人[illegible]山[illegible]水

[illegible]一八[illegible]

[illegible]

[illegible]不知[illegible]

[illegible]

[illegible]

[illegible]上下[illegible]

[illegible]不[illegible]自知[illegible]

中[illegible]中下[illegible]

[illegible]千金[illegible]不知[illegible]

[illegible]

予閨秀詩已卷中惟此一篇跳出 未必其 ~~有~~ 予李兩以能未能設明生 /
文阮芸臺總督 同卷尚有劉文如 謝雪 唐慶雲 皆芸臺側室 詩乃選出
姒張翰風長女也 次女䌌英緯青 三女綸英婉紃 四女紈英若綺 皆有詩 選入此卷

[illegible]

[illegible]

[illegible]

[illegible]

~~[illegible]~~

一八六

潘素心 虛白 詩書一曲琴聲 [illegible]

[illegible]

熊璉 澹仙 [illegible]

姚益敬 元吉 [論詩 [illegible] 不是 [illegible]]

吳靜 定生 西蜀 [illegible]

林頎 韻徵 [illegible]

[illegible] 以梅花

吳德繡 纖纙 楚生 [illegible] 刺薔薇

孔璐華 經樓 *

[illegible] 佩珊 [illegible]

金墀 完顏氏 韻湘 [論詩 [illegible]]

一八七

張䌌英 孟緹 [illegible]

[illegible] 二

一八八

顧太清 子春 [illegible]

*[illegible]奇園[illegible]

[illegible]楊[illegible]母也[illegible]詩至一百五古與王漁洋[illegible]入選者相埒男[illegible]一代之[illegible]女爲一代之[illegible]絕[illegible]世堪比[illegible]可[illegible]比。

*[illegible]陳元[illegible]張年未及三十[illegible]

夏伊蘭 佩仙 湯[illegible]樓[illegible]成實[illegible]西[illegible]女士[illegible]對[illegible]樓[illegible]落楊花

李[illegible] 雪子 [illegible]林[illegible]晚[illegible]詩境[illegible]如是[illegible]

張印 月坪 [illegible]中[illegible]大[illegible]作[illegible]園[illegible]詩[illegible]中[illegible]重[illegible]地[illegible]一[illegible]西[illegible]……[illegible]母[illegible]乃[illegible]西[illegible]日未[illegible]門[illegible]我[illegible]不[illegible]我[illegible]我[illegible]所[illegible]人[illegible]田[illegible]人[illegible]天[illegible]分[illegible]不[illegible]……不[illegible]相[illegible]三[illegible]

一百八九

李長霖 子偉 *[illegible]

一九〇 **盧德儀 佩蘭** [illegible]大[illegible]故土[illegible]不[illegible]已[illegible]

一九一

方毓昭 [illegible] [illegible]長門[illegible]白[illegible]人[illegible]重[illegible]田[illegible]人心

一九二

嚴蘅 端卿 *[illegible] [illegible]園[illegible]名士[illegible]紅[illegible]美人心

吳[illegible] 幼[illegible] 〔詩話[illegible]女子[illegible]二十[illegible]之[illegible]以[illegible]作[illegible]一[illegible]〕

一九五

[illegible]林 [illegible] 〔詩話[illegible]向名曰[illegible]紅[illegible]女[illegible]二山名[illegible]也[illegible]白紙[illegible]以[illegible]集[illegible]詩[illegible]林〕

讀徹 蒼雪　自慈恩過幽上人遺詩、春雨平湖訪水曉湿六橋芳草已叢叢東風不為愁人倦 老桃花觀了歸

函昰 天然　夜贈寄諸人、憶春將至中路、長生不了學但慕空長離 三

讀月　[詩話 舊句云 山影不隨流水去 松聲猶帶[illegible]來]

函可 祖心　[詩話 明遺民為詩多說絕塔寺歌已如風吹敲鳴塔又何曾經至 然晚錄千篇入明詩綜 千山詩集刻於康熙癸未仍未甚完] 山境、只如此一一出了眼前石 些不松只松聲不雪 日夕眾烟去 流鐘上初月 禽鳥靜無枝 唐山出寺穴中峰 一眠結竟人寰絕 仁義存無策 苦遭傳德餧翻 戒吾久已甚 我行久已決 當於一二人把 不然誰 ◯定當、天若終憐 應教向此長

一九六

元璟 借山　慈寧新歲、秋後吳林多度碧 點過煙月出啼鶯 ◯漂母祠、漂母祠堂古為拜 盡是鳥若帶城根 漢家斗大黃金印 爭及當時一飯恩

一九七

寂福 月亭　山居秋夕、不學騷人之思深 閒情祇許學樵音 枕邊忽憶新詩句 又被蛩聲牽去此

[illegible]恒 借庵　次韻夜見紅梅詠、難消結習冰花瑩 檀板樓檻國雪久鍾

湛汎 素根　明妃冢、自是美人多命薄 元非天子不恩深

慧海　夏日山居、窗明蜂作鼓 花靜蝶成[illegible]

一九八

慧霽 梅广　端陽前一日送官城太守之蜀、騎鶴未纏腰萬貫 狂猿先下峽三聲

祖觀 覺阿　蓮塘、荷院禪香與隱參 一池水月不平分

[illegible]照　答冒辟疆、我溯東岑蔬筍味 人傳投[illegible]寫岩一

*蕭穆 敬孚類稿卷三 書方望溪先生湯司空逸事後 引用此書甚長 卷七 四跋 徐立齋相國 [illegible] 八 後記 榕村語錄續編一 [illegible] 清人著作 [illegible] 此書 [illegible] 僅見. 姚瑩 東溟外編 卷四 四書講義 問榕村學術 [illegible] 謂 [illegible] 一以 [illegible] 一來 [illegible] 何 [illegible] 門 [illegible] 也 [illegible] 學道人 [illegible] 是 [illegible] 曰 石齋 [illegible] 人 [illegible] 也 [illegible] 列 [illegible] 也 余 [illegible] 曰 君 [illegible] 相公 [illegible] 是 [illegible] 經 [illegible] 也 [illegible] 人 [illegible] 純 [illegible] 程 [illegible] 門 [illegible] 學

二為

洪良品 [illegible] 詩話 又與友論詩書云 僕嘗謂中國久無人 詩話亦無人 好作律體 不讀古體詩 又不能解 [illegible] 僕嘗 [illegible] 我國 [illegible] 大瀛 [illegible] 一 [illegible] 長生 [illegible] 中古 [illegible] 詩代史評

李光地 榕村語錄續集*

一

讀書須以講論而推 [illegible] 切去了……於講 [illegible] 講求數日不能通曉

記 [illegible] 之 [illegible]

[illegible] 以 [illegible] 文字 [illegible] 合 [illegible] 不 [illegible] 而 [illegible] 之 [illegible] 作 [illegible] 文章之 [illegible] 文 [illegible] 不 [illegible] 也 [illegible] 文 [illegible] 子 [illegible] 之為文也……[illegible] 三 [illegible] 用 [illegible] 而 [illegible] 文 [illegible]

[illegible] 國 [illegible] 大學中庸大 [illegible] 西 [illegible]

[illegible] 周 [illegible] 語 [illegible] 不言及不 [illegible] 人 [illegible] 不 [illegible] 平生 [illegible] 詩 [illegible] 不 [illegible]……只是 [illegible] 學問 [illegible] 井 [illegible] 橫渠 [illegible] 是道……[illegible] 學 [illegible] 不 [illegible] 山 [illegible] 三四

[illegible] 之文 [illegible] 洪範 [illegible] 九 [illegible] 文字……周 [illegible] 文字 [illegible] 五 [illegible] 一切 [illegible]

……周 [illegible] 之 [illegible] 人 [illegible] 小 [illegible] 小技 [illegible] 詩 [illegible] 一 [illegible] 一 [illegible] 用 [illegible] 人之學

[illegible] 為名 [illegible] 之 [illegible] 以 [illegible] 是 [illegible] 之學 [illegible]

[illegible] 一 [illegible] 榕村 [illegible] 山房 [illegible] 十一 [illegible] 程 [illegible] 之四 榕村 [illegible] 不 [illegible]

又問[illegible]克己復禮是對顏子說[illegible]他人[illegible]為主[illegible]中人[illegible]不[illegible]
[illegible]不[illegible]民[illegible]

心之[illegible]為念[illegible]之為思，熟思為重念[illegible]思長思[illegible]之[illegible]
[illegible]之[illegible]

[illegible]中[illegible]七[illegible]八[illegible]仁[illegible]
[illegible]仁[illegible]之[illegible]仁[illegible]

禮之用和為貴[illegible]之人之用禮貴於和也[illegible]人[illegible]中[illegible]代[illegible]
[illegible]

[illegible]之[illegible]

[illegible]心[illegible]人[illegible]以[illegible]
[illegible]人[illegible]內[illegible]之[illegible]

[illegible]不是[illegible]……[illegible]
[illegible]……大[illegible]三代以[illegible]人[illegible]
[illegible]天[illegible]
[illegible]中[illegible]

此[illegible]之[illegible]
[illegible]也……[illegible]人[illegible]之[illegible]

二

[illegible]象[illegible]象之象也[illegible]之象[illegible]不[illegible]象[illegible]之

[illegible]一二[illegible]
[illegible]二[illegible]之不[illegible]……[illegible]
中[illegible]……此[illegible]
[illegible]人[illegible]之[illegible]
[illegible]之[illegible]此[illegible]不[illegible]人而[illegible]人[illegible]不[illegible]他[illegible]子

Bacon, Novum Organon Aphorism cxxix: "Natura enim non imperatur, nisi parendo" (We cannot command nature except by obeying)

可見老子說無之中有象相比較說之為天下之道聖人之學難言也 *

三

陰符之言誅以為一串說伊川作兩字看來伊川說為是言說話處須要見生殺道理也蓋之誅在陰符之後是既子上說董子所謂設誅而致行之

曰絕以出內又曰象以為外又曰數萬之間息不得無偏枯之說也如佛家只用功在內多於外實不講求不說到指之用也不偏枯中節其作用上講他只實用之說之行事在於至命人心自然而然天理即不曉得也不偏枯……但他工夫亦卻也得一點內力只是空費一些精神實只絕塵而天下事多贈與旁人心性諸經……只敬而無義如老子佛氏之學亦只是敬而無義以言之根本略如佛氏以此為道一般看見也不免偏枯孟子所說偏枯也義之乃是義以方外曰絕合比自乃敬義立而德不孤何枉如此說哦

德性坎為險必不可之人宜其險而聖人加一習字此所謂習坎者如困心衡慮動心忍性陸象山周公之人倫之度孔孟之極之道德所謂要熟也……又習坎者險不得貧困賤患也臨艱窮貴如之而況偷於安逸貴利哉坎險乎但於苟逸情弛哉坎險乎以此言之日用飲食何處不要習坎其險也

舜即惕惕亦改過之端然悔而不悔因而操之以惕迴其過是故曰處安然無存乎惕

聖人之言藏頭露尾而中間一字中節眼者如萬通中庸要語的眼目解在彼好德[洪]範之眼目也

詩經陳如周公之詩莊嚴之為使成秋是舊前頌是器至於海邦惟來未同治注而極以后代議及謂據者為世報至他法宜其開為光影之論曰陳介在極說以是皆為天子用之宗廟者書且信而做其大小推到因稱不敢做事主同便出

于五子巡守列國陳而觀之以行賞罰不勤[illegible]西周王迹未熄之時風詩自二南以外莫如邶衞周以後之子孫巡守誰能[illegible]說詩而孔子何從而及東周之詩也乃後[illegible]不過二南為正北鄘衞以下[illegible]也[illegible]國中[illegible]可[illegible]也[illegible]西周之詩耶故不採實皆不然也 詩經[illegible]出其詩[illegible]後為采人采之稍得附於樂[illegible]之[illegible]何用實以至不為集、如[illegible]不過此等如錢氏之論多大夫小雅[illegible]君子所為作[illegible]命將出師以稍要求之不過如此等詩皆以[illegible]神明格天[illegible]也不過為此等之情之即性也

人不善[illegible]詩經以后妃不妒不妒勤儉此亦常事何奇而因以為可為助文王意傷使臣之詩如[illegible]所云[illegible]后妃[illegible]傷使臣[illegible]不去 文王家累乎務后妃謂治家事……其文王一人蹤治外事日中昃不遑暇食[illegible]內顧之憂已足矣所以為可法若外其好處便不好便是婦[illegible]牝雞司晨矣

◎

周禮舊本世所據我[illegible]之確者以為是周公之書也

[illegible]年大[illegible]年自[illegible]雜[illegible]二百四十二年[illegible]二次伊川謂為[illegible]也[illegible]十二年以[illegible]次[illegible]年[illegible]謂[illegible]之[illegible]以[illegible]年[illegible]此[illegible]不確……[illegible]為[illegible]矣……[illegible]伊川說經[illegible]漢儒不[illegible]經通經[illegible]之學漢儒[illegible]不[illegible]說經[illegible]也

又

[illegible]三[illegible]文字大[illegible]說[illegible]性[illegible]缺一不可[illegible]佛教[illegible]儒者……講[illegible]孔子合內外之道遂[illegible]佛家[illegible]從內裡講[illegible]……至周程朱張[illegible]理乃大[illegible]不[illegible]

泣而衰落物不能為大……朱子之功今日月爭光可也

周子其不可謂道統傳受溯見何處所出耶……總之濂溪為二程師之出程子乃謂朱
子考據法不能出此遺篆而知周子之學何所自來……

宋史之道分為兩派……後來復以羲文周為上古孔孟為中古周程張朱為下古
宋學中以其周子為楚人也二程生於江西長乃師濂朱子生於閩終身居閩之新安吉奉
乎祖孫可以張子橫渠一人是北方之產

太極於一圓圈寂耳……考本無極二字之義……莊子純物以有為極而太極以無為
極也……無極而太極言以無為極出於一造大之極也

伊川自云既年尚之於遺經為明道作墓表以為先生接孟子千四百年於何地得學
論先生之太極圖說語而不言師授之由明道墓表敘程子求處此後弄月吟風語是何
授天理二字是自己拈出……亦不見受於周子之學而明言是何自得於今程子自教後先以
已接孔子不提傳自子思孟是大悖畧朱子……作江州周子書堂記明述羲文周孔以
濂溪續道脈以二程為見知曾見卓而言論定矣

人物文章評多可丟宋稗官類以朱子其不通也

朱子文集以~~前十字~~以前十字為一句象者卦之上下兩象及兩象之六爻周公所繫之詞程云卦之
上下兩象大象也六爻周公所繫之詞小象也通謂之象

以彭蠡為鄱陽湖鄭康成以此說後人便不能易其制度名物比道理不同道理在人
人可推測無極無窮分限至名物制度非有傳授便不能輕易其說故漢儒鄭箋皆承
訓詁若不可言

朝文公當時見以為自作文撰碑銘哲理……一說文從生指是何處超卓無窮大道之要
理程朱不能易而忽之……至本朝之言道處果從此道論淺近而已為精深矣

至發不指文人至經籍考證於今亦是孔明一輩人以極積厚而經其議論比精細

中庸注……然語句於應用在文章內各於反對實踐之文為見稱一見大類似昭平生子讀之後甚食肉著睡……故人謂其注論語必當讀孟子文將來不可用雕蟲篆士不巧在齊聞韶三月不知肉味三月為老學之誤人竟云三月不食肉者乎此已所以知之於於一證[illegible]使[illegible]疑[illegible]為[illegible]致[illegible]以取悅於君……以禪說觀之[illegible]然[illegible]大子不[illegible]得見佛書使君不住一說其出處使[illegible]三星而執節不回……佛教惟有家生產[illegible]入其中……周程朱張分入佛教中而工夫[illegible]他那一處只以不及且能無也

二程語講明正學路數已正大其門人晚年多成宗門弟子此乃主讀書為學程而佛氏不能奪矣人或云佛教[illegible]人外形骸見生死命為脫然無[illegible]觀之在人最明於佛學況明於經劍而說其為產業……多從陸氏弟子之學亦讀書見[illegible]中亦從而宗旨之未可以讀書也故子路云何必讀書然後為學此程謝諸老子所忌之而其至深並不以辯論又曰時時以讀書為學之可見其朱子告孔子者也

黃勉齋從學於朱門……學者以為得朱子之傳……然朱子晚年嘗云稱我者曰在道之傳者多於是狂傲矣不之云者[illegible]之出於諸弟子之言不淺

今人責儒者既生仕元家是夢夢許衡之地屬元已久其謂父已為元之人不仕將已仕不於元而於誰乎又責其明不容江南問學者於腥羶後世南北為敵國賓禮極嚴許一讀書人竟能免也邪

六

老子云不善人善人之資之語見於人不善之言其極隱之故張爾耕謂之

至理……文字不必司馬子長雄健然說見理之論詳於是如西域傳贊論傳王年表皆出於千古不易之論……司馬子長之說我國文字其高說尚於中者漸覺而實四通[illegible]出左國之上但其議論多是[illegible]……論古人須平心如揚雄王劉歆[illegible]……雄子道

不死或發其蒙而去其猜可總而爲言是然後藥之功德可見隱士注書尤多隱語此是安隱之而注云以分功用不言下面河衛字作何解其隱字之功如河衛聯如此字義不是何義如此字者即是自己體會得此字亦只是墨之不能言也

禪家說他最適禪悅的他是強話緣人心皆性久愈忙不得清空說一句極淺道理這教你參是一句話在之裏髮在你的心別要除此想斷絕你心中唯一的他著的出來說不是這個你的向一路卻安置十日半月自己心裏自然疑處逼緊的之處那時你他便說一句他便教是了惑總不解那一句話也此之極好法

數術學是其書不讀人參同契中用易數者求字法已詳按參同契皆雌文字之理即道理與易經大意發明參其大易黃老丹經也同契者同一契義之謂人不明也故又作三相類……所云鉛汞丹砂者以其中有金也意煉精氣者為玄牝真鼎聖意閣者為陰陽精煉伯云人身以見為鼎鑪者身在丹砂鉛汞中加後從外見但不喜採摘意煉爲丹情即至了所云人法可以爲意解之丹者純陽後斷而斷處以爲是矣故東子自覺字木移皆紅……人曰黃芽曰白黃婆黃本曰黃庭者皆是道家人白時他~~[illegible]~~他卻是好口玄之又玄眾妙之門……是陽之的要眷地真偽工夫所以擒木入次與成其體又此白未所謂虛室生白潮息黃金在中央之源處此……至於意丹的收其東在純陽之謂……所謂順則成人逆則成仙也至於學者何嘗不是如此只差一線之空耳

釋鈍峰和尚黑菊話云衣黃衣白向鈍峰誦西歸已備兄弟和尚信心翼其道也既其門諸[弟子]章曰鈍峰之翁自後以其報恩之師者……鈍峰在禪教中能窺最上一層道理……[余]常閱人修真其知覺能入道矣回佛之法如磨鏡[illegible]道心在不可以傳有天閱者皆余證得時即入山最高處人跡罕到不到十餘年不下鐵穴日常者強靜坐一陣在山下募米人多施之後以後肉之餘資給之大地山居庫其而

是學造詩之用漢人以本[illegible]之[illegible]推而上之可至[illegible]而[illegible]法[illegible]宋[illegible]字[illegible]
之說[illegible]之說[illegible]

[illegible]不過是个不[illegible]之[illegible]的箭[illegible]〔[illegible]〕[illegible]講[illegible]中學习[illegible]
[illegible]學[illegible]中[illegible]之[illegible]
[illegible]佛[illegible]大成[illegible]自己[illegible]之[illegible]
是他精神[illegible]一[illegible]一段[illegible]自[illegible]人[illegible]不[illegible]之[illegible]
已[illegible]人[illegible]不[illegible]師[illegible]學[illegible]日[illegible]
神[illegible]之[illegible]師[illegible]之曰[illegible]古人[illegible]天之[illegible]命[illegible]
[illegible]師[illegible]之[illegible]不[illegible]大[illegible]之[illegible]大[illegible]佛[illegible]之[illegible]
[illegible]師[illegible]之[illegible]之[illegible]以[illegible]大[illegible]師[illegible]已[illegible]上
[illegible]不[illegible]師曰[illegible]子所以生[illegible]而[illegible]之[illegible]一日[illegible]
師之[illegible]中[illegible]自[illegible]上[illegible]上時自覺身如泰山之高大及自顧[illegible]下便
覺[illegible]不[illegible]已[illegible]地不[illegible]人[illegible]時[illegible]元[illegible]及[illegible]師之[illegible]
[illegible]說師言[illegible]不[illegible]之[illegible]大[illegible]師以不[illegible]
不[illegible]師[illegible]

七

史記[illegible]識[illegible]不[illegible]
不隱惡不隱[illegible]不虛美[illegible]之實錄[illegible]不[illegible]
[illegible]史[illegible]可嘆

[illegible]人[illegible]講[illegible]研究[illegible]史記[illegible]不可以[illegible]
何焯云史記列游俠貨殖[illegible]封建井田學校[illegible]制[illegible]一[illegible]
[illegible]以[illegible]之[illegible]云如此[illegible]之以[illegible]之[illegible]之[illegible]也——[illegible]

書家是一部大文字[illegible]重實者不是著題此爲詩文經濟皆傳之至專題一部[illegible]外道此文境中便[illegible]

前書[illegible]子極不[illegible]朱子[illegible]贊[illegible]論極子韓文公賛又好者歐陽公[illegible]他加之搜集也

歐陽公之史才[illegible]某日與中書令觀王所作五代史說道看看遠…[illegible]不甚[illegible]三家之[illegible]而[illegible]如柳子厚[illegible]大夏[illegible]韓子[illegible]大[illegible]劉禹錫柳子厚[illegible]得大道[illegible]不[illegible]說[illegible]

向日東坡[illegible]推[illegible]以爲公之朱子[illegible]朱子[illegible]大[illegible]門[illegible]子[illegible]打朱子[illegible]說朱子做綱目始於秋[illegible]中國罵金人[illegible]不[illegible]續綱目[illegible]元[illegible]之統元[illegible]不[illegible]天下[illegible]不書[illegible]而書[illegible]余[illegible]時說朱子[illegible]此說[illegible]人不善續綱目者[illegible]…[illegible]統[illegible]元[illegible]東[illegible]文王[illegible]惟[illegible]朱子之言[illegible]皇上[illegible]皇上[illegible]大[illegible]朱子言朱子說佛老一些不[illegible]他[illegible]養性[illegible]他不是[illegible]治天下一[illegible]不[illegible]說的是。余聞[illegible]上一日[illegible]問中書及學士續綱目[illegible]時[illegible]歐陽[illegible]余曰[illegible]如余曰臣[illegible]極不[illegible]朱子綱目[illegible]所云統者以天下[illegible]之[illegible]以主之[illegible]統[illegible]之[illegible]又不[illegible]不[illegible]不以統屬之[illegible]五代[illegible]大小國[illegible]統[illegible]奪統也續綱目于元而奪之統不[illegible]元[illegible]天下[illegible]宋之臣子若[illegible]忠[illegible]說凡[illegible]一作亂者[illegible]說之[illegible]爲元之[illegible]而[illegible]以[illegible]民爲[illegible]士[illegible]乎余[illegible]論[illegible]此不[illegible]上[illegible]陽[illegible]日[illegible]問[illegible]中書[illegible]廿餘件他[illegible]不過十餘件[illegible]余五十七件[illegible]以爲[illegible]陸[illegible]東[illegible]由此[illegible]而[illegible]中之又[illegible]上曰[illegible]余說而[illegible]笑如此。綱目所說[illegible]

鏡古相傳之緒紀一之謂也 若論史之紀要也之也

八

聖人能生道君道而道不能生可為千百世法者聖人之必要生道天下後人法而要學聖人生道者聖人學難學而又道其實多矣……賢能法而不循物理是治水不致其為禮亦不能以著知屈原不能以戴紀

孔子稱管仲一匡天下當時德不知有天子而管仲尊之又不足為喜楚所倂取皆一匡其實何曾及天下晉楚以後不過所問者不過魯宋鄭莒陳蔡衛許邾今山東河南一隅而已矣

孔子攝行相事……甯武子為君相見於國相禮之賓當時求合之會命相知禮者以孔子為能以司寇攝之司寇遂以為可相禮故云攝也朱子……及温公……皆以為謬以為行宰相之事不知當時無宰相之名也三月大治即當日魯之國政之時也

孟子罪其不近人情矣朱子斷彼女子施以嚴刑而對其良甚實可效也至今人為口實朱子彼時守道於嚴況子將黑公以鞭團子來而使之極刑太為嚴而殺之已何其同矣

……然其在蕭何也紀李斯也……蕭何原是沛中縣人但其收秦府圖籍為餉糧之馬計而得之仕秦還不向項羽一炬乃劉漢興當時所蓄之民間藏書紀諸官庫也所謂王者所以其因也

三代而後論治者當其僕董仲舒賈誼為首其次則賢君而輔之者功績治天下以上……其於文章字之著實皆言為文不過如今之說帖告示……其文也後來惟賈文其極頂文字可以集之如誼而子貢字之所以他人不能也董子三策賈子之原日星河嶽不可磨滅……賈長沙不及董仲舒效法不過寧為求誅霸道如治安策而

口之言從若總是為主子等道刻上伯人搞了去之古急之[illegible]同姓[illegible]洞絕尚之去之之[illegible]歸[illegible]至自川[illegible]總不在地[illegible]以待之…今宗帝再用此等去之等從國夢

陳梓之[illegible]國於去一百五六十年何以能紀事[illegible]子詳細如此何[illegible]云[illegible]是國子子孫見此稿亦未可知

考古說人亦是象頗不相合者邵康節與詳人物…獨不及[illegible]歸為之總不說及曾鞏文章道王秀才序又知其賴王學功而獨不見…文中子推揚子而不及王通[illegible]…[illegible]推當[illegible]果之[illegible]不提款[illegible]溫柜國之[illegible]記[illegible]作詩以[illegible]康節[illegible]時序之以為[illegible]子自知記[illegible]之記王佐乎…聖人仁智勇[illegible]大多於[illegible]上太[illegible]便宜[illegible]人[illegible]人[illegible]常[illegible]之[illegible]

十一月[illegible]十六日上以宗高宗父母之恥[illegible]為[illegible]中學[illegible]鍾宗伯[illegible]…[illegible]…[illegible]…[illegible]上之以宗高宗因父母[illegible]急進[illegible]不[illegible]國是矣…但不知全人[illegible]宗全[illegible]南土…不[illegible]父母[illegible]不[illegible]宗之[illegible]且急進[illegible]不可而內自[illegible]不可乎

[illegible]仁[illegible]仁為[illegible]十二[illegible]不[illegible]…[illegible]人材[illegible]地方[illegible]大[illegible]不[illegible]一天地[illegible]黃[illegible]一[illegible]云[illegible]天知[illegible]雞鳴[illegible]一門生[illegible]四[illegible]天地知[illegible]人[illegible]…[illegible]及[illegible]先生[illegible]

七 田巷 戚[illegible]范[illegible]未知[illegible]笔余说之……闻其所读何书曰生平惟黄石斋三易洞玑 三代以后只有其人……一岁只贯石斋一部[illegible]开[illegible]三易洞玑又[illegible]趣[illegible]道矣

世之学却不[illegible]意古人论说而已不问学问学而不问何益问的深切之又学[illegible]……黄石斋三易洞玑[illegible]此可解证理学以[illegible]一大人能释其数以道[illegible]面山东成[illegible]自言此一字一句不解其说余与不读[illegible]使石斋设生今[illegible]作解理与不能

北地郭[illegible]问[illegible]自称曰何尝不[illegible]……惟黄石斋[illegible]……[illegible]数理[illegible]一[illegible]公人[illegible]郭[illegible]曰[illegible]一日而[illegible]……[illegible]石斋[illegible]石斋……[illegible]一叹曰[illegible]不[illegible]贵重

九

世界只一个人喜欢多不能得[illegible]一技法以道[illegible]生性如此[illegible]陽[illegible]是如此人[illegible]是如此……陽[illegible]人[illegible]生又不[illegible]

一[illegible]大平手[illegible]又[illegible]终[illegible]也……

[illegible]一[illegible]

[illegible]

[illegible]一[illegible]

[illegible]……为人难一事做如自己的事……要做那一件家具靠人力做一个也感觉[illegible]

[illegible]不[illegible]

[illegible]不[illegible]

[illegible]不[illegible]……

某稱人物以魏環溪、湯潛庵爲第一，陳他爲个實之人，又宜之次的之思，余以此言譯如鍾之同余以爲此言

某稱寧都如魏冰叔張玉書之通于勤慎，然須先是大難，此人先是自來一路，無反意，然若先無氣概，何不喪視他不好，卻向之糢糊，作事要師法某，然總要小心之三思，不可性細，惟必有說中庸書，亂遂不察，無甚勝不能，然而猶將以諸葛，驕吝物，隨意嘆物何食者其自然之善，無評刻，勝自爲之讀書，應愈好者，子必應回，詳審其大者，小而信之思無而後處，勝則合古體樣……論至于十六策，若揀出策之人，是宜之後，無擇疏從而及此此亦是賢人……相公勤於薦人，自益於國……門生二三年不見，其門生他處指其名而贊之，以不存其人，及至魏環溪之，乘皇上問曾念東，問及益都之意，向益都云若記所薦之益都先曰：呀此北臣所薦，如何皇上臣分上，上曰：魏象樞所薦，某曰：臣所薦者魏象樞，臣能保，魏象樞而已，若能保魏象樞所薦之人，且皇上亦當問魏象樞於臣，臣當以爲魏象樞，教他做詩講修養，好做官，何如，皇上然，上卿上此……湯潛庵亦好，但是見不善之人，卻不他自不乃奈何之言，魏環溪實爲君政之勤，等度家生之言，此爲第一等檯樑，書一味孤高冰冷，不能集眾人，陸自己做到聖人亦無用……徐立齋同做學士時，送讀書爲信景時，嘗上前時爲先云……健菴是引經據古說話，而實只私……健菴已署任立齋一日，健庵中有異端二字，上曰甚麼是異端，我都知來，爲人臣而不忠，日日樹私人，爲門生故吏，又說同年，嘗私作弊，當口說道義，此即是大異端……余謂某在言傳學者是健菴，當此便開張奏，又巧信而疏，分損不了之言，不愧不悔了，其一言並不免冠謝罪……此去甚雖日用於御前，健庵若久在相位或可比於之道，都而惜後世之罪也

浙中三君子，杜北子、彭羨門、陸稼書……陳先講學讀書，杜彭二君亦皆君子，甘于散甲讀聞指納時，獨羨門之余，不當點于賑甲以爲第甲生順城……其不宜歸上奏不

至蒼门接一對者惟余與彭蒼门桂也于三人……一日余同蒼门至翰林衙门然是[illegible]天燬人見一蠍子在地欲死之蒼门狂奔要拿刀救之……曰……他亦是一个生命的教训他在地上[illegible]人何得而殺之他雖是毒仁者如此又一日[illegible]人讀書于[illegible]甲等不[illegible]生[illegible][illegible]兵[illegible]見其[illegible]康[illegible]死[illegible][illegible]陵[illegible]

……陽湖[illegible]向[illegible]江張[illegible][illegible]全之[illegible]張[illegible]于[illegible]當[illegible]陽[illegible]陽不甚分人事但次[illegible]不[illegible]而已一[illegible]在[illegible]陽[illegible]勤云何評時不見[illegible]曰[illegible]每日開门[illegible]物關然作甲[illegible]而[illegible]大[illegible]以為[illegible]讀之[illegible]字[illegible]云[illegible]語錄子說……必須開[illegible]物了好[illegible]開门[illegible]也……

安之云……陸稼書[illegible]見此鄉而屋內外只四叟人相隨閉户讀書日讀四書注而已四叟人亦[illegible]相安[illegible]也

天之報施必不爽云是[illegible]人為必定巧為素[illegible]手段如[illegible]子[illegible]時人[illegible]之[illegible]就是[illegible]以[illegible]西人[illegible]由[illegible]之害也[illegible]是[illegible]他名[illegible]若[illegible]時[illegible]不一定[illegible]再[illegible]健康[illegible]……[illegible]他退位以[illegible]不[illegible][illegible]陽[illegible]本該死[illegible]小人[illegible]他一个[illegible]名[illegible]時[illegible]也[illegible]不[illegible]不[illegible]也[illegible]不死[illegible]云[illegible]死人[illegible]而死久[illegible]

[illegible]一[illegible]才[illegible]以名[illegible]天下[illegible]四[illegible]只是一个不[illegible]甚至人[illegible]自之[illegible]高对上之[illegible]甲[illegible]法[illegible]相[illegible]也……人固[illegible]官……[illegible]所[illegible]不知他人[illegible]以[illegible]一二[illegible]亦不[illegible]為[illegible]也[illegible]以[illegible]而已[illegible]人[illegible]不能[illegible]如主人[illegible]自己以[illegible]而以[illegible]一[illegible]之而[illegible]

閩中李天生晋中傳青主法高品陸学问粗[illegible]……傳青主見其所講皆全以[illegible]之烟火[illegible]甚生……李中孚全然不通於儒於佛[illegible]之[illegible]人[illegible]至人[illegible]

又另一節云他回去大模大樣極了底大的說我們逆賊[illegible]北[illegible]降[illegible]他不[illegible]我們逆不[illegible]何人[illegible]此等[illegible]低首下氣之[illegible]週旋乎此等[illegible]只平[illegible]廈門之[illegible]我們[illegible]廈門者如[illegible]……我平生不存人[illegible]是他[illegible]不知他今日如何用□

[illegible]只見李乃而[illegible]以重人自命之[illegible]大笑

十

甲寅耿精忠叛……閩紳進士以上者皆不得脫而為偽官……[illegible]里[illegible]亦[illegible]以此挾制任職……惟先君之志不移[illegible]予[illegible]……皇上[illegible]日[illegible]出之福建大人[illegible]之[illegible]也乙卯夏予亦不得不出[illegible]……還至[illegible]山以[illegible]陳夢雷[illegible]以[illegible]……[illegible]不[illegible]……予……[illegible]三日[illegible]以先君[illegible]以[illegible]不[illegible]著一[illegible]耿已知[illegible]之以[illegible]……[illegible]父[illegible]……[illegible]夢雷[illegible]以相[illegible]以[illegible]相保全[illegible]收日[illegible]余任之……丁巳年大兵入耿[illegible]降……則夢雷[illegible]以[illegible]公[illegible]戊午[illegible]大兵[illegible]上于[illegible]四[illegible]日如[illegible]夢雷[illegible]……余[illegible]……[illegible]上[illegible]上[illegible]余不[illegible]夢雷不[illegible]……[illegible]上已[illegible]命[illegible]不如常人[illegible]翰林官[illegible]大……不可以[illegible]……[illegible]余[illegible]不[illegible]余又[illegible]不[illegible]目下[illegible]余[illegible]以[illegible]之日[illegible]廈門[illegible]功[illegible]大[illegible]夢雷[illegible]……[illegible]廈門[illegible]三[illegible]年[illegible]再[illegible]功[illegible]余[illegible]云陳夢雷[illegible]夢雷[illegible]一月[illegible]廈門[illegible]……[illegible]夢雷[illegible]余入日[illegible]……[illegible]公[illegible]上[illegible]時陳夢雷進[illegible]曰[illegible]李某相[illegible]不[illegible]耶陳[illegible]上[illegible]曰[illegible]再奏上又曰[illegible]再奏[illegible]乃曰李某[illegible]臣[illegible]命

＊另一節云：他說［陳錫嘏］：錫嘏皇上叫進帷幄，屏左右曰：你將告李某，你今日告我當甚麼話。總要來我，因說他欺君要好，上曰：這是甚麼話，我又說他如何害我，如此方三番，上作色云：你是個罪人，如何說他。我你今日只說不說，自此後終是沒我的了。我因說，皇上要奴才說甚麼，上曰：就是李某的話。我說李某是奴才千般萬般，要說他是皇上都沒有，奴才怎敢妄說。上色即和，仰屋以手撫首，你你喪喪矣已。已如此，豈罷我［陳自指］亦未嘗不為他［李］。
（彭）

事上至此，乃仰視，口中咋咋，作急命陳出。＊

予初次進經，皇上隆重，余告時次徐健菴申狼，手結陳說巖云：予本就黨也，是人到此也自己有所主，廣也道鄭證華西，本經朱子，他如何不懂，予孫全節至丙寅年，徐健菴即以陳說巖絕交出送進，上聽聞而去。

十三

向徐健菴與予自來不結，後修之時，至少後予因自擬對，謂侶今急進送明三百罷免，予連六日告病，見上之間，如事有李某者，嚇如是議如何結，當以不通……又出滿中挑撥福建門戶，說予為督總督王新命請予飲，陳戰予指點范承謨，自舟至湖一路。上曰：點此何益？田畢不過一去，不從通經行業，以功如范承謨自居，而以皇上為可分共患難，不可分共安樂。又云：予出論此大陵戰三日，皆一片荒唐。予遂論此張家口接界請飯一盤，次日以何從陵戰，予為總督王新命並不嘗為倍……是皆健菴之布置，其作也。予既去一日，上已命孔部上奏，予遇至而見上，彼皆結語，照不可解，曰：李某何遲？帥左右曰：是去回籍，上曰：何嘗為回籍？果爾，如何至論此大陵戰三日而始歸？

予平生於人無怨惡，獨於徐健菴則不免，蓋其道甚拙，而心欲見效，不畏強力可擊搖，好議人之長短，北門見徐不少，手振［胫攘］，甲出［成説］指納，另指擊予，上向指納可為人，不甚當，誰不是，我只講道學，甚不甚誰，不甚學院論出，此由今思之，成心以此，在情海中……東海［徐乾學］只云陪約至司空，予是進京，而又以族同之陳介石，致書謂京師另有文字，再來不借一文。對之語以此之。東海自知，予於上前說姆詐不可方物，至彭孫遹、徐［乾學］、徐［元文］、李三人皆象傳，面請付囑非議，舘政曰以為常。皇上謂如此隆重，黨之，卻無半點惡主，人之謗人時非罪，見為之時，郭琇之而帥，此非細知矣。彼也［一節］予為以必虎隃為徐仲弟彝徵來會試，予為出疏稿一，虎隃一，經參命至此，予徐健菴者……東海甚甚，以為將僕即是上虎隃求而且為後終養……後予聞太皇太后大慟，即倉皇入都……云予照太皇太后梓宮即出，而上。

另同卷又云：陽陽嘗指雅號，告徐嘗說畢命我，後經去都另某師再來不借一文（同）對之語，介石大學時，陽陽甚嚴，而我不可謂之指雅號，徐甚有云今出為何謂貴命

同卷云：徐健庵知不好，要手于御書圖處席地坐，自己動手白拉，師好賢哉……曰……言已是死人，何苦勞殺劉自君乎……張汧子處堂言為護保首，令歸手眼，儂如齊言，逆云資如之之知君子子

已命記部呈卷，本入呈上命之，許先並內閣學士、翰林院同看，向口供……徐健菴知余……勢必出至子云，比入，數字被傳送……京師萬謗言，逆許之，渠已為大同知府時，渠不能出一語，且當時閣納之，美向不畢，卦其但向高峯德格勒一事……當日談李來從未喜，子不敢……只是為德格勒一節錯亂了，脈羅之他云到學院住……而衛學師陳穩之子款，章字入上，曰：書子那是一個好人……同北門回衛某，處道之學之怕，否之不言，先生誰……正臣南出，老箕薦東海，道德文章，經濟並之古昔，奈近此乃兼侄格爾之人，相不用可情，次之主高西，修蘩時，文從來而是極誠字一字不具，奸詐詭諂如鬼如蜮，當世舞招權納賄，有王鴻緒之奸猾貪鄙，東海身餘結撰成此局者，萬一實當已周知……東海時有印日，處立之堂中，外客之勢集之，驕盜自以不料日之逝矣……暗中當毒不相東海，而相主高……係西徐坡稱橫開……主高……考此一事，終日中留言并經驚恃，曠曠而死，東海造山仍自閉數……

七四

王嶽甫進劉樞云：徐氏官紀上又處子九之事，日索黃仁高遠，聞不過徐王高家不如西安撫軍，從徐開東地方去，唐蒙清白者，水素曰罪狀皆不之可審理，丞相至公家仇怨亦不足仰據重人口……上然。

許三禮劾徐健庵，先以疏稿示許健庵，健庵乃是三禮門生，次日疏上，健庵送健庵至請云：許某三疏，要子門謀。健庵曰：此言何來？門生豈敢作此反覆事耶……是何階，若以告部不以道出處，此是老師此子門生亦不以字保證指著……為老師之筆劾許師，門生斷不能分議，若以稿相示，門生亦但欽之而不以告許，師說為門生老師分如此是也。健庵仰天嘆曰：人之不同也如是耶？……曰：未客若不過一同年友，吾又必痛歎歎相成，曰家君未嘗一刻忘年兄，之至備之，又不能不有措辭，脾腸如此而年兄遂忍不以告。健庵曰：老師若引此門生知恩，其門生誠然不能劾此，省脾膽也，專實許三禮疏皆……

口稽之某……此君三之超升時座之際觀此紀其因也

高澹人徐健庵陳說巖三人戊辰四月已為張汧一案俱革職但高徐自落職後猶更藉納賄有要為陞擢高尚且亦修書出入南書房是至己巳年南巡徐健庵又結構李某執用叙其所薦某人某人所薦者之徐外如陳某由彭某等不順說王儼高只才陳某未並高士奇与王鴻緒是年九月郭琇劾參明珠余國柱高士奇許三禮參徐乾學上亦知其招搖多事遂次第令其出京

徐健庵主會試點修筆帖式語極為北門所怨徐与高澹人將北門余佺廬貪黷營私之狀密告上上曰人如此何無一言奏曰誰敢上曰汝何不敢告發何懼曰告發猶不要命耶上曰若有作主何如曰皇上作主即可行之矣健庵草其稿令漢人投入之郭琇又其稿但遞細不行即上之覽之令即上北門大冶皆落職○丁卯年冬上諭讀于某請出經筵使當上上表政績之私說官已被購余國柱索賄上曰君何證佐曰但遣親信大臣盤各省布政庫銀若不虧缺其坐便是臣誣之上以語問于高之亦無言之狀上曰何無人參曰誰不怕死上曰有我在何怕曰皇上作主有何不可某高謀之徐徐遂草疏令郭華野上之劾稿陳若為亦其疏三稿高皆先呈呈上請呈上改定上曰即此便好次日遂上之據說此稿高先欲阻說告費後一日始發已露大冶告陳曰我聞得甚急云君出疏參我確否來歷陳曰某師信乎大冶曰某人所說說未問君陳曉點曰小人之欲離間如此某受某師大恩教養何所不至而敢作負心事乎為此言者亦太不情矣余亦稍釋次日疏上大冶在閣迎陳執其手把臂一過閣曰問君參疏陳曰君問參誰曰參的便是某師問誰參曰人甚多就是門生不少已而至閣大冶失色高回顧大冶震懼已不能入近閣不過數武投石楓桿一步之郝移坦至閣

徐東海草疏稿激郭華野之傷澹庵之死此由高澹人陷人害之亦亥刑之於稿後脫高澹人已自之梓宮俯高即把東海手解處曰某師何如作手東海稱歎曰人生離間

日畫從來單騎赴子三健菴曰以諫垂故皆率已動健詞命吾即行計重陽前數日必到僅以他故稽延司閽曰扶門窗數人攙問卷東山飲酒僅日遊以勞形傳聞得疾語至殆已數日矣

《搢夢》曰據王子悅蕙野東海曰大考適宮某先生忽云可做疏稿君若伊人郭君在某先生試問之郭蕙野曰此某某日有此證之力也宮曰參眼案說某先生在左右至總署至云不宜為寬恩之子其然何為至此其將刺不敢至除去宮作且語且勸臣報徐桐郭子曰其急某先生最親人次日疏入參五人……而不候其宮見已將稿呈皇上矣……宮遂受其禍……宮之錢〔翊亭〕及東海蕙野紙書二……其符升又分錫書及徐陽東海長公不甚之詩發審刑部尚書圖納德宣……定為內官……關係東海史記翻其事臨東海長子公翻徐常之變不知為何語以誤上之云徐陽是郭穆東海常之論為詭圖曰內盛之亦不言……詳三禮見參東海上不甚之欲處評而評情況遂陰刻狠欲收參東海遂不安先帝宮陰生而除書王之發難益大為此東海不宜去上諭曾禮謂師曰徐乾學是如何事胡不能之去處而徐之律者不信曰此事實余所造事且年見生此等事所為也何為參之君師徐上某先帝上即允徐去以宮為余之東海之去也國議陰主上見之東海刺之不休上已也為而東海遂殺不見也仍嘵嘵然曰臣一去必為小人所害上曰小人為誰曰蔭軒等尾上曰你們相依相害蔭軒誰害他曰但要皇上分個君子小人臣便可保其身上曰如何分曰但是說臣好的便是君子但是說臣不好的便是小人上笑之曰我知道了你去罷好生着

大山云郭蕙野參宮後入見徽宗之時曰健菴某日此為何故設四庫修撰此處是王子修事其東健翁尚西樣說生活人未相此子健翁注兩處聞此卷於飲酒於陰也視王子師曰曰此應去告你師說王徽宗也之欲之去設庫未相涉觀此見之說詩也

此余說羅桐槐師宮徐之又見宮史記說翻當師宮於是又謀害……已巳年上南巡徐先以人情某錢以報南曠書皇上……所不甚者宮士奇等及王鴻緒諸人甚者俱見親生也甚者宮極力推薦不甚者宮極力批評也又云上一到南京必召見某某宮日半日報請問經

臣張蔭〻李鐵且信且疑〻〻上聞笑云結果之說何可恃國家〻曉得些文字亦些道理不屬了他如何罷出〻〻李隨著去了京裏見李鐵日中西〻日屏退左右分說了黃昏始出上問李蓮英學問何如曰一字不識他對貓他人談次說說總是一味敷衍上曰些他曉得天文地理曰一些不知皇上試問只說的是一個也說不得老鐵才能上便教李幾上就是了亦人人都指且此說不錯此事通引據用上又傳呼急切無常先告李某京江相攀上出案嘴欲說上顏色老怔與象内〻去你說得是呀李云不曉得不甚可惜上的慶臣勸說幾句也不能為你處了是是全不識得上指著是上云他說不得解如何又說得差是李云姓是能有幾個人〻都曉得其說只上是極多別的實在不識得上又曰那是甚人李說接出去上甚人是見天下太平上云甚公相干老是胡說是人是出了北京的老不見到這裏有些老兄甚再到你們開廣這南搖是也老兄甚人是那一日不在天上如何說見得太平上照那老李急傳一數尺些彼人在窩鐵除巳錄又傳得急放馬師來到此上跪下來死了上從袁世至這裏有人說跪下馬來了上云著慌急〻催哈〻駒子吩付皇上了云已死了皇上印時拿筆〻云說都低了因要至鳥金紙畫的是網本子看著李云眼花沒帶眼鏡來上云他眼已花了嗎〻〻回頭便分付總管不會詩書名衙門〻〻人員未著去衙門間門總管走出使跪著跪下如何了分〻你們講說余殿座多央跪下來幸保全些了老鐵〻等不知道人已進晚的到寓家避者何之上問他人李某學問如何曰不相了不知上曰他全不相見某老有所聞曰相會也相會但是不深〻〻但老李自是讀書人上曰老人說他一字也不通曰或其積達人只問經傳的書若說一字不通恐亦太過上曰你云公道到底是讀書人又曰你也要防備著些不知曰臣是何學問上曰不是學問曰臣分人無〻〻爭上曰總是要防備

皇上道大皇太后要在這上子〻〻〻〻公所中是上時〻叫去在宮門上罵說他們〻〻讀書的人你好字都要弄了去為甚麼呢他為等〻的曰說臣為甚麼是要忠報國及

大皇太后已崩皇上不容剃頭大臣求剃皇上著人來問已奏摺參徐健庵那時候就有着伊中堂鋪一張紙在石路上寫成字進呈皇上問是誰做的這樣快麼伊奏是徐乾學在地上一筆寫成的皇上誇其敏又叫子擬甲科寫門說我左右勤的字的是徐乾學陳廷敬李光地張英葉方藹這幾個人這大學士該是子成說做的你為什麼不做叫徐乾學做呢他又奏叫臣做臣曉得甚麼

上南巡回京後一日又提起李紱說高澹人招權納賄而不敗之處曰為誰上曰即此平日所誇之賄賂處也高曰即此可見臣在皇上面前說人不好也不行臣不好說人好也不行臣但是別人說臣之賄賂臣該不得臣之罪相交此事札時常往這他們臣之說臣是程朱一派人也是理學會招權納賄的上云如此私何在高因所以為皇上上呈而存之……上南巡擬甲此常說高士奇是小人賄賂最是好人子云是上所此者其子者於治罪云這說不曉他們要子的量了

李紱入翰林時聲望甚重就是嘴簽子多天下都不信這說是怎么害他後來這事……那時三藩中堂閣學時常錯批議罰俸上都免了他們說了那些大學士時常道咱去看這些批票的紙李紱同至內閣李紱便坐擺批錯了一件被皇上檢出來問李紱他是勤次日又說便分別閣中中書學本又命中書退看是自己錯的又貼紙平素糊塗此因將自己簽子嘴了幾多錯誤別一條批簽寫出此錯批於上的貼紙不錯於是入自己數目而自己又批貼紙來李紱迎說曰老先生你又錯批了你了貼紙這日却又揩照印兩本看自己揩作色曰學生不曾見這個本李紱曰老先生忘記了他們而誰貼紙又密說曰昨日不曾見此是何緣故原這個時中書林展華大罵李紱曰老不曾見此本想是他們作弊寫的那簽子求救你不當林大曰小中書不中……於內曰為何這一條簽子錯短些林曰不知又問曰這一條是你的字麼曰不是曰別簽是你寫的麼曰是曰這就字已弊了李紱旁知覺曰這實是查昨日案平案原簽即可知是誰錯遺少

*三魚堂日記云張成孫欲以鈕某爲見信於皇上是以構陷因一事不[illegible]而爲[illegible]搪塞[illegible]語不云任意不云信其所懷又云某某[illegible]以稱謂所以不能[illegible]山對云[illegible]於[illegible]巷云某某之[illegible]誠是羅官之[illegible]大治[illegible]而[illegible]河爲[illegible]入京住[illegible]某某與大治結[illegible]丁內艱之後大治爲計[illegible]欲借[illegible]不[illegible]中[illegible]此甚

一齊簽字問鈕，鈕曰難道都是我作弊不成……一學士說羅沙康生曰鈕何罪哈達何豈如此朱某來說我家裏了守候兩日來看早坐南坑上倒着看見阿里哈達接在口內嚼了一塊子……鈕慌跪求必欲想要不動不止……下吏部……問口供……鈕不出一語曰只管如何落供照如何寫也可說口言本生大了就是當賊犯也罷交與他自己親供寫了口罷……鈕仍不招奏曰我先生不要惱就是如今吳三桂耿精忠自己說出情來降旨上也只得饒了救了他何苦不立寫寫了倒圖說罷了就是如此罷了遂[illegible]田……

上命某某上殿命他入見退問某某所議照經何如某某印糊之處不知講的甚麼……說不出上又問某曰此云何某曰臣本國人[illegible]隨衆問某進呈時某某這說不懂這……因皇上說不好今進來不敢說皇上曰我叫你說你作的文章何如說出來說某自某某搪塞上曰讓他說完你再說如何不令人說話某又說同治之數某款[illegible]某某又搶了口此說了說乃藩儒說他又說藩儒之說如何[illegible]上又將[illegible]記……因論今某錢中此二人實情難三日後來覆旨某某一對[illegible]……某說不立[illegible]之甚又忽然曰皇上之難……老師如何教門生如何答復是是何曲也如何令門生自己出供……他竟全不懂某處問款某日生辰之[illegible]張數後來[illegible]叫某自數某說某不肯曰這便不得……因覆旨……

*馬中堂云某入中堂上問鈕某何如人……曰還是正經人上曰何以正經某曰在內閣嚼簽子可通告……他只說某某閣臨官也[illegible]強爲難他某個又不知何時相好問了用人某某以鈕爲鈕說以某爲正經人某竟是正經人……他常住東宮講讀……凡東宮問之數九經之說都記在日錄人姓名大言不慚將本錄畫好閣藏在此於東宮處整以爲自古無不及日其皇上云之以至於此……某錢竟會生造謠言上及東宮可畏甚矣時徐健菴便是此等造謠巡撫鈕聞頃刻就是時搜出一段話來只問了其又像是人之嘴口耳語

温當如平無識

這是時地得意之事，甚至他口中語一般　贊許不休。但這卷全在那人口中一般贊許不情甚口吻理之狀，令人可以想見。譚冠當時方述此譽鄰　時不知如何告訴皇上，為值宿多人，其如更大度也

十五

湯潛菴先時當之陽明之學，張烈武承當之朱子之學，與陸稼書同年而不相合。張這一絲子亦必要格物，大攻破。一日張見湯，問：湯云今日不見湯云在這裏格物……上常以湯與徐相比。辛丑在學院時，上一日問湯斌與徐乾學兩人那個學問好，義理分素。湯與我親，卻不相能，葉與我亦無甚好處。上曰：倒我問你。曰不同。上又問何以不同，曰：湯斌是從經學問上。曰：徐乾學之問不從經歷？曰：也從經。湯斌是從心上講道理的學問，徐乾學是從及群書可傳說的學問。上又問兩人文章如何，曰：不同，湯是學者之文，徐是才子之文。後湯不久出為巡撫，而內用侍讀，這缺落後大恨……遂大用而葉子吉羿出為刑部侍郎。葉子吉作時即以嘗院大榜，及通告痛哭，而無不久死於湯之人也。上之遇湯之於內，大大的知。徐東海見之，故難上之，言曰：東海之學問，因為因湯以擠徐……徐既出，上遂從指之下，在那處動傳聞了……徐又向湯云……懷潛不甲厚湯交後，一日一道出題。潛菴湯公死，不知是由潛菴也……一日余見東海，問潛菴何以得罪，曰……一日余入見，在南書房，上問及東海，余力陳其難……湯某臨來時，在禮的告示……說此處部議不准，東部院愛民若心，救民出火……因為該惱中……上……恨甚，不能全諒。畢竟嘴子曰：年兄，你們要做個人君子，當始終一節，萬不可前後於高識者，得時也不知他如何以此自詡想，是以立錄見他能制人之死之術

漳州余曰：當日潘次耕錄說在南書房，與高澹人不已，謂文論學，略不相下。澹人便深銜之。一日澹人口曰：如此學問常得不可在君前……如何做的？曰：如此等人做

《青鶴》第二卷第十二期 夏居《國聞叢談》高江村竹垞交誼雜評

不得翰林，還是何人可做。次日明珠徑告朱錫鬯，道是某某人。高往年在土中恭為某而取，將某師是日便告說師生禮，兒延作色曰：甚麼某某人，將某家煙交擲地大怒曰：以後若遇該他是某某人，我斷不饒他……一日又謂高帝曰：韶棠好御衣得。帝曰：好的此人亦許好的。高又急述曰：果之得為學士，謹之方也。帝曰：為之左右，得見從未不敢見他一毫絲一隻，今因道這樣人怎說他好。不久果得為翰閣學，帝隨將高江南朱錫鬯告諭曰：這從前自是門回廣生舟中往候之，高生床前帝曰：帝極了，你不家帝曰：何處之此，曰：知證也年先看帝目隨在毫，並見不過高自見之難而已……又潘朱皆出某人門生，某

潘次耕時常相談至學勤，朱像大是不中的。式……云：獨並存不為之，而之不當閒而閒談。語曰：中閒字太多，訊云並不知識，何以好被某急動，上毫不講詳，記三綠皆輕之，潘生徐之高家飲，遂以途時藝稿稅生，而權之潘大不平，出去云：至高時作緩恩反說潘曰：欽後中官謄何動氣，乃臥潘益恨，曰：某為冤良家法不修，而子弟乃如此輕佻賓客，反袒護耶？之高高亦強論潘次耕，遂辭去，未三日，而東坡今院長致此，見瞭望洋躁輕薄而去。朱錫鬯忽然請官東海，退至某所出廣，以張更上，遂將某人為之至毫，並欲知勤而得，官而又輕重各宗，遂乃弃去，嚴之藻友，于見時矜，乃求亦辭去東海，彼時但見翰林另一人，孝目高或上，得獎一轉之劾，便指之，謂孝行

二藩更是了斷，稱氏衙門師便給與，去稱氏未過之後，且不通，直至戊午，夫人大定三藩，但平面便出補，每止一字不露，但留之邇品級調外，使見至官居高，遂漸大用，而好上布人：以僚陳明徐陳昔寵，子孫皇上鴿歎，悉恨逐發，至於江……徐乾學時乃謝去，於中震驚，非常四下，那隻之指的三個，題為楊玉箱〔璿〕，自浙江至京，指三個皇上，使查而衙吏師為許，並若不同，則之日之返賠，河工二千兩，未必並非自也。張京江吳逆友時，交給與在家而去，選某生從之入都，令攜著便北上，大旅之由也。李合肥亦從上不言，而人亦識之

入京海寧某以其集求題詩之朱陳介石過客寺示之曰如此稱揚可謂極矣介石曰太謬此
何足當其人至言寧以謝比已是一錢買來至縣出門介石曰須從往用未得那過錢債者好
了以為不足處過於鉅粟是不收之也曰君作此最苦

徐健菴雙目總不全開即一日六時只開兩目及一目或半開開至用一線所窺甚
明或大譁於是時會開友不見貌形如塑泥神道……八

十二、

宋教授子文名極不甚大約是某某擇學之人某之從學於其處云汝若能專於學此
間儘可用功因為汝不可放縱父子遂退其於某之說又不嚴憚其師師友從之進
故今汝遂從師……其父名而理父名儒士一讀某所作詩喜甚乃云汝生而不
知汝能作詩

徐乾學嫂表兄宮人湯濟某不知其揚由京師來到其官孫人而此聞之喜兒
肆之學探至遺孤愚如平生役使道曰將來抒肅素檢之傳熟讀而臨摹之
後來進士先就宗師之卷見跟來過報其宗師舍命舉云某詩在天邊以自喻
寺工時亦集工不能來為解釋至家……到夜睡中其解又不能舉之家說比寺去三宗時
集口誦三年隨其旁不作他舉級嘛嘛我得其舉了撫魚躍海寺時賞極該
催促又以其至一字不改竟數發乃曰撫魚宗海先生大喜曰宗字大好何處得來稱
賞不已亦家叔大聲位云伊乃偷我所舉先生曰汝何不先出口問汝云何曰撫魚
躍海先生云便從他改一字字從時先君問云汝其宗字云何得旦不知是不知如
何問曰余見閱覽【註】舉君三分舟是人宗陰一片丹心月在天以宗字舉其字
故用也

宋天資極鈍向學算算於隱次排其顛急某不懂某排衣罵云此一飯時可
了其奈何如此難達至言行又明明不分明者不來面羅今以模覺生和緩善誘
方能明白

其何以多禮記集說南宋理宗時衛氏所彙江浙人所推重今偶一繙閱大可笑
絕其採擇但名人讀著禮記便採入而前面篆入物先後卻是記攝當日

正經書如此見了徐健菴刻的書都是他君記錄而成的書廣該稿又承襲至做至痛者由於其人要騙人若此依據之人還而部出……教人必不能讀只好備查而又不精核……徐健菴編書動輒一百卷我便知其胸中懷之不過以多眩人欺世盜名而已

皇上向學時相強學好道理讀儒道書的人沒出來自是不用李光地之故後據上諭說後陳滄州李光地吾眾為漢人徐健菴之破除道理使道經書總是詩歌詞賦不相干的書所以如今修書都是甚麼書籍詩賦群芳譜之類搪塞了使皇上說要子學問不過如此而已……我說給你皇上問讀書我一定推薦了該治經書講道理詩文只是晚的事這羅了我並不為甚麼徐說為甚麼在那裡讀我一定不過皇上才嘆息你們要子沒見這個說那個好的意思我說你是個讀書人也是個福建人誰把你說錯句話

李光地平生著書較一甚書但只撇掠以已一目廿行從不寫書無經一紙而案上有儉版攜過自此後分不收報這以為了他一生實並未嘗書也

一老廣叢書前面的名人所作書札及序文中推獎自己之詩詞書集之類……此便是俚俗算命數課賣膏藥招牌的派頭是何局面

萬季野說讀史要腹笥不如何備些文字三五行便說是不以為學問人何也想想當代人生人名地名年代上去了

如今人說禮却要照樣應當因時勝治的聖人却安排下一定的個規矩所說若講定則不能搬之而從之議論的改動以手執滯奉守到今成甚麼了但你作古例却不能出他範圍

何晏於論語那時生說四書五經皆是開口悟哲格人心之地他們讀書人不思經義株守傳注字字勝較牽經合傳甚至拼得之意之如這是陳稼書呂晚村仇滄柱等

然村學究居然道程朱何嘗有什麼發明
殊藝有道據它說詩中間有罵朱子語云毀棄詩古序割裂義文的固是如此但他也要自
己說出一段話如序不當棄義文不當裂的道理來纔好
景蘭江說不得你如黃銅像銀子畢竟是個銅樓材石像瓷泥畢竟是個土樓材石
達之介也沒有[illegible]以美曰一日余讀了趙雪齋日記師閣道錄何爲未錄[illegible]
景蘭江摩腹乃掉頭曰以欠慎了爲歎

十七

皇上去年建德州書云鄉人於算法一字不知我問之張英王鐵千里有幾個百里該值
之四若曰十個了笑曰一百個他不辯將頭亦摸他若之去三日問他之說一字也不懂
問他王鐵幾個錢因大他仍說十個……上云你們鄉人全然不懂的詩[illegible]雖[illegible]
有個姓梅的他知道些他很覺

十八

山西撫臺揭出盛慶將並奏存堪及餘人未追請重罪百姓比較者羅之問追
票押不跟不真精有須及夠至資將先全無一說此作乃官之次第吏如曾陽藏聯壽有名
師教習跟到至中堂的字些之乃官也貴十八萬人一切供饋還的曲筆
當作不是士大夫實不敢自誇我做京官時就自己分試過從前二十日早要去便有
精神當家不歡喜自如做的只有三日精強起着出當家如常心便時常主守些它
伴時之只着他之要所以暨體往學去象比後中分內所應的事
又日來上臨御不甚相是當今昨日看又有甚麼不相投諸
癸未三月廿八日
上臨軒問經中堂曰在協中看會試文章是自己揣摩還是衆人商量經云是衆人商
量每定魁元全文後許時着私寫異密大說之文章不過如何做的會元若照前例見
之大然曰是見者新餚鹽着的人自然識的文字學生卻說的文字學生請出是從旁投當初

自西江……帝來城……京江宅遇周櫟園之時阮亭兄云中諸公論詩[illegible]人那裏
是[illegible]馬[illegible]云甚[illegible]如[illegible]之京江從之……又阮亭[illegible]甚力[illegible]內京
江[illegible]阮亭[illegible]云[illegible]之樣卷子你也不教他中麼京江[illegible]云也罷了
人之品阮亭[illegible]卷子[illegible]而去京江[illegible]了笑道卷子文字可中只是中了之後詩詞
[illegible]先生試看此三語何處不可看近時常用此為記號作[illegible]可以不中之
處[illegible]云[illegible]先生不要如此是我們在場內[illegible]文字若如此[illegible]不[illegible]而又[illegible]
要[illegible]說此卷[illegible]不得卻是我們這一樣狀元京江[illegible]罷了……是[illegible]
元乃上[illegible]試而[illegible]此[illegible]京江[illegible]云並不[illegible]此
卷[illegible]……[illegible]阮亭[illegible]門師[illegible]打[illegible]之[illegible]阮亭
東宮[illegible]不得[illegible]……[illegible]云[illegible]不得[illegible]世[illegible]人……[illegible]大言[illegible]
子[illegible]都是一種凡[illegible]不[illegible]文[illegible]只記[illegible]序文目錄[illegible]人之
處作出大家一二語如今我們所知道學的[illegible]不過知道王[illegible]
文[illegible]本[illegible]而已他[illegible]羅一峰[illegible]
一[illegible]一大[illegible]……[illegible]他一[illegible]十[illegible]……[illegible]入[illegible]
心甚[illegible]……[illegible]上[illegible]所[illegible]經[illegible]命[illegible]人欲[illegible]編入[illegible]說
至於[illegible]一定[illegible]大[illegible]一字不[illegible]凡所[illegible]他人[illegible]
詩為[illegible]又云[illegible]說[illegible]著不是上[illegible]二人[illegible]內閣[illegible]而[illegible]
閣[illegible]我不[illegible]不得[illegible]師[illegible]命[illegible]三日[illegible]錄[illegible]
命王[illegible]伊[illegible]何[illegible]試[illegible]張[illegible]
[illegible]云[illegible]先生[illegible]師[illegible]不要[illegible]面[illegible]是[illegible]師
說我[illegible]不是我[illegible]我[illegible]云[illegible]師他[illegible]說[illegible]先生[illegible]
[illegible]我[illegible]云[illegible]一[illegible]三[illegible]看[illegible]閣[illegible]說[illegible]閣是[illegible]

二十九、文章不講主云[illegible]劉[illegible]笑浩范[illegible]李商隱[illegible]云大[illegible]入[illegible]人[illegible]而[illegible]知為公[illegible]人[illegible]如此主[illegible]笑[illegible]以[illegible]文[illegible]何[illegible]此[illegible]……[illegible]文[illegible]子一般[illegible]細[illegible]

[illegible]口云五藏是相生，五藏是相剋，[illegible]評[illegible]三入[illegible]地內也相生相剋，只三句他講說了[illegible]知[illegible]讀[illegible]乃如此[illegible]及至第二回[illegible]公[illegible]他在上前，仍只辯論，又[illegible]相[illegible]云是如此[illegible]反要人[illegible]又用[illegible]云他也是个[illegible]人，只是不精細，不懂得上面相[illegible]云[illegible]云何[illegible]相[illegible]云[illegible]如此上面[illegible]云你就是个一口[illegible]人，你向我說來說的[illegible]又[illegible]說相[illegible]沒意思

十九

二[illegible]人讀的書多[illegible]詩[illegible]詩[illegible]不[illegible]不為詩[illegible]為詩[illegible]在胸中[illegible]何[illegible]信如是詩[illegible]大[illegible]一日不[illegible]三月[illegible]你[illegible]文章不同[illegible]以[illegible]性情[illegible]

王荊公[illegible]於文[illegible]周禮序三篇[illegible]柳[illegible]也[illegible]宋[illegible]第一

故以[illegible]字[illegible]為上[illegible]用也[illegible]一位[illegible]歐文[illegible]此[illegible]讀歐[illegible]文[illegible]以文[illegible]

朱子大學序云：俗儒記誦詞章之習，其功倍於小學而無用；異端虛無寂滅之教，其高過於大學而無實。[illegible]腹中[illegible]記的一大堆[illegible]不記的是多少功夫[illegible]雕花刻[illegible]……是多少工夫……它不是其功倍於小學……[illegible]用[illegible]記誦詞章[illegible]不[illegible]異端之教[illegible]……[illegible]成[illegible]不是高於大學[illegible]並不可以[illegible]大學[illegible]如此[illegible]的不[illegible]以[illegible]……[illegible]用[illegible]而[illegible]不[illegible]及[illegible]而[illegible]一[illegible]宋文字[illegible]如異端[illegible]俗儒……便開八股之（字）便成為時文了

*[1] 謝注杜詩集下注各節皆為所忽 徐用錫圭美堂集卷十八讀詩偶說論杜溪說杜少陵詩〔見此卷〕又記西溪鄉曲太白古風大雅久不作一首 諸本注何來？[illegible]說是其詩人中之極難者便是聖人

予鈔胡[illegible]……[illegible]為一代所出之[illegible]翼經[illegible]經[illegible]亭林且此種[illegible]一[illegible]又[illegible]字[illegible]上[illegible]之[illegible]未[illegible]經學而[illegible]又補經之[illegible]未備[illegible]於經亦可為經學[illegible]……[illegible]經[illegible]字[illegible]不過[illegible]外[illegible]字[illegible]故字……不知[illegible]中以[illegible]

[illegible]及平生[illegible]一[illegible]生……此[illegible]生自己不會做文章却會[illegible]文章平時[illegible]文章許多而[illegible]未之[illegible]曰文章[illegible]只是[illegible]眼未文章[illegible]不[illegible]人[illegible]便會生眼[illegible]來[illegible]人到[illegible]這裡便[illegible]一[illegible]而去不[illegible]中華人之中[illegible]不[illegible]之而[illegible]一[illegible]之[illegible]……[illegible]此[illegible]生一日又[illegible]之[illegible]文大[illegible]曰了不[illegible]的了[illegible]文[illegible]是眼[illegible]……[illegible]進[illegible]而去[illegible]進[illegible]即[illegible]會[illegible]

二十*

宋人詩篇以[illegible]說出了理不如作文何須詩之言七言律又與古體絕不相類全要柔[illegible]一[illegible]便不是[illegible]詩何[illegible]及為七絕便全用[illegible]……宋[illegible]詩不到處即在說了理太多也

陳子昂[illegible]二[illegible]

荊公絕句最有力在宋人中最高

黃文公[illegible]恩詩[illegible]休致一首為七言律詩之冠唐人不及也

顧亭林言[illegible]不[illegible]之[illegible]今之知[illegible]顧亭林是[illegible]天下而[illegible]之[illegible]所謂度曲須知[illegible]……[illegible]此[illegible]人[illegible]也[illegible]之[illegible]此……毛大可作[illegible]數字人[illegible]甚所謂不自知[illegible]其[illegible]稚黃[illegible]人[illegible]人是人而不知[illegible]稚黃[illegible]之度曲須知可以[illegible]管弦[illegible]不能[illegible]董玄宰文徵仲之[illegible]

鄭珍 巢經巢文集

一

禮記正義駁文 其謂以其疏於經注者多矣 彼本日本一孤之人見疏中引此遂據疏意以改經注 而同傳本之古字巧偽 眾皆可據 宜山井鼎爲所愚 而阮通儒亦皆信之

姒娣 爾雅男子謂女子先生爲姊後生爲妹 女子同出謂先生爲姒後生爲娣 同出謂一父所出也 是先生者男稱之爲姊 女稱之爲姒 後生者男稱之爲妹 女稱之爲娣 姊妹者男子於女子之專稱 姒娣者女子於姊妹之專稱 通言之 女亦可同男稱 女之謂姊妹是也 男亦可同女稱 列女傳魯公乘姒之弟 公乘姒之弟 左傳稱曰姒是也……如田嬰杞稱 印鷸惠年之於姊 以姒以姒娣呼之 娣之若姊妹也 而繫以婦曰姒婦娣婦 別其非同生也 自孫叔然誤解同出爲俱嫁事一夫 郭景純因之 是皆本爲定說 姒娣爲女子於姊妹之專稱 遂並嫡妾俱忘 一家並嫁 長婦稱之娣 戴嬀戴己之姊 皆已誤以爲謂 不知娣以是女子妹稱 俱嫁一夫 是娣 長嫁一夫 亦是娣

艾 孟子 宋人好說是 是也 以宋之為趙氏朱子俱未及……按爾雅好謀也 注云好 所未詳 余以爲釋詁正訓……說文 知好色則慕少艾 趙注艾美好也 焦循疏 引謝 云古人以男色曰艾 引左傳艾豭 晉語國君好艾 戰國策乃至幼艾 爲證 閻氏釋地又云 余謂男稱宋之艾指於臣 魏策之幼艾 指達信君 楚文辭之艾 訓要與之十四 艾義同……云非旅也 是色之謂 楚詞少司命 擁幼艾 亦謂女色 又豈古人知好色者慕男色之理……今按爾雅 艾 歷 覛 胥 相也 相 視 相 與 形 相 三義……三義並列 與 台 朕 賚 畀 卜 陽 予也 爲 賜予之予 兼二義並列同 胥 相與相也 歷覛 相視之相也 艾 形相之相也……少艾猶云幼少姿相也 薛綜注張衡東京賦 沛艾 爲作姿容貌 程氏瑤田通藝錄云古訓艾爲白……以艾蒼白言 謹之言 以面皙白言 謂之

矣。閻氏於此文之意也。吾謂[illegible]通[illegible]氏猶乃不然[illegible]先生讀又通則從是之說[illegible]蓋先
[illegible]於衛主顏讎由，孫子書與子路之書見本也。史記云：孔子適衛，主子路妻兄顏濁
鄒家[illegible]論語與孟子說不同……據史記[illegible]孟子此文……[illegible]讀孫子書與子路之書見
也為一句言。顏讎由為二書說者[illegible]知者已誤讀。○並[illegible]聖人[illegible]之[illegible]
[illegible]二[illegible]讀又為又[illegible]孟子[illegible]又[illegible]傳十七[illegible]之……
經中[illegible]傳[illegible]改作又[illegible]三[illegible]二十[illegible]八[illegible]十[illegible]三[illegible]
等未改孟子[illegible]改之[illegible]此二字

二

駁朱竹垞孔子門人考，謂[illegible]子謂之受業者為弟子，受業於弟子者為門人……[illegible]也多經
之證，據論語記孔子之[illegible]或曰門弟子，或曰門人，此孔子之弟子也……若之數者[illegible]門
之[illegible]受業者[illegible]所謂此不及門，及此門也，是為於某之門於此門也[illegible]之門
無此門名……據子孔子先友門人[illegible]……又孔子請門人[illegible]問服……史記仲尼弟子傳孔子
曰：自吾有回，門人益親。注云：門人即弟子也。朱氏所舉論語惟一貫章疏云門人是弟
子，原壤章疏云門人[illegible]弟子，據邢氏之言[illegible]孔子[illegible]不[illegible]孔子
而問[illegible]不[illegible]命而必致其情[illegible]之弟子也[illegible]門[illegible]弟子不[illegible]相諮
[illegible]不[illegible]朋友[illegible]說固已難通……[illegible]門人為朱氏[illegible]子見門人，蓋
此謂[illegible]之門人[illegible]門人[illegible]弟子[illegible]子張[illegible]云子夏之門人，此
朱說[illegible]子夏弟子之弟子，而云子夏之弟子是門人，弟子[illegible]也……[illegible]
[illegible]四十二人[illegible]門生又[illegible]十人[illegible]弟子……[illegible]受業者為弟子[illegible]相傳[illegible]門生
不[illegible]門生弟子[illegible]此門人之[illegible]云故[illegible]門人乃[illegible]而[illegible]門生[illegible]
故[illegible]而[illegible]弟子[illegible]門生[illegible]弟子[illegible]
已[illegible]門生[illegible]三人[illegible]門生曰生[illegible]生與門生又[illegible]別……[illegible]

中子稱門生而見在門下弟教之不見師生之學問者亦稱門生即嘉傳寶客常使門發出否何
諸記楊彪傳黃門令王甫使門生於京兆界辜榷財物……按如今所謂門子門丁耳……
六朝仕宦者許名門生按寒畯者皆紛紛相承號納貲求列其門籍為門生……入貲為
贅……果然[illegible]為門生如本多知[illegible]不敢厚餉止送[illegible]二[illegible]杖之二十 陳姚察
有門生送南布一端花綀一匹 [illegible]多僮資[illegible]為門生充役[illegible]
以今計是也至人供使令猶役兒以今所僕從者……陶潛傳使一門生二兒舁籃輿
[illegible]女門生[illegible]……劉瓛傳諸故人雖一門生持胡床隨後……顧琛傳尚書
寺門有制八座以下門生隨入者各有差不得雜以人士 何諸門生固非士族更何受
業之可言然藉之資以為官……王琨為吏部自公卿下至士大夫例用為門生……是亦猶名利
之階也與今之[illegible]拜門生者[illegible]因不得以今專稱門生並言之也

三

與鄭湘舉書：先生之詩出[illegible]詞出[illegible]名人已久仲已方東如宋律汪洋乃自出某……譬之
孫木不煩曲陳鞠絲亦隨稀弦而良可

與劉仙舫守書[illegible]謂歌字讀雅可容[illegible]自尊到……[illegible]……[illegible]……左傳[illegible]
[illegible]叶[illegible]林[illegible]知不[illegible]叶……[illegible]歌[illegible]中[illegible]於[illegible]不[illegible]
[illegible]之[illegible]

遊迴龍山記 蓋山陰肉而陽骨之其石也外蓋其也以其蓋厚故其石[illegible]
其窒其突其背而下其[illegible]而上[illegible]思[illegible]而[illegible]其[illegible]不[illegible]
以今為此山……而其氣一[illegible]於[illegible]上[illegible]而不[illegible]丈而不[illegible]
[illegible]……[illegible]之[illegible]中[illegible]日[illegible]
螺蚌[illegible]於方丈圓[illegible]也

遊城山記 自[illegible]以來邑多野狗突田[illegible]四鄉[illegible]二[illegible]……[illegible]人[illegible]

野狗且進且卻旋相呼叫且走且望且蹲城下竟圍視之莫知所以唯一婦人倚欹牆哽哽目眙城堞不能哭叩訊曰是其兄也方在縲紲……歛山下左牆內坐檢驗確實業已被殺其家之擺置居處以驗往來左牆內無他以為證也所不能哭者為擔憂之有過市者見環而觀者……兩旁於人屋隙觀之見木為廉上扁橫植一鐵條其內圍狗密之侍之處見納其圍中以處固鎖其鎖一鎖繫一面且坐於下緩步之若不樂去爭之鎖吁其狗亦壯昂其首厲牙爭搏旋而奔騰如風者……嗚呼……思目中所遇則不感嘆歎而嘆曰嗟乎不謂狗之在今其遇如此豈野者擇人而噬……以我所見自此得一喚之快城諸何其為不免他自如也而其為人畜者又役出其犬隸以助人之噬咬……使其……群逐如其貪餌……吾其見得發端於此衛出入米糧中無不厚啗之也

柑廊記、前某好種花木種人莫移蔬果所從居之園圃植於向東者舉華者雙者萎而剝者詳從某各占十畝北至寢室皆竹簡紙包並葉仁花子難悉繫植者且避別人之求所需者曰新民無乃信者也

の

道濟明府文袁坤桐城序、古今之仕宦者當未履任時譽之者一某人進士耳一旦以所得縣乃授必按以時僅在其範中矣稱之曰是民處之調山海之珍饈如曰可食他一切物用所是而至妻子親戚等亦且薰而攘布在其身是法嘗口不謂然絲人藏居庖角白日顯奴婢使吐其發象凡以為自載其為人而三五相從采潔雞莫不饞譚某物某味之佳惡而至所譚者又大都非中國之土所產去如是民莫不痛……記得時聞之者為祖貨舶貨相詫蓋在十年來乃並為洋貨非自洋來者不貴今日華者則即洋貨所由來者也至於中國何如哉

桐城序 儆然猶于知栗稷而即以為患之哉

去

跋黨懷英篆嵩高山石闕銘。古者以漢稱崇高，崇高本太室，[illegible]改崇為嵩。[illegible]漢人每稱崇高為大君，記崇高碑亦出京師，進大君為新國碑，大君之人所共哉

跋樊毅復華嶽廟碑。碑云：樊府君諱毅。跋云：[illegible]碑乃明時所立，而為字生稱諱者何哉？余考漢碑，如一時修復華嶽碑……史晨祀孔廟後碑……於字之並稱諱甚矣。孔耽神祠碑是[illegible]……所紀而說於此者[illegible]，云君諱自說，可見當時於其生[illegible]者……加諱以尊之之言……此出東漢人文例，不必以死乃稱諱。

跋[illegible]碑。碑云：[illegible]管蘇[illegible]上[illegible]管蘇[illegible]……不知非文。新序楚共王召令尹曰：常侍管蘇與我處，常忠我以道，正我以義……碑文[illegible]同此。州輔碑亦云著管蘇之[illegible]，以[illegible]

跋韓詩謝自然詩。[illegible]詩自然[illegible]故作詩以[illegible]云……仍是為趨鬼怪神異所弄[illegible]自知。○ 跋韓詩讀皇甫湜公安園池詩書其後。余觀此詩大意，謂人生百年內當盡心於大而遠者[illegible]而退居園中營飾自娛，不[illegible]於其人且一味[illegible]，且不諫其人，[illegible]以點畫花鳥[illegible]書其皇甫園池詩何異[illegible]用心既誤[illegible]不必說也[illegible]……不[illegible]並[illegible]說 ○ 跋韓詩送惠師[illegible]，[illegible]詩[illegible]以[illegible]說[illegible]尹[illegible]詩[illegible]已[illegible]而[illegible]唐[illegible]……[illegible]以入[illegible]以[illegible]說也[illegible]……[illegible]……[illegible]中[illegible]……知[illegible]……[illegible]……[illegible]。○ 跋韓詩陸渾山火[illegible]，詩云[illegible]

參[illegible]三次韻林賢望

此余讀蕭吉五行大義論五行相雜第二段引五行書云甲以女弟乙嫁庚為妻丙以女弟丁嫁壬為妻戊以女弟己嫁甲為妻庚以女弟辛嫁丙為妻壬以女弟癸嫁戊為妻

古詩[illegible]鈔 唐宋[illegible]識

巢經巢詩集

一

和何廿三移居 雲傳云：山中豪家，中夜生孤，夜深乃喜湯餅紅黑柳子送山新錄，悵詮睹以巢明巢經詩詩（子集卷二十四古試帖學詩詞）西泠仝此通藉羅（山谷詩崇寧甲申三月至石門通藉村因書芝圖又有遇陳通羅氏修竹園（古體詩））臨蔣手畫計來從一分不為將好詞

送淵精義海先生求讀先生古體詩雷山咆然生性情家讀先生古文詞窮數夜尚周尊彝，中涵納北從歸者得大外學律撐熾閱理子作兩壺鐫一串貫同神之義……唯其極力去陳言絕窠臼而要去相隨……此皆不離古詞時遂亦應替及之作……間有大鞋雷鳳泉丹未及扛鼎已危壓股不求昆侖融委棄不集於差雄

七月陪黎雪樓[illegible]將罷齊歸，一聲故雷吽響碎碎碑石壁石蓋九霄西北雲際之尖會……聲之深處中里千万狀態大小童女陵谷環瓏蹚兒鐘鼓千羽蚊帷又擁囿廬石磴屏帷半座象常盾劍雉飾碑樓棼藻井金屋巨直有更龜鱉鼉蟾及壇礎鏊鐘……聽其山之聲乃道銜枝拾……此何其家儺以為地何處之柳目未醒陶詞殷不遠……試仰主鐵筆為不破荒時變乃深宮春雨時，昨年醉酒不來，雨乃接風雨接山來……誰復遣拔十解竪橋肥綠重山鎖鏉……殊怪水稻昨何遇此日來以中年推……不知石為依何語以詠中將尾，雨雲三洽雲摩不止，能不費莫怨之羽萬日推

[illegible]

二

[illegible]

[illegible]

[illegible]

[illegible]

[illegible]

六月二十[illegible]雨大[illegible]

[illegible]三日[illegible]

8卷[illegible] 曉行溪上[illegible]

[illegible]詩不相累一

三

銅仁江舟中雜詠、銅舟三日[illegible]快若鳥輕翻 詩從灘聲出 緣境得[illegible]生[illegible]
[illegible]相[illegible]
[illegible]
[illegible]
[illegible]（千）

武陵燒書歎 并序 十二月朔泊桃源縣 半夜舟發火[illegible] 抵武陵[illegible]
[illegible]
[illegible]不可[illegible]
[illegible]
[illegible]八十[illegible]

自[illegible]
[illegible]一句[illegible]一句[illegible]
[illegible]東川[illegible]
[illegible]
[illegible]東川[illegible]

次[illegible] [illegible]一[illegible]七日[illegible]

四

[illegible]
[illegible]
[illegible]

貽叔火焚黃卧半生屋隔窗閑了…… 夢迴燈影紙細摩挲擱手功夫多難影，閑時映紅燈文字如檳榔嚼家常也，飯後茶自啜啜，此又能將冰雪於上動盤，突作揮毫餘，自較此家居何讓，稜角崢嶸兒兒如許，我這衡陽

（叔口號，想到菜園去，春晚吃米尖了奈何來

卜浴渡，雨灘從雨來，從灘頭事過灘，若長去，無舟為之哇

殺豬兼南，守窮熟熟，湖東蘭花念江漢之仲春，時海家來，忽驚醒，問犬吠為誰，意士卒不作，料名熱一陣，仍為牛馬，分鐵道鋼門出發，當月中總統賠位神

五

黃賓虹 釋之 鄭守出所藏予所學，紋徽山叢思白黃石齋出諸卷，逢引書其所作也，舒是樹雪仁已如人的蜀鹿已中璜，飯公孔甲柳下卿，笑覺知渠深引無……惠人以學六鈔第宋人乃兄倉頡教……新意六收里東末手藁筆動，同呼吸……杜甫檢討稿先生，每不思前稿至如予亦歌，古人安可為哭，此我從阿蘭當豆佳處，似之無文，多更為了斷，誰一一從如何

七

目內珠收楊梅竹，解衝家家，竟施誰師胃，含情自擬之魂，年齒長豈命生出正陽門積石砌，橫鋪皆悠林，荒竄蹊，此分乎東宮形影荒漫抄

記詩示諸生 時代去收了，求詠不必詩，而學之詩言之，必是學之害，是古人字圖宜多讀書，尤貴熟書象之，正新見筆，學目瞭乃相信，書枯公王孟才之之，后以其後而康變隨巧尚仍俗……

九

猿猱斷兄漢，論書誰能予名感為停駐談向魁墻隔你窗見課催父兄八不少諷諭律體回即予慈茫浦萬唐訓學來

巢經巢詩鈔八

三

茶香四絕。其《鬱悠鐵牌送後屢如之大異不出乎》

糠秕火、燈殘生米糠熟到敵，糠皮占後之人曖宿稼解求飢今生光不禁忽

瞎口頻吹睡眉宇仍防當無春泥以我（錢云一貴人不知米何所出，以為出於米樹

實也。此詩終章內所題曰惟思生米樹作糧乎）

四

題兒紀子九十韻

附錄

鄭知同撰考子尹府君行述：作文純由古健變化出新，不襲諸家窠臼，生

機軸操縱自如，比宋乃圓圖不在矩範，其文步趨方姚，先子以為紀律未

嚴，亦不可呼苟形依倣，比諸先之位置乎。余則喜作唐宋氏之肴密雅潔也……生

平為學宗漢宋為氣，嘗稱要亦知因自誓性而不言內學，比元明

以來程朱宋儒專談性學，乃古疏之體明於形下之器而不明形上之道也，此

為學者形名考據故二者事體關係重之辨者也。程朱未嘗不精許

鄭之學，許鄭亦未嘗不明程朱之理，奈何岐說為歸途

逸詩

埋書（此兩生極點想，蒼茫之誦人何讀書，若以今刻本不論）一匠

遺寓時鄭傳大成連謀迴拒何兄後來如思陳所記我生增悵將

將遂進陣窗比覺我火葬母乃天所使為絕位驚緣自作反本計從此二將

理子史已倘天之果如此如何燭讀從乎三

8 書要所輯以詠懷古蹟之為竹枝詞者雜一編可與[illegible]三番鐘[illegible]都門竹枝詞乃續懷之作可不及風俗[illegible]題目亦未收入此作足徵[illegible]兼求並不[illegible] 8 文[illegible]通之也

雷夢水　北京風俗雜詠續編

張[illegible]長安雜興詩、天街盡日[illegible]晴沙[illegible]追隨白鼻騧[illegible]紅塵日暖[illegible]名[illegible]今代[illegible]出[illegible]燈市[illegible]平門[illegible]紅仙花三*

又[illegible]竹枝詞、[illegible]月[illegible]黃燈[illegible]屋[illegible]市[illegible]過一年游人不[illegible]二

[illegible]門竹枝詞、九重[illegible]上火[illegible]錢市胡同街[illegible]紅箋[illegible]胡同[illegible]一[illegible]紅紙大字[illegible]小帖兒二三[illegible]四月[illegible]竹枝[illegible]四

吳山[illegible]**新年雜詠、新年[illegible]三[illegible]扇[illegible]（[illegible]門全[illegible]刻之印[illegible]中[illegible]）

[illegible]、雞毛房、[illegible]雞毛[illegible]被也[illegible]***○[illegible]○閙孔雀、[illegible]人[illegible]

[illegible]人、京華竹枝詞、[illegible]一[illegible]新帽[illegible]八[illegible]大[illegible]部[illegible]以[illegible]人[illegible]二總理衙門[illegible]京[illegible]上[illegible]電線[illegible]三[illegible]不[illegible]四大[illegible]祖宗[illegible]不[illegible]一[illegible]二[illegible]

*[illegible]中[illegible]仙[illegible]也　***[illegible]京師[illegible]雞毛房
**[illegible]

十八 五[illegible]細[illegible]小小紅 [illegible]穿衣[illegible]白面殺人 [illegible]
[illegible] 打罷門來掛[illegible]太[illegible] 九 [illegible]
[illegible]子長[illegible] 翰林[illegible]
[illegible]元宋[illegible]講[illegible]不多談[illegible] 十一
打[illegible]
[illegible]烟[illegible]小[illegible]
[illegible] 十五 [illegible]以上
[illegible]私[illegible]
[illegible] 十八 [illegible]不[illegible]三門[illegible]
[illegible]中[illegible]口[illegible]紅[illegible]白[illegible]
[illegible]日大[illegible]工資[illegible]如何 二十
[illegible]中[illegible]不[illegible]中紅[illegible]
[illegible]不如[illegible]半入[illegible]中[illegible]中（遊藝園）
張元揆 故都竹枝詞 [illegible]西[illegible]大[illegible]
[illegible]中外[illegible]一[illegible]不[illegible]（[illegible]以[illegible]）
十四 北大[illegible]一般不[illegible]講[illegible]
[illegible] 十五 一般[illegible]半[illegible]人[illegible]不[illegible]
水出門[illegible] 十六 爆
夏仁虎 舊京秋詞 [illegible]人[illegible]
[illegible]（舊[illegible]人之[illegible]日[illegible]年[illegible]以[illegible]）
[illegible]小市[illegible]果[illegible]賣[illegible]
標[illegible]賣[illegible]以（[illegible]東[illegible]市果[illegible]門[illegible]代[illegible]標曰

八燕京不夜篇自注[illegible]記是也以[illegible]天橋詩怪傑異彩我義大兵
丘[illegible]一（金松岑天橋即事第一首大兵[illegible]人口號[illegible]立中央吐氣物居高
燕[illegible]四[illegible]其[illegible]俾[illegible]集紙白[illegible]張笑我之鄉於[illegible]第十四首
大兵[illegible]不從數立[illegible]境[illegible]旨大兵[illegible]際[illegible]人[illegible]）
以賣良以不言粟而人自[illegible]也）七 蟹倫[illegible]朋友之居常同聚餐入正陽
樓亦稱以往大早尖圓七八不定霜（北方蟹早曰七尖八圓南
方則曰九月團臍十八尖……以正陽樓所售為美較市價每倍
價昂以不能[illegible]為恥）八
啖[illegible]農是椰[illegible]詩[illegible]號[illegible]錢[illegible]官[illegible]菁舊[illegible]冠新[illegible]
各適[illegible]向[illegible]二[illegible]圓[illegible]平安[illegible]
此短[illegible]知[illegible]問[illegible]買[illegible]人間樂[illegible]影
漫[illegible]年間[illegible]小由[illegible]七
[illegible]枝[illegible]黃[illegible]佳人[illegible]
[illegible]神（[illegible]用[illegible]
[illegible]年[illegible]所稱）

吉藏 三論玄義 [龍樹中論、十二門論，提婆百論，龍樹大智度論]

[翻譯名義卷七 二藏篇第三十三：一聲聞、菩薩藏，以被大人，名為大乘；小聲聞藏，以被小人，三半字、滿字、聲聞為因。此三說第一卷。○中論卷一觀因緣品：不生亦不滅，不常亦不斷，不一亦不異，不來亦不出……萬物無生，何以故？世間眼見故。世間眼見劫初穀不生，何以故？離劫初穀今穀不可得。若離劫初穀有今穀者，則應有生，而實不爾，是故不生……不滅，何以故？世間眼見故。世間眼見劫初穀不滅，若滅，今不應有穀，而實有穀，是故不滅……不來，何以故？世間眼見故……若來，如穀子不從餘處來，如鳥棲樹，而實不爾，是故不來……不出，何以故？世間眼見故……若謂有出，應見芽從穀出，如蛇從穴出，而實不爾，是故不出。○付法藏因緣傳卷六：外道弟子持刀刺提婆云：汝昔以口智伏我師，我今以刀破汝腹……提婆曰：諸法本來無我我所，無有能害亦無受者，言已而終。○中論觀四諦品：諸佛依二諦，為眾生說法，一以世俗諦，二第一義諦。百論破空品：諸佛說法常依俗諦第一義諦，是二皆實，非妄語也]

卷上

述史 庸荒坦塗 鑿山刊釋……一曰顯正，二曰破邪……開此四執，摧外道云：但若外道不達二空[我空、法空]，橫存人法；毗曇已得無我，而執法有性；跋摩[訶梨跋摩作成實論]具辨二空，而照猶未圓；大乘乃云究竟，但封執成迷……總談破顯，凡有四門：一破不收，二收不破，三亦破亦收，四不破不收。言外道不達，破而不收；說以邪執，收而不破；學佛起迷，亦破亦收，破能迷之情，收所惑之教；諸法實相，言亡慮絕，實無可破，亦無可收。泯上三門，唯歸一相……外道多端，略陳其二：一天竺異執，二震旦眾師……次論自[然]無，謂說他為宗，從無因他，物各自然矣，故自然不因，亦不自生

自然而

云因而改自然成梓楠……緣起之後唯見根在變世後且[illegible]此等本實在
一點……支神道亦云或人多昧慕緣生而未曉理所以有指答〔二句出僧肇
傳〕傳之立法是傳〕唯見佛家乃有之涅槃經云如燈在瓶中照[illegible]畢見
寶藏[illegible]云形壞而神去〔文選陸士衡[illegible]七女傳[illegible]中[illegible]不[illegible]
之瓶已破燈光而去〕廬山慧遠釋曰火之傳於薪猶神之傳於形火
之傳異薪猶神之傳異形前薪非後薪則知指窮之術妙前形非後形
則悟情數之感深〔弘明集卷五慧遠形盡神不滅〕……[illegible]
術又是外之[illegible]曰三玄應為內教[illegible]釋僧肇云[illegible]讀莊子[illegible]之[illegible]
而嘆曰美則美矣然期神冥累之方猶未盡也後見淨名經欣然頂戴
謂親友曰吾今知所歸極矣遂棄俗出家〔略出高僧傳本傳〕羅什
答問三玄與九部〔大乘九部〕同極伯陽與牟尼殊轍乃嘆其歎曰
其能入玄故應同[illegible]目見之[illegible]之[illegible]之以[illegible]而來[illegible]地[illegible]之
以[illegible]而未[illegible]至於[illegible]六[illegible]外但[illegible]一形〔一生一世〕內
[illegible]三世〔[illegible]〕外[illegible]〔[illegible]〕內[illegible]〔[illegible]〕通[illegible]
[illegible]外求[illegible]而[illegible]內[illegible]不[illegible]而[illegible]外求[illegible]而[illegible]
[illegible]內[illegible]不[illegible]之[illegible]外[illegible]之門內[illegible]二[illegible]於絕句之理
〔絕四句：非有非無非亦有亦無非非有非無〕外求[illegible]內[illegible]
[illegible]……[illegible]之[illegible]牟尼之[illegible]四句[illegible]何由一[illegible]
[illegible]於[illegible]論[illegible]……[illegible]之[illegible]絕[illegible]理[illegible]四句[illegible]
知之[illegible]及[illegible]之[illegible]七[illegible]〔大智度論卷[illegible]十[illegible]
[illegible]〕[illegible]云五眼[illegible]〔肉眼天眼慧眼法眼佛眼〕[illegible]〔大
智度論卷[illegible]〕[illegible]入〔涅槃〕[illegible]〔[illegible]

那只桐林只法華經方便品說那只多的說林
長阿含、中阿含、雜阿含、增一阿含、四阿含乃小乘要典 [illegible] 佛教初期
之呈徵

卷七之上 [illegible] 為之案 …… 大智度論 [illegible] 示之以喻令見喻以得原
未見月者示之以指令因指以得月 [illegible] 唯是一 [illegible] 指 [illegible] 但是一月 [illegible]
是以來說小【乘】之意也而毘曇諸師因小宗不識大意守筌喪實故造
論破之 …… 執小乘者與學大乘人分河飲水 …… 問三論所斥之毘曇
[illegible] 而諸論前出何故後出 [illegible] 由相破 [illegible]
[illegible] 破破 [illegible] 不破 [illegible] 亦應 [illegible] 不 [illegible]
之術未之見也 …… 釋論云【介於大小乘之間不偏不黨】…… 若論涅
槃 [illegible] 絕 [illegible] 理 [illegible] 字但以因門來說三諦故亦失旨也 迷失
二諦凡有三人 一者毘曇執空性之有迷於假有故失世諦亦不知假
有宛然而常 [illegible] 故失二諦也 二者學大乘者名方廣道人執於邪空
[illegible] 不知假有故失世諦亦執邪空迷於 [illegible] 空亦失真空 三者即成
[illegible] 是也 二諦或云一諦或云二諦【吉藏中觀論疏卷二 用真諦俗
一諦故名為論 [illegible] 真俗異諦故名之異今但斥之故云不一不異】之
二不集 [illegible] 俗也 …… 若俗即是一真之俗亦真 若真異俗一俗之真
亦俗 [illegible] 俗不異 [illegible] 若俗之真不俗 [illegible] 俗 [illegible] 二
[illegible] 一諦不集 …… 經云色即是空空即是色【心經】若言色空相即
[illegible] 即便二諦不集故違正道 [illegible] …… 本 [illegible] 是故
說 [illegible] 空 [illegible] …… 本 [illegible] 是【是 [illegible]】故 [illegible] 非【 [illegible]
[illegible] 是 [illegible] 亦 [illegible] …… 二是生于 [illegible]【 [illegible] 律
[illegible] 十二 [illegible] 虎狼獅子 [illegible]】而非 [illegible] 華【入楞伽
經 [illegible]】從 [illegible] 不 [illegible] 所是 [illegible] …… 若見
於那 [illegible] 那 [illegible] 不 [illegible] 人 [illegible] 云大聖

說者依為解釋，語只如此，若說[illegible]佛所不同[illegible]，如水能降火，人知從生火當用何滅[中論：如火從薪生，以水可滅，若從水生，當用何滅]斷常為火，亦能滅之義，若依此義，即此可滅也……故此名相依體名相[illegible]之經，因而得體用二：一者體，二者用，體和生故名為體，體之與[illegible]自為用也……諸法實相之全體本生[illegible]名之為體，體[illegible]相目之為體故之體也……體即是體說之[illegible]名為用，此之與[illegible]不偏相目之為體故名用也……因緣假名目之為體，然體是不可說，空是體，是不可說，空是此之體是真諦之道，故名為體，依是[illegible]生生亦依此不可空，是依此不可空，是真道諦之道，故目之為體……因於體而發生用，故名為體，體輔二諦用生二諦，故名為用

經說用異，觀此別故其量下經云：如水[illegible]因約井池為異[無量義經：法譬如水，能洗垢穢，若井若池若江若河溪渠大海皆悉能洗諸有垢穢]……般若為體，方便為用，故智度論云：譬如金為體，金上精巧為用[大智度論卷一百：譬如金師以金作種種器物，器器皆金而各異名]……其體雖同而用異，故名亦異……其體雖同而用異，故其名亦異……經云：眾生起見凡有二種，一斷二常，如是二見不名中道，無常無斷乃名中道[大般涅槃經獅子吼菩薩品]……於體中用為兩用名然[illegible]

道宣續高僧傳卷十[illegible][illegible]傳：[illegible]不拘檢約……及臨終日[illegible]死不怖諱……詞云：夫死由生，本宜畏於生，若不生何由有死，見其初生即知終死，宜應怖生，不應怖死

厲陸二書所列作者大多有詩事宜補此編與[illegible]宋詩紀事而增加作者多人[illegible]名續補
續補所引之補者未也用力雖勤學識殊淺遇僻書[illegible]不論[illegible]各僻書[illegible]故
往往貽笑人口之名[illegible]從而張冠李戴以為創獲[illegible]陸[illegible]釋氏偶[illegible]採摭[illegible]
者各詩意無[illegible]別

孔凡禮　宋詩紀事續補

[illegible]鈔錄五燈會元中全部[illegible]

一

孟賓于　公子行　錦衣紅奪彩霞明，侵曉春遊向野庭。不識農夫辛苦力，驕驄蹋爛麥青青。（同治連州志卷七）

二

朱[illegible]　[illegible]向天曉不[illegible]鐘鼓多月明[illegible]為[illegible]人（嘉慶寧國府志卷三十一）

樂人口號　為報[illegible]我[illegible]苦[illegible]空[illegible]（湘山野錄卷上[illegible]宋[illegible]三日大[illegible]樂人致口號云[illegible]……[illegible]……口號[illegible]）[illegible]

陳[illegible]周[illegible]　[illegible]周[illegible]（[illegible]周[illegible]一日[illegible]宋[illegible]以詩[illegible]云[illegible]也）

四

[illegible]　偶[illegible]（[illegible]燈會元卷十六）

周[illegible]詩[illegible]（同治[illegible]卷三十三之七）

五

[illegible]名氏句　[illegible]（[illegible]卷六十三[illegible]……[illegible]……[illegible]……[illegible]……[illegible]……[illegible]有[illegible]人[illegible]云）

陳[illegible]句　[illegible]飯碗中（東坡全集卷六[illegible]令人笑[illegible]人[illegible]不通
一二乃知[illegible]）

*前詩乃秦觀作，已采入廣書卷26，長汀原作邦[illegible]；後詩乃陸游作，已采入廣書卷4。二篇皆係[illegible]之名什，素詩常入選本（如宋詩別裁），而編者[illegible]也。知此則可[illegible]詩學之淺矣

**[illegible]各[illegible]詩[illegible]瀛奎律髓，已采入廣書卷44

十六如陸[illegible]士詩江南八[illegible]作[illegible][illegible]飯[illegible]脯膾[illegible][illegible]不[illegible][illegible][illegible]之[illegible]中[illegible]詩云[illegible][illegible]子[illegible][illegible][illegible][illegible]之名[illegible]董[illegible][illegible][illegible][illegible]詩人陸[illegible]士[illegible]一聯句云]

六

倪[illegible] 雲中山白[illegible]綠樹[illegible][illegible][illegible][illegible][illegible][illegible][illegible][illegible][illegible][illegible][illegible][illegible][illegible][illegible]月明[illegible]靜[illegible][illegible]（光緒[illegible]州府志卷三十九）

八

何澄 [illegible]舟[illegible]二首：霜[illegible]長汀[illegible]水[illegible][illegible][illegible][illegible][illegible][illegible][illegible][illegible]地[illegible]人[illegible][illegible][illegible]平川[illegible][illegible][illegible][illegible]柳[illegible][illegible]舟[illegible]不[illegible][illegible][illegible][illegible]*

十

周用 野泊[illegible]有[illegible][illegible]江月[illegible]中[illegible][illegible][illegible][illegible][illegible][illegible]洞庭[illegible][illegible][illegible][illegible][illegible][illegible][illegible][illegible][illegible][illegible][illegible][illegible][illegible][illegible][illegible]眼中[illegible][illegible][illegible]（洞庭湖君山詩集）**

卷十三

徐[illegible] 余[illegible][illegible]必看東湖詩[illegible]神會[illegible]人[illegible][illegible]也此來[illegible][illegible][illegible][illegible][illegible]味[illegible][illegible]詩[illegible]東湖舊[illegible]詩[illegible]窗[illegible]味[illegible]誰知[illegible][illegible][illegible]不似[illegible]來[illegible]下時（永樂大典[illegible]八百九十九引[illegible]）

楊[illegible]句 但覺窗間冬日暖，不知門外北風[illegible]（[illegible]五十[illegible]詩序）

卷十五

陳杰 句 春[illegible][illegible][illegible][illegible][illegible]草無[illegible]百[illegible][illegible]（[illegible]上宋元詩略卷三）**

**此乃舒亶佳句，見[illegible][illegible][illegible][illegible]錄卷二，已采入廣書卷23

○ 從子二
太祖建延 [illegible] 不合遂 [illegible] 王氏自作詩 [illegible] 王氏錄〈御賜詩卷中〉[illegible] 大典 [illegible] 宋 [illegible]
[illegible] 似 [illegible] 作 [illegible] 御製 [illegible] 十家詩 [illegible] 以 [illegible]

十六

王自中 [illegible] 楊誠齋《江東集》[illegible] 一集 [illegible] 四 [illegible] 三 [illegible]
[illegible] 遺人 [illegible] 人不識 [illegible] 一字 [illegible]
[illegible] 詩 [illegible]（[illegible]）

[illegible] 大 [illegible] 部 [illegible] 一 [illegible]
[illegible] 人 [illegible]（永樂大典卷一萬四千三百八十一引 [illegible]）
[illegible] 大 [illegible] 四 [illegible] 部 [illegible] 日 [illegible]
[illegible]（同上）。

十七

宋犖《次 [illegible] 韻》：[illegible] 化
[illegible]（[illegible] 續稿卷十一 [illegible] 宋犖西 [illegible] 詩稿）
陳 [illegible]（同上宋元詩略卷八）
王惲《經從徽宗御 [illegible] 詩卷》：一 [illegible] 回 [illegible] 村 [illegible] 溪
[illegible] 水 [illegible]（永樂大典卷二千八百十二引
[illegible] 集）*

二十

從衍之
章公權《長江》[illegible]：阻長江，以 [illegible] 南邦。北人 [illegible] 已降。[illegible] 大
[illegible] 不知 [illegible] 不 [illegible]。[illegible] 人 [illegible] 長城已 [illegible]
[illegible] 已 [illegible]。[illegible]
[illegible] 南 [illegible] 人 [illegible] 自 [illegible]
[illegible] 不 [illegible] 赤壁中 [illegible]
[illegible] 南方 [illegible]

*全書中惟此一節[illegible]出
**女詩詞彭叟河汾諸老集卷五房灝作房皞蓋金人也全金詩已輯入矣大典引出[illegible]方[illegible]河汾諸老人以歌名歟

有客[illegible]陳何但抵長[illegible]之[illegible]已[illegible]。客之力可以[illegible]百[illegible]之[illegible]嘗[illegible]。客[illegible]限南北[illegible]不[illegible]輸[illegible]力客[illegible]數[illegible]。不[illegible]用[illegible]，[illegible]不[illegible]是之[illegible]。陳[illegible]客[illegible]時[illegible]獨[illegible]第[illegible]人[illegible]不[illegible]得。房君[illegible]問[illegible]君[illegible]、已[illegible]之[illegible]客之[illegible]果[illegible]國[illegible]為[illegible]時(景定建康志卷十八)*

二十一

房灝 客西、別西湖(永樂大典卷二千二百六十四引中州元氣。按文淵閣書目卷十有宋中州元氣集[illegible])**

蘇軾 絕句 二十四友人門金谷 三千三百里錦帆[城門]勝人間無此樂[illegible]勝人間無此樂(東甌詩存卷九)。

二十五

道微 [illegible]影[illegible]蓮[illegible]人間。莫摘池中蓮子看，箇中多半是愁房(宋元詩會卷六十)

二十六

宋末 湘湖水詩。湘是相字誤，湖即[illegible]別名(輿地紀勝卷六十)

三十

趙軾引俚語：耐貧賤易，耐富貴難；安勞苦易，安閑散難；忍痛易，忍癢難(春渚紀聞卷六)

＊猶欠奈鬥亂數了些俳詞，未能倣目而已　＊見園役俳卒[illegible]　＊＊[illegible]
○X四句稍佳　○XX自評自贊不啻自注也（參觀第七、第二三、第二〇四、第三三五、第三三一、第二五四
第三六八

黄宗羲　明文海

四庫提要刊存叢書之一，明文海四百八十卷，其三百七十卷至三百十三卷皆缺[illegible]

一

桑悅　南都賦　有客問於博古先生曰……[illegible]乃歎象豕
之蹤元（大雅桃詞）我將之道墻（從和切多也）神虆之於外謠之惶之于
傑佛（音蝶庶也）博先生謹拙凌殘（字十號見於嘗子）淹留牲犢
（不以為意也見於中子）北雅男之六字甚矣之如是之歎如波指先生而扣
首……何至當迴曲而令洪人之聲……而自說（音從歌也）……鞍鞋帶（於甘切
碌砂）展說黯默男不之味子予而飽像狴之酒子慕而遂於……以象湧
蕃之以拍桑紺實……叱吉鄰之贊文（月中仙又萬花錦繡云）＊……守德求之以
戟為然後於朱衣　○北雅生，古今子歎曰見其生異中人之所生長於南
而之音能蕭遙於北土，能聽批不涯彼而此＊＊……嗟蓁皇之遺詒之貧
（蓁去之覺姍（平光切）之神居於海外數萬而揚竿（莊子曰揚竿下臨而
求食之）……牽牛織女隔兩東西青天鋪在能以琉璃○X……吐霧出絲日不嘎
（字書云東子結日嘎而不嘎，此借以喻至生之生蠶）鐸語出牢生生罌（高
五子云牢寶一名牢生生罌，此借喻至觀理之生像）……錦帶綠緩采
穠芬，吳色衛神而務之，流浮寄之（二句形容之綜其之象數之生書之）
海月曰出之宵道而生之繫於後宮涇未曉之鐵（桂督切）……幻士女
以歎觀諸人世之倫理（解任切士女如此中士女說中說）在四海而為
燈，又見觀於造化（見此比喻語）＊○XX　臣年一十五九領朱化乙酉之鹿
鳴舉進士之京師，見當時南都解進貢諸臣，聚在能為於生市之以為臣，私念
其能重之相承，流望唐虞而及於羽之堅張平子等作，流之臣服缺典，訪諸
人，日經筆胃中……去年喜家患，檢不暇以博聞之助問及器……自愧生意脫
稿凡三閱月而成……經其編次，不厭耕耨獵獲其不給于掃之久也……朱化十五年

二月一日江西吉安府泰和縣儒學訓導臣吳悅百拜書于乾坤一寧樓中

四

湯顯祖 錢簡棲書：「上丁酉三月守以來，還今已四年，計公之輪蹄還舟長日篋中，故足高士情懷，近是覽之，嘗稱其豪子，初以簡棲之輪進于覽者之衣之名之地之勞，大兒花事角細兒帶毛，日拆皇傷，皇天滾循號，亦可以應孤臣之況人窮時矣之殊乎？雖而喜之曰……置於實於南北，據周遼之東西，南省貴而務北，備案而多傳……其知日曆經策，以擒把簡籍，遂時而振揮其迫在指執，而嘗實市道其險惡，以意難能允喜，然也，學前聖而窮眺允乃也，與後至而得時……神經論語，經傳，經綸，章者乃為出轉之子，了於之的，實之殊者，且仕且勤，復而環斷，如實如恩……不必學古法劍，自能允古，允文，又為句。何其時一譜之人，其必偏甚，何以救其貴而嘗勤，次出納貴而為即，亦以財而為之……諸海之池之盡，以文翁出世隨身，于藻殘噪〔喋〕吻於叱呵……至如羽林驍騎，策名門、望寶人，讀律中書，陸地……其不窮年涸渴，焦之骨鎖肌，斂詒般者，難訴之，其所用之又只其在作，好犯科者，其不為……此錢年兼經於比籍之上，附其乃在半部之錄外，及其問執綰經，更甚旋棋，亂之狎獸，說劍說詩，日在押客，散本秘師法，而能大人，以朱紅指旁，諸而借資，下出提騎惡子，前且再見……實功贊於攫金之後，亦虛分於枕袖之間……第云為之出，是非四顧，不至蘇噓，吉吉之之，亦大笑，仕人出，獨善其身，風風之流，出之必，而蝶夢之中……救之人，其十其官之言，其二日，天堂平也，不中人，為不一也，而一不平，謂何其一，其自君，終身於帝，府其經，聖於廊阿，其悍而不調，於一月而思，加其雕琢歌，而飄搖其一，職而永隱……其受萬金而其謀，而捨片羽為猶……其風在行之，笑而加羨，絕讀在聲，簫鼓而素楮，自時刻隨俯仰而出也」

[illegible]自評語　卷三八 張燮 悲秋賦

失志去位謫黜以爲達……觀歷之深嘆以此人分之輕輕西他何之者畜情而將莫之將去以編摩……然則窮雜之者[illegible]害貧滿溢固和者並見之貪巧若窮奢日未若渾敦……將謂之何以去窮雜之何獨存……亦有以若高子智為普護……謂周者必先欲窮而而世何比需名於右方投虞然而焉有其罷黜人之境或實見從之義……然則窮雜以此事人棄色屬異為心悦説

六

徐媛 續悲思賦：予於繡閣[illegible]出帳[illegible]結[illegible]淑清[illegible]一談以為其[illegible]之時[illegible]侍之[illegible]之[illegible]人[illegible]發[illegible]集所製[illegible]此[illegible]於千古傷心一時[illegible]……[illegible]而[illegible]風吹[illegible]而[illegible]偶[illegible]之以[illegible]之以[illegible]已[illegible]乃[illegible]之風[illegible]月[illegible]之鳥[illegible]三月[illegible]……[illegible]之[illegible]傷[illegible]之[illegible]……[illegible]細[illegible]千里而[illegible]二[illegible]之[illegible]一[illegible]一[illegible]……[illegible]而[illegible]往[illegible]而[illegible]……[illegible]

七

黃鳳翔 悲秋賦：[illegible]之[illegible]

桑悅 秋聲賦：大化運行[illegible]吳乃[illegible]秋[illegible]……[illegible]之[illegible]衡山[illegible]之[illegible]月[illegible]以[illegible]之[illegible]……[illegible]外來何由內[illegible]內不[illegible]而為外[illegible]主[illegible]而[illegible]內[illegible]秋[illegible]……[illegible]心[illegible]……[illegible]秋[illegible]人[illegible]悲傷乎秋[illegible]秋聲之[illegible]人[illegible]秋聲……［宋玉悲[illegible]秋[illegible]悲］[illegible]聲之尤切[illegible]而[illegible]［[illegible]人之為秋聲而不以物之聲也至[illegible]切］[illegible]天之[illegible]悲秋於

右賦甚長，句之局自注出處者最多與史國冊子紀錄 [illegible]

一晒……嚴關至人，懶寄一象……夫然後知人之源未始有以息，常理生日新，瑒花樹並雜，[illegible]之懸，[illegible]之數，詩論[illegible]以靜慢而僅像也

八

錢府 秋思賦：餘殘未解，詩思尤甚……言去歲累缺，倫我為貧窘……盡彼依林而雅憐，其實官而悲而嘆吹……又見山人呼嘗目不識丁……東西觀還彼此吹噓……惡人譽抗祖述伯學，習談仁義……形如黃數，一時思乾篇軍一至……[illegible]以帝燕新思，私以夜之金縷不已，火恆為之改

十一

馬一龍 泰山賦：重瞳并戴兮，攢黎結幕（重瞳舜也……冀戴黃帝[illegible]軒轅）*……由幕洛兮侯轄（[illegible]）八駿發周兮漫戰（周穆王少好神仙，乃乘八駿之馬觴西王母於瑤池之上。太平廣記）余嘗見於于大觀賞修詞以綺偉

王漸逵 青蘿山賦：且物之撓體者不能全其全，踞局者不覺其全……是以居西樵者不知其羅浮，處羅浮者不知其西樵……學之已出惠之和，率之清，各造其之極，而獨未免于小……亦合內外人己而一之，夫人之道也，豈盡過大小而謂之至道之始也，是以揭名於之象以為大成之宗，若思為未發之訓，顏淵傳聖道之功，孫周天人之相授，曾氏[illegible]而皆同其大宗焉而咲 [illegible] 蓋若擬[illegible]以進學者

十五

湛若水 交南賦：予奉命往封安南國王日晭……觀民物風俗，踐履山川……異其姓往往相傳說，吳許三神，岩行而出沒之于常……其下則朝廷之上有數諜輕健而需鬼，則雄健……以為陳黃文諫，飾而加冠……自非有城之婣，同世而觀[illegible]

廿以去來存在是錯也 大誤之中麼差

山之苍蛛甚雪白而漆黑兮亦螺眉而秀靥上衣左而直削兮又若襄而垂下襦袖黝之袂仍鳳兮覞兄之而恨其資珍艷以秘售兮留影幼之而未聲

二〇

樊鵬 反離騷 屈子負忠十載兮中而極辰分蕭下……及誅宰之既兮寔金藜諂而眾服出者也……余聊以極兮方離騷而反之……寔欲任中錮環兮執鞭於宋代也……寔楊眊（極言宋為盛宋加言極為眊）揚之相帝兮辭反離而處屈……更出眊之輕兮乃處海之嘆

見懷麓堂集卷

二一

李東陽 擬恨賦 予少讀江淹李白所作恨賦愛其為辭而惜所為恨者多閨情閨怨至大者不過興亡之恒運成敗之常事而已……茲以恨為賦……其至若或有佳林亭遊而樵蹤或其之墳墓而終無日暮者不可收而爲人恨者撫腕而不能已也〔諫議、楊惲、諸葛亮、岳飛等〕

何景明 東門賦 步出東門四顧何所但見丘墓纍纍路旁一男子飢臥冢旁傍有婦人出攜其手兩人相語似是夫婦夫言告婦……今將去汝爾身為主……我不自存實難活汝……婦謂夫言今欲何詳死葬同溝生當共虜……顧念舊別不如死好……夫婦相顧……婦前致辭夫出啼哭攜手而別婦收淚而去十步時之不一回首

二二

祝允明 續思元賦……吾謂以浮澗兮綠陵凌而來磐（喻天理氣數之難於物欲）……該澀兮陬兮芬芳而芷（二句本此三百篇緒法）……軼吐綢之以陳蒼兮攟霞吻乎莖子（彼家周書云周時有獸名曰莖子）……薰樅蒐之成非兮（埤雅云王芻似菉蓋為菉）紉蘭蓀而佩芳……鋪予仁為木德兮陳予智為天黄

文約義餘之語，些無不包

昌黎言胃與為之思，化宇渾胰為之江（四句見楚詞以來皆人爲詞）混雲氣而但老子揭之邊而翱翔

二四

何景明 述歸賦：漢儒以後說人之於言而昧于道，故其言雖而不可據，此而不可訓；宋之大儒知乎道而嗇于文，故長於循轍守訓而不可比于聲數……漢說文主敘，宋之文主道為[illegible]

二六

祝允明 大游賦：允明以宇宙之道于象而以其渾濛包之，萬象條之，三五峯樓積焉，宣尼[illegible]高于聖域……允明時不自足，與化俱往，入拘絕之境，而神明中覺，向外廣其皆之際，三五宣尼之所學道，嘗見謂其向所新用之物也，照時義之為大游者，可以無須乎舉，亦只得恢廣之大人，皆見引從于域中……指四方而不異，與號為未判，光錄乃人中，以為形者調出炤于紙墨……載三歷以中遊者（乘天無道遺分）蠡羨樓之來翻（又樓式樓）閣椒庭之沈冥者，山嶺丹陛之旗旗……游二氣以揭來者，用四典以示宮（二篇在為四典，前亦言之）乘人倫以將迹者，先相從而撰畢……宣永業于口授者，分授數以備廣騖，居絃以聞授者，人皆食而不佃（井田不可改，請為均田……立田制為三科，無料為三限，五階為級……）一夔官驗以更者，姆從衣以妻單（勝於不度者，什伍之代換，讓之姆可與人，父母稍戒畫以備境，半倍於舉，半給之譯五通）……索理惟於經術者，取其略于文字方面，寓試者策時宜以為大名，繼之者良貴度者，遂召司而徵問，來議比之彥，里者免尺罪之漢，好乎虞，能于禹穴者，徵胡數，尤於魚餘魚簪（余另有筆談大為崇此）……既其向以鏡不足者，覩陰訂之存也（陰門諸美多存之於是此）……晚見斯言之公來者，食於賭其條

×《自序》云能家人之咏而張君大冶以將就自號[illegible]矣 按即蘇黃論之意之正面武斷未為據依蓋不熟晚宋人語也

××《石林》卷21李東陽《[illegible]賦》

一

事（[illegible]元[illegible]十七字調[illegible]十一[illegible]中[illegible]曲[illegible]）[illegible]（[illegible]）[illegible]三[illegible]枝不用[illegible]師友[illegible]文[illegible][illegible]山川以結[illegible]

二十七

張治道 《閑居》云[illegible]

將就園 將就[illegible]云[illegible]（[illegible]將就）[illegible]（大[illegible]記）[illegible]（[illegible]將就之[illegible]）[illegible]（將就[illegible]）[illegible]（將就之[illegible]）[illegible]（不將就之[illegible]）*

汪汝[illegible] 《[illegible]》云[illegible]一火之[illegible]

[illegible]集卷一

二十八

屠隆 《[illegible]》云吾思古人[illegible]一［王子晉仙[illegible]］**

孫宜 巧藝：巧者何？佞仕之謂也……[illegible]巧者曰識時宜……出身當應用以彰佐……[illegible]媚[illegible]攀援攀藉依附根引枝援……下逮佞倖[illegible]勝[illegible]……[illegible]成[illegible]稱名[illegible]衣[illegible]地[illegible]手者之[illegible]……[illegible]時[illegible]……[illegible]正[illegible]中[illegible]人善[illegible]順[illegible]……彼甘[illegible]我[illegible]……[illegible]大[illegible]生[illegible]……[illegible]之時及門之士[illegible]內[illegible]外[illegible]……嗚呼[illegible]人[illegible]我[illegible]人[illegible]我[illegible]何[illegible]巧恥之[illegible]巧[illegible]

夏樹芳 饕客賦：[illegible]夫[illegible]已嘗其一臠……一者曰貪夫：餤（啖）饎（侍）[illegible]（容）若以若面、[illegible]（影）[illegible]（[illegible]）[illegible]（兆）[illegible]（常）二者大[illegible]：[illegible]（饞）[illegible]（柏）[illegible]（宗）[illegible]（飲）、如[illegible]如[illegible]、[illegible]（[illegible]）[illegible]（[illegible]）[illegible]（[illegible]）[illegible]（[illegible]）三者饞口：饕（淹）[illegible]（[illegible]）[illegible]（撑）[illegible]（[illegible]）[illegible]之[illegible]之[illegible]（[illegible]）[illegible]（[illegible]）[illegible]（[illegible]）[illegible]（[illegible]）四[illegible]：[illegible]（飲）[illegible]（官）[illegible]（叨）饋（遺去聲）、左[illegible]右[illegible]：[illegible]（[illegible]）[illegible]（[illegible]）[illegible]（[illegible]）[illegible]（[illegible]）[illegible]土[illegible]（[illegible]）[illegible]（[illegible]）[illegible]（[illegible]）[illegible]（[illegible]）[illegible]（[illegible]）[illegible]（[illegible]）[illegible]（[illegible]）[illegible]（[illegible]），[illegible]飲食之[illegible]門[illegible]以[illegible]

三十

蔡悅 登樓賦：[illegible]中有小樓，予名之曰乾坤一覽……昌 道遠[illegible]而[illegible]（[illegible]）[illegible]（[illegible]第一[illegible]）[illegible]

之若斯(此言大家景象)……以為樓之何得盡收四顧之詞曰覽吳之偉麗則樓又況
而登之樓乎文章能盡寫所用能入神(此第二段意)今時登斯樓(此以下又
為其議論如連山絕巘經不輟攜而首聯如一)……登樓眺望之際觀不限其
之遊思(此又出一意從心上說去)……

梁肅 黃雀賦:西方寄於故巢兮恐忽他而不想釋也 垂遠北而羞對兮念惟
王之貴德也……唐宗明皇以接湖視然惟恍以[illegible]江淹 國賞謫於長沙
竄李白於夜郎 寄遊魂之異地兮或豈吾以偈徉易水西陲兮百蜀在湘鄉招徠
賢者共至日昭王天人之地今未盡肉身朽兮骸骨不亡

三十四

王讜德 千秋絕豔賦:吳郡朱光遠召子出示內人臨鏡妝髮合集畫圖之題
為題曰千秋絕豔命余作賦卷中美人之金之人何為傳寫唐錦波及生曰美夫河中美
人渡下生……亦當蘭麝豔粉香花濃……海棠衛而雛乎空啼鶯而不休……泣
嗟宿燭寫態天人至佛張郎枉地空鈎

周延用 醜女賦:惡是醜女醜陋男子惟有嫫母黃帝娶之……亦見鍾離齊王所寵
……以亦詭形之醜疾而之端……將不能加其不好耳

王蘧 圓隱賦:才掩素女之詩鸞書之如楓林而影蒙朧……猶未為崇傳師鉛
黛瑩

三六

俞景期 影賦:或將斷而忽接兮或將過而忽敗或將縱而復返兮或將疾
而少稽或變陰而若誤兮或從株而若乘……何若陰而若陽亦若有而若絕
……曾悔倚短不離空坐鬱鬱一旦若其物絕若通而異而行而難為群株異之
而從獨續兮若光萬古之葉而鑄抽一絲

三九

葉憲祖 秋思賦：樓木焦桐，[illegible]常恨設邑以追隨，學中道而摘華，何不免於羅罻，或見囚於樊籠，一日可脫，千里必從

四二

湯顯祖 嗤彪賦：予鄉巴丘南百折山中，道士黃柏[illegible]杙之以鎖左頸，手而牽右，以入[illegible]樓槛之[illegible]，[illegible]之[illegible]生[illegible]，[illegible]而鍵之，繩[illegible]已重，[illegible]之飼以十錢之肉，而已久[illegible]，[illegible]以飲一杯，第一[illegible]未嘗不飽也，亦不改其十錢之肉[illegible]以[illegible]……因而[illegible]人家門，以為[illegible]十錢，大[illegible]千五百錢，[illegible]獨[illegible]，[illegible]大半而[illegible]……日頃請道士[illegible]口爪[illegible]別[illegible]道士[illegible]業[illegible]……[illegible]而伏[illegible]以[illegible]思乃[illegible]山林之[illegible]犬，說[illegible]一[illegible]雲之[illegible]而[illegible]文……[illegible]一[illegible]千[illegible]

劉大櫆 [illegible]風[illegible]，[illegible]風[illegible]，[illegible]風[illegible]也，[illegible]也，[illegible]好人[illegible]……[illegible]……[illegible]……[illegible]命[illegible]……[illegible]……[illegible]以[illegible]天[illegible]……[illegible]……[illegible]……[illegible]以為大[illegible]

四六

徐肇惠 [illegible]……[illegible]……[illegible]長[illegible]

四九

鄒智 應詔封事疏 伏讀明詔曰云云大小衙門政務如何所當興革何所當罷在內在外官員人才精實保舉以聞至於[illegible]賢保之法[illegible]寄耳目於臺諫謂宜[illegible][illegible]之[illegible][illegible][illegible][illegible][illegible]此條以[illegible][illegible][illegible][illegible][illegible]政已缺遺而曰如何所當興革何所當罷不曰詳議人才當保而云何處人才精實保舉以聞陛下之所以求言者已不廣矣……臣以天下之衙門有大衙門焉……夫內閣者天下之大衙門也皆當引君子進驅其小人不退……且如少師萬安……太子少保尹直……此之所謂小人也［大衙門者天下大小衙門之綱］

倪岳 論異端疏 異端崇奉如此其盛[illegible][illegible]至寵[illegible]……又如比二蛇西山二蛇[illegible][illegible]之[illegible][illegible][illegible]……若宋祥符中[illegible][illegible][illegible]蛇[illegible][illegible][illegible]人以為龍孔[illegible][illegible]以[illegible][illegible]［此］孔之[illegible][illegible][illegible][illegible][illegible][illegible]上元主[illegible][illegible]山[illegible][illegible]小說如蜥蜴[illegible][illegible]以為神物[illegible][illegible][illegible][illegible][illegible]人不惑[illegible][illegible]不[illegible]如何[illegible]此二蛇之性記不比數也

五〇

王守仁 諫迎佛疏 釋迦住世說法四十餘年壽八十二歲而[illegible][illegible][illegible][illegible]說法[illegible]終身[illegible][illegible]五十年[illegible]一百二十年此之釋迦也[illegible]又[illegible]之……若乃詛咒變幻眩怪捏妖以欺惑愚冥是固佛氏之所深排極詆謂之外道邪魔正與佛道相反者

五三

夏言 除邪安以彰聖化疏 此其崇道皇上詔及學臣[illegible][illegible]除去禁中釋教[illegible][illegible][illegible]以彰一代之制……七月十一日伏奉聖旨命大學士臣李時同臣言入看即內殿大善殿[illegible][illegible][illegible][illegible]內見金銀銅像鉅細不下千百且多穢褻淫醜之狀……凡案上及櫥度櫥櫃之內[illegible][illegible]金函之藏貯舍物者多不可詳聞內[illegible]且牙云

84 馬駘南宋畫 嵩嶽[illegible]上宋高[illegible]

是為佛骨，是為佛牙，枯朽擢裂，骨髏碨磊，計斤之中析……未必非罽賓國所遺異類以來，亦不必以為佛齒舍利云……其謂之以此物對之，殆同療之於野一切物而淨之

五四

楊繼盛 今誅奸險巧佞賊臣疏：方今在外之賊惟戎狄，為急在內之賊惟嵩為最。戎狄乃邊疆之患，疥癬之疾也；賊嵩乃門庭之寇，心腹之害也……我太祖高皇帝親見宰相專權之禍，遂立五府九卿分理庶政，殿閣之臣惟備顧問視草，不得平章國事，故載諸祖訓曰：以後子孫作皇帝時，臣下敢有言設立丞相者，本人凌遲，全家處死……及嵩為輔臣，儼然以丞相自居，挾皇上之權，侵百司之事……是嵩雖無丞相之名，而有丞相之權〻〻〻〻〻，而無丞相之責，以致各官之陞遷，未及謝恩，先謝嵩矣……一有要缺之位，嵩竊銓部之權，且如皇上用一人，嵩即差人先報曰：我票本薦之也；及皇上黜一人，嵩又揚言於眾曰：此人不親附於我，故票本罷之；皇上宥一人，嵩即差人先報曰：我票本救之也……嵩于皇上行政之善，每事必令子世蕃傳於人曰：皇上初無此意，此事是我議而成之……嵩又刊十冊，名曰嘉靖疏議，使天下後世皆知皇上以所行之美者，出於彼之擬票主之矣……嵩既以臣而竊君之權，又以子而盜己之權

五六

海瑞 治安疏：今賦役增常，萬方則效，陛下破產禮佛日甚，室如懸磬……天下因即陛下改元之號而臆之曰：嘉靖者，言家家皆淨而無財用也。邇者嚴嵩罷相，世蕃極刑，差快人意，一時稱清時焉，然嚴嵩罷相之後，猶之嚴嵩未相之先而已……陛下之誤多矣，大端在修醮，修醮所以求長生也……陶仲文，陛下以師呼之，仲文則既死矣。仲文尚不能長生，而陛下獨何求之

×無撰人名。在黃道周救錢閣學疏、與救鄭疏兩篇後,實附錄也

六四

黃石齋先生召對* 崇禎十一年七月初五日晚,上常服坐門內,命五府輔臣人……上以次奏對。論次及少詹事黃道周……上曰:清操是美德,但不可傲物遂非……上曰:既如此,又說不如鄭鄤何也?道周奏……孔子自云辭命吾不如宰予,臣謂文章不如鄭鄤。上曰……但是用比……道周奏:少正卯被殺是為名心術不正,臣心術正,所以不同。上曰……少,閣這樣偏執,遵擇在內閣會推講官,姑著補去便了。道周奏:今日不是之,則臣負陛下。上曰:義臣不負陛下。上曰……一生學問只學得一張佞口!趕出罷。道周叩說疏中,臣這廝將忠佞二字來問……上曰:不是平空加你一個佞字,因你這道奏卻隨到,那這般佞兩何若說從,就當斷教去。楊嗣昌奏:道周所言原是護短,臣前番原是推賢,皇上保全道周,存此綱常,可以教天下萬世臣子。上曰:也不當為了這本人心護庇他所得。但未見明白,像道周這樣放肆的,所以特召來面諭,以正人心。了限中救姑著候處……于是召官僚錫黃景昉……等及召入,始論。上曰:今內寇外警,天災地震,皆朕不才不能感召,諸臣亦當為國之,不智不能輔助,諸臣豈知耶了。不久求能宣布德化,不武未能削平禍亂。凡此皆朕之罪,朕之尤……若東外縣治秋生之道,卻是要諸臣以洗真心之籌的主意,要與諸臣各洗滌肺腸,消除意見,共修職業,共享太平之福。閣臣以下皆叩首退。上還宮

六六

陳遵進之史表:所畜皆為不捕之貓,將士尤成反噬之犬

皇帝召見文官 七〇

田汝成 征南碑:播州叛交趾安南日不庭廿餘稔矣,至嘉靖……登庸徒跣疊進轅門,擁裸衣係頸,以降請轅門會議,以為自古降儀或牽羊以表順,或舁櫬以請誅,猶徹於斯乃見伏謁……登庸徒跣肉袒,白組繫頸,稽首稱曰:臣罪當誅……文人爭呼曰:父母且……如豺之音如獠之容

七一、碑式 退林小書 梧州懿誅政建民康碑 平蠻碑 平九絲山碑三碑 而前有大著 贊曾
府吳公平二廣序 賀兩廣總制劉公蕩平廣西八寨序 賀曾府張公平匪寇功序 張壺
寺諸門之戰四篇 蓋一人之作 皆入選 吾兩鈔手譔合為一類 ○一二九 蘄兩餘僞鄉試
廣州後 ~~陳默手選張通源選古文序 [illegible]~~ 選王敬夫全子請詩
序 選鄭退翁序 李子賀選王敬夫序 八二 選許生選上廣序 [illegible] 二○ 蘄州丁列 ~~[illegible]~~ 九

趙南星 廣四六論：余自萬曆乙亥結髮從諸士大夫以札往來者持情懷解事用四六者為酬程時座主為稍知以數者學問未嘗以為不學也遂據已罷歸乃居以四六來者余十餘年性疏不能為之也遂謝不答有為抗精殫思為之辭以為答又衰朽未必得藏一官學職之際政為應對之類[sic]至於廣為結作四六以濟其未能必不能羞於其不學之罪然此乃所以廣也……今天下之為文者鮮獨擇優雅式四款不敢略未竟作何狀謂宜為之戰力以窮鄭蔑雖乃有散文為四六者以大家而為擅場也夫文之於作巧趣細至余觀其今四六之、隨所至乎常所能武陋如其所用者為之至以為叛字騷手責宜用之而不能之乃用之筆作何以……必以字之為主精工之極所謂宜之極也……其作何其媚俗不能去……勤誦經傳者括物而文採……默論道以發嘆……余之厭四六從前宮主之手毀譽也但其謂欲令士大夫共廣之而不能家至戶曉即知之而未必皆能上疏而以其多四不足言也乃屬嘗從彭從卿兼仲子刻之以公座中諸君人各一卷騷其所至耶卞之禁之不能用而天下之四六廢矣 癸亥五月

八六

胡侍 碑志論：時夜送京[illegible]雕之散體並之製亦是詩話……隨體有精粗而無少鋪飾……散漫俚雜皆屢推前……而作者其悅色說其意心觀其此實作者試之也所謂[illegible]近代史編體碑志[illegible]之為史編所吹矣……要堅緻其錢留君子之辭乘田籌席鄭梅神道之碑亦甚畢書作假大播之遺……近金石之撰述實評表史院所傳得存碑志者摘擷瑞逐……琴誌剝蝕正出處形者盡其德不倫免國史無志業其外不遠樓根力其務在傳者被秾情於舐六飽曲筆

朱之張先生之衰、丁自中國諸將集羅先臣、榮祀亭、祝廣亭皆仍屬解說

× The world is a stage 參702

八八

黃鳳翔 錢文論、昔嘗讀魯褒錢神論及張說之錢神……然思錢勝帝[illegible]不稱文者，郁郁乎文哉，小大由之……乃錢圜子曰：吁！拘方居士曰……不揣愚陋，乃為先生詳言之。拘方居士曰……深心講論之理，甚遂得是物也……錢圜子曰……小子之所說，文之實者……而見之籍，讀之錄，讀[illegible]之。

祝允明 戲論：……以禮樂為戲……以刑罰為戲……以爵祿為戲……以征伐為戲……以學術為戲……以文章為戲……朋友婦為戲……以君臣為戲……以人性為戲……以天地為戲……甚矣，人之皆不如此……大略主於諧謔，以相為君以戲臣，臣以戲君，父戲子，子戲父，夫戲婦，婦戲夫，朋友[illegible]交遊之間，比戲天下日甚，思戲中之以至不用此戲，吾云莫不謂[illegible]今[illegible]至[illegible]

祝允明 燒書論：宋人祝子[illegible]曰：官書……祝子曰……安得[嬴]政更生，以從更秦……政不善，燒書不盡，得禍焚……而嬴氏博士之詞不與也……吾欲[illegible]力縛不能，思以嬴氏子之手而從之……請數十條，曰可燒也。嘗試疏之：所謂相地風水術者，所謂陰陽選擇者，所謂祝禾水石圖樹[illegible]，飲食諸譜錄器物不急之物者，所謂[illegible]言鬼怪人物以文為戲之說者，所謂古今人之詩話者，所謂杜甫詩評注者，所謂[illegible]人為文銘誌別號之類，室庵名匾記詠為冊者，所謂詩法文法評文論文識見卑下僻謬者，所謂[illegible]古今文字[illegible]耳目暗昧[illegible]者，所謂[illegible]文[illegible]者，所謂[illegible]不[illegible]者，所謂僧道神仙修[illegible]行者，所謂講理學之[illegible]者，所謂不通唐宋之[illegible]不通[illegible]者，所謂山[illegible]地志之[illegible]者，所謂相形祿命[illegible]課卜諸術之[illegible]者，所謂時人小說資[illegible]更為刪輯[illegible]成一編，以[illegible]一時[illegible]

然無所謂纂言之用，談無所謂雜志之總隨無所 [illegible] 所謂[illegible]之[illegible]無所謂[illegible]人意而逼實，有市之[illegible]，[illegible]人短而能出其才，人性無可說，子曰[illegible]之視子不應，又問子亦以解第之稱[illegible]居之業若[illegible]然何不反之，曰試[illegible]因家用人之路者新勤之理是其事也，況[illegible]之解辭之作，主義以應求，今[illegible]之論[illegible]抑亦能文也，不之悉，又曰……惜不得其于[illegible]手，胡不之觀，因化此其言[illegible]之[illegible]之有遊[illegible]之處中之張去謙論之處中無聊者黃帝內[illegible]之[illegible]之第[illegible]策[illegible]可[illegible]讖之文多可見其揣也，多由內[illegible]而由內[illegible]

倪元璐 學海·宋論：理學自濂洛諸於宋……頒布濂洛……宋人乃掩唐之舉用而已說，或藉援他人[illegible]學[illegible]……至謙[illegible]而方懌能之學[illegible]宋棄祖宗法，至於趨利，百年不悟不改，而國因以[illegible]祖宗[illegible]古今學者[illegible]經用[illegible]以[illegible]說而士不從也，嗚呼，試一閱兩漢魏晉六代隋唐[illegible]之學，[illegible]理[illegible]為何[illegible]宋人之[illegible]不[illegible]何[illegible]之[illegible]又[illegible]以為[illegible]之[illegible]

九十

彭輅 文論：[illegible]宋[illegible]果[illegible]……[illegible]以[illegible]而[illegible]之……韓柳氏[illegible]而[illegible]之[illegible]人之文[illegible]之文[illegible]……不[illegible]於[illegible]宋[illegible]宋人[illegible]長於[illegible]之[illegible]宋[illegible]曰歐陽大宋大[illegible]歐平而[illegible]之[illegible]而[illegible]

九六

張恒 文信論：司馬相如[illegible]以[illegible]子大[illegible]功[illegible]……[illegible]之[illegible]而[illegible]乎……其[illegible]一生之精力於[illegible]而又以[illegible]為[illegible]矣……[illegible]以[illegible]……[illegible]人之[illegible]

九七

周思兼 嗤道學：嗚呼，腐儒之誤人也。危者其知之者爲腐儒而不試其說，而腐儒之名卒以號於後世，而君子終以不試爲腐儒所笑，且亦大誤而已矣。宋之小人其不能以自達於上，故必以爲屬之之以以禁之之名……偽爲之論……謂先王孔仲尼不可語耿其輕之……亦知其非之孔仲尼也，而謬說而詆之；於是者尤甚以道學之之名爲誹道學之名出人君之可者而不察其實之不足以副也，於是厭而廢之……及其仕之而不能用之而不能過……於人君亦遂厭之而不觀，于是乎一家之言……卒附於天下之清議，以推其所短而四以不用其國……今之議大夫其道天下之名而懷其私君之世者，偽爲道學之說，以逃其之之道學而天下之詬于道學者遂以小人目之，而君人亦遂不省於清議……卿之好以鄙孔子棄而嘲之……卿之道乎，以自處其孰何如也。

陸容 活魚論：杭俗尚活魚，故市魚者必畜之水……不活者人所賤買之，魚死而杭人竟比但活魚爲佳嘗之……漁父面皆以腐不善者其不活者……及諸嘗活一魚甚佳閩之鄉人已能活之……以之新城之官……不能……而之之蓋活水之魚固多尾味其死活水者的游動故其道其肥而不損其味也。杭城四周皆堰，無活水養魚，魚賣尾味已自來矣。及漁人……網而置之水中呈體……困之困圄……於是血肉膏脂盡已敗壞……漁之……於市其名曰……魚不得活……魚之不活者……肥人……杭之魚皆其名于……之餘……全其味於一死之後，然則杭之人以活魚相尚者皆食其名而不知其味者也。

袁黃 情理論：理原未嘗違於情也……聖人之情治……上下之間相接以情，相語以情，而後使賢愚舍生民之情……

9/3/11　　* The world is a stage cf 八八

生人久已淪胥而不可問矣……古之齊人、且人者，以刑賞，以黃老之法，出以名教之禁錮，是猶以理行者也，而喜動善過者皆以情……一往而深，無根而固，如匹婦之經，斷雁之義，廉恥而悍衛，皆不得聽於典籍，繩於名教，以至禪讓者樂之，禹湯之放伐者怒之，此則贊筆劍者之冷淡而衛口喉以出者也。一時之流行者情，而後反之爲名教，奈何以忘情之聖人也

袁黃 形神論：記稱魂氣爲鬼，深信有於輪迴之說，不特釋氏然也。說者乃謂人之有神，如刀之有刃，未聞刀亡而刃存者也。形敝而神亡，亦是徇形而不知神者也。天下無刀外之刃，而有形外之神。儒家思極而歸神，仙家靜極而出神，何嘗繫形乎？神不囿于形，故不以形之生死爲起滅

一〇二

章懋 觀戰說：余生平好觀角戰，不論工拙，樂之終日不厭……蓋勝者叫而不笑，敗而不肯笑，如是乎，哭如是，氣而已。苦得一子，僥之若狂，及之於斜半張九曲之勢，得之於屏側……是皆見之於彼而悟之於此者也。予於觀戰得喜而已，遇順逆之境，處於前，不爲習休戚乎……

一〇五

王文祿 廣悲人咀箴：因子藝[黃]江陰人著悲人咀箴，恩惻悱之意，乃廣之曰……以言爲磨……以人爲咀，不幾於噬吳人之甚哉……凡天下人生于欲，莫不嚙在於利中，非同罔咀嚙而何……貪咀嚙……饞咀嚙……讒咀嚙……蠹咀嚙……奢咀嚙……暴咀嚙……醜咀嚙……爭咀嚙……總之爲帝聖舜禹之所甚免於人咀嚙

一〇九

顧大韶 尋臆使者說：烏目先生好笑，每晨起，與賓客談，夜分乃寐……然

8128 何焯 雜解九條之二：余一日侍王大[illegible]先生，談及孔子誅少正卯，子曰：[illegible]也。如孔子[illegible]曰：[illegible]何謂也？[illegible]以[illegible]周法也。[illegible]曰：[illegible]不[illegible]律[illegible]在孔子之誅少正卯，周法也。[illegible]大明律[illegible]

恆道墨子乃鑿[illegible]市以道之不同日趨改鑿，以為物道之無窮，說[illegible]然[illegible]也[illegible]中，以[illegible]上[illegible]小[illegible]攫取[illegible]子……曰……我[illegible]所遺[illegible]……[illegible]圖……俯瞰[illegible]仰觸[illegible]人之中[illegible]三[illegible]夫[illegible]上為下[illegible]西為東[illegible]而[illegible]而[illegible]是物之[illegible]……[illegible]識[illegible]……皆是物之[illegible]睛[illegible]目[illegible]……[illegible]……[illegible]天地[illegible]之[illegible]……[illegible]之[illegible]人之[illegible]目而不[illegible]物之[illegible]……[illegible]子以[illegible]曰[illegible]云云云[illegible]以[illegible]物[illegible]之目

一一二

何焯 楊墨辨[illegible]曰[illegible]曰[illegible]為天下之先，墨子[illegible]主於兼愛……楊子[illegible]不取為天下之先，故其學主於為我……[illegible]楊墨之[illegible]而[illegible]楊墨[illegible]是[illegible]為[illegible]為我之[illegible]兼愛[illegible]為[illegible]之[illegible]何[illegible]楊墨之[illegible]以[illegible]二子之[illegible]二子以[illegible]之[illegible]以[illegible]人[illegible]二子[illegible]

一一三

陸瑞家 孔子誅少正卯辨：[illegible]子嘗稱之……若家語之[illegible]以孔子[illegible]孔子對季康子曰：子為政焉用殺，[illegible]為政未滿旬日而即誅一大夫[illegible]王者作[illegible]比干之諫[illegible]誅之[illegible]之不[illegible]誅之乎？孔子[illegible]也……不教而殺謂之虐[illegible]為政乎……[illegible]十[illegible]而不[illegible]誅[illegible]而[illegible]誅[illegible]聖人為政[illegible]

孔門先也……無謂孔子七日而誅少正卯，乃張欲誅之一例耳也……[illegible]之[illegible]也[illegible]

其之可已。[illegible]為李氏來欲其門人[illegible]數攻之可已[illegible]人也[illegible]

於未嘗[illegible]

之[illegible]……大夫之說[illegible]

[illegible]……尤甚者[illegible]而不誅，[illegible]而不[illegible]……陳恒弒其君告

于[illegible]而請討，聖人固未嘗廢殺也，然一請於君，再請于相……少正卯[illegible]君之惡

不告而誅……而謂聖人為之乎……大抵[illegible]左傳國策諸書……[illegible]而不

之[illegible]……下誅卯之[illegible]……[illegible]於荀況也……[illegible]以為

不載於論語，不見於[illegible]以左氏[illegible]內外傳之[illegible]且[illegible]而[illegible]不言……況

[illegible]人之[illegible]……[illegible]周[illegible]孔子[illegible]而[illegible]不

不殺[illegible]……或謂權臣[illegible]以[illegible]少正卯[illegible]以[illegible]人[illegible]大……聖

人之[illegible]不[illegible]也……他說[illegible]……且[illegible]人百年[illegible]而[illegible]以[illegible]

[illegible]少正卯[illegible]於三年之[illegible]

人[illegible]聖人也又[illegible]於荀況也

一一七

何孟春 [illegible]於聖人……[illegible]

[illegible]……[illegible]

[illegible]……[illegible]孔子作春秋[illegible]不[illegible]……而

[illegible]……古人[illegible]

[illegible]自序[illegible]……[illegible]……[illegible]……[illegible]

[illegible]不知[illegible]

[illegible]不[illegible]於誅……[illegible]

吾謂曰：白者色也，馬者形也。求馬於廄中，黃黑馬皆可致；求白馬於廄中，黃黑馬不可致，故曰白馬非馬也。則

顧大韶 白馬非馬辯："或曰：吾子生說之，若能釋白馬非馬之辯乎？曰：然……非白雜之曰：彼言求馬廄中，白黑馬皆可以致；求黃馬於廄中，白黑馬不可以致，是黃馬亦非馬也。以此論推之，彼必曰：是則凡馬皆非馬也。凡馬皆是馬，白馬不可以獨非馬；凡馬皆非馬，又奚以獨非白馬也……所以然者，以其所謂白亦不得其名，馬亦不得其形，是白不得爲馬，馬亦不得謂之馬也；馬不得謂之馬，則人亦不得謂之人……類推之，不必且盡然，一切皆無所辯……若然，則曰白馬非黃馬，是足矣，然又何必然而哉也。故曰：惟不得其說，故爲一折之辯而豈有是也"

鍾惺 李長吉詩辯："杜牧敘長吉詩曰：賀且死，嘗授我所著歌詩凡二百三十三首。今二百三十三首具在，是長吉詩皆在是矣。然吾以爲此賀所不能存者也。而李藩乃從賀外兄搜其逸者……其投溷中不亦幸乎。爲手定少陵云：文章千古事，得失寸心知……必能別擇其所不能不存者，其甚者謂長吉之福人哉也。然則投賀詩於溷者，與賀之授杜者，其爲庸人之識與同……若長吉者所不能存，猶滓之所不能留，而以歸諸自存之者也"

一二二

何喬遠 番薯頌："度閩海而南，有呂宋國……閩人多賈呂宋焉。其國有朱薯，被野連山而是，不待種植，夷人率取食之……可生食，亦可熟食，可釀，亦可生食，亦可釀爲酒……夷人……惜而不與中國人。中國人截取其蔓尺許，挾小盒中以來，於是入吾閩十餘年矣。其蔓雖萎，剪插種之，下地數日即榮……其初入吾閩時，值吾閩飢，得是而人足一歲。其種也不與五穀爭地……即大旱不糞治，亦不失徑寸圍。泉人鬻之，斤不直一錢，二斤而可飽矣……何子聞號在山房，於是乃諭地而種之……能令人仁者也……能令人儉者也……能平等者也……能及遠也……語後滿益……"

一二三

十 汪道昆 162 之 [illegible] 文 (3.140 [illegible] 文) 254 [illegible] 自序 [illegible] 269 [illegible]
[illegible] 震川一篇也 (3.142 震川項脊軒志) 245 震川 [illegible] 序
[illegible] 293 震川 [illegible] 第二 320 震川 [illegible] 一篇 293 震
[illegible] 第二篇 325 [illegible] 335 [illegible] 第二篇

趙東山 象山先生墓 儒者曰吾之學以禪衛之 曰象山學問 [illegible] 以後
[illegible] 人 [illegible]

顧璘 國寶新編 傳贊 李夢陽：嘗謂人言古詩不讀 [illegible] 曰 [illegible] 代以還
[illegible] 之讀 [illegible] 唐宋 [illegible] …… [illegible]
[illegible] 文

王世貞 震川先生像贊：千載有公，繼韓歐陽，余豈異趨，久而自傷。

一二四

鍾惺 隱秀軒銘 [illegible] 吾友 [illegible] 仲之 [illegible] 也 [illegible] …… [illegible]
[illegible] 詞 [illegible] 精神 [illegible]
出人外 [illegible] ……
[illegible] 神 [illegible]
[illegible] 而 [illegible] 中 [illegible]
[illegible] …… [illegible] ……
…… [illegible] 人 [illegible] 而為 [illegible] 而為 [illegible] …… [illegible]
[illegible] ~~[illegible] 之中也~~ [illegible] 之中也
[illegible] 而 [illegible]

一二六

徐渭 六戒：一戒作詩文 [illegible] 作 [illegible]
一 [illegible] 也 …… 一戒作書 [illegible]
[illegible] 天下 [illegible]
而已 …… 一戒批古書 …… [illegible] …… 一戒作傳註 [illegible]
[illegible] …… 一戒批傳註 [illegible] 上 [illegible] …… 一

戒批詩文。汝前批時文詩文之病，過形於生面目耶

一三二

沈懋孝 述大洲趙師口義。戊辰仲冬雨雪夜，趙先生坐瀛洲亭上，召沈懋孝侍，問曰：大易稱窮理盡性以至於命，生平未及前先生默許可，曰云何，余對曰……元晦先生註疏未如是。不肖受先生之教，先生曰：此說見也。子思子云至誠之能盡性，程伯淳曰：性即理耳。吾嘗言此外謂無性，性之外謂無理。……說之而三年，先不然之。先生默坐良久，余再拜請曰：先生之教何如？于是四顧屋宇，欲言曰：汝謂窮理者，非多識多見乎？今人古而晚學之謂也。窮之云者，窮也，如窮鑛者然，一挖窮之，以其深也。窮理者，民之受中以生，其性無所用，後人只向於合並處之謂，若之云窮，是如求藁金鑛，用其若以此之謂。至其性者，民不加不損之謂，乃推之先天，此明白自然，只此是理，擴充地位，為命即生，日有至之日新，至於蓋之致而至於命，乃此之云到彼岸，正何其之謂也。余拜受教。

一三三

焦竑 讀莊子七則。史遷言莊子詆訾孔子，世儒率隨聲和之，獨蘇子瞻謂其實予而文不予，尊孔子者莫如莊子。……予謂此說甚當。世儒之所執者孔子之迹也，其糟粕也，而莊子之所論者其精也。……釋氏之論酬恩者，必訶佛罵祖，以訶佛罵祖為酬恩，以皈依贊歎者為倍德，又孰知夫訶與罵者為皈依贊歎之至也。二 嚴君平作老子指歸，其論引莊子者多矣，曰……又曰……又曰……又曰……又曰……又曰……以上諸語皆今莊子所不載，按漢藝文志莊子五十二篇，郭象去其巧雜，定為三十三篇，則今之所存特十之四耳，然則古書之為所引，皆是逸篇可知也。

鄒大韶 讀莊。大小二字是此篇之逍遙游，所以明逍遙者是大，所以為小之至於無已，其切出於以大之逍遙爲逍遙之極至。……野馬者，馬之逍遙者也。野馬奔於荒塘郊

……迷陽無害吾行[illegible]而為迷誤不周至明也，卻不亏也，是不生也[illegible]不害生者也……不外窮不窮[illegible]今人[illegible]剃面[illegible]貴人之脚[illegible]若已為人[illegible]不得[illegible]貴全[illegible]以固不及[illegible]十四字

為一句讀，即周禮所謂賈人掌其市之貨賄[illegible]也，屢空也[illegible]價也[illegible]而斷及于屋也，說喻也[illegible]設市[illegible]價賤[illegible]以至于屋[illegible]肥豬[illegible]豬價賤[illegible]而不及[illegible]價未賤也[illegible]屋為黑而不可謂屋之[illegible]而不可謂[illegible]也[illegible]知屋之為[illegible]而[illegible]不知[illegible]不及也

孫德謙］[illegible]先生集[illegible]第一[illegible]不容口[illegible]先生[illegible]第一而于[illegible]不容口……[illegible]先生[illegible]今人[illegible]中[illegible]五句[illegible]神[illegible]不易及……[illegible]地望江左[illegible]大家……若于[illegible]不足論也

沈楙惪？］[illegible]文學[illegible]而[illegible]相、一下[illegible]不如此神[illegible]不[illegible]相以[illegible]相引[illegible]一篇之[illegible]用[illegible]不[illegible]而[illegible]合而[illegible]太史公[illegible]用一句[illegible]下[illegible]于[illegible]以[illegible]而[illegible]而曲[illegible]用之[illegible]不[illegible]不[illegible]下

一三四

劉基? 默鬼云 畢萃先生之序稿也……設之徒之僕僕然況……以上皆出下之不世河之不[illegible]……而之人而設如巴籠僕……曰余點鬼也生於昧濃之野而長於靜尼之口……此之集成[illegible] 噫吾為[illegible]……帝命君曰[illegible]鬼出依物人是依

一三八

徐芳 金陵問答 金陵張建威告余[illegible]生曰江南要害安在曰守險久安在曰要害[illegible]之[illegible]長江[illegible]要[illegible]言之[illegible]曰[illegible]江[illegible]而[illegible]之也[illegible]力不[illegible]用投之以[illegible]而[illegible]及[illegible]每[illegible]手[illegible]強弱[旦強]其[illegible]也[illegible]也[illegible]而[illegible]盡文[illegible]若[illegible]為[illegible]議國而[illegible]周[illegible]也一[illegible]不[illegible]其敵之[illegible]強[illegible]以江南[illegible]以[illegible]是[illegible]也[illegible]是[illegible]强[illegible]而[illegible]曰[illegible]曰何以[illegible]曰[illegible]之[illegible]不[illegible]不[illegible]君相之[illegible]以[illegible]此也

一三九之 傳

唐甫 毀書樓磨文 樓之不毀於[illegible]之[illegible]不[illegible]而李陵獨[illegible]磨 李陵之或清思於李陵自己磨來因不一姓官不一人而未[illegible]毀之[illegible]凡士於[illegible]陵[illegible]思[illegible]陵之或不清思[illegible]數而不[illegible]數[illegible]力不[illegible]任于李陵[illegible]亦不清思[illegible]數而不能毀[illegible]不[illegible]私[illegible]……中[illegible]以一[illegible]獨[illegible]或之[illegible]力[illegible]以[illegible]之[illegible]之以[illegible]私不[illegible]于[illegible]不[illegible]於[illegible]

吳非 吳[illegible]文 [illegible]子[illegible]析[illegible]收[illegible]之[illegible]乃[illegible]之[illegible]閏月乃[illegible]又[illegible]閏月乃枝[illegible][illegible][漿]……[illegible]不[illegible]於[illegible]吳[illegible]曰[illegible]也[illegible]之[illegible]陶[illegible][illegible][illegible]是[illegible]之人[illegible]門[illegible]日[illegible]是[illegible]也……[illegible]宜[illegible]

久不療之是忽忘矣……曰吾不負子子負之吾[illegible]其安也仕不擇祿所謂小學[illegible]……原序之六[illegible]依肩監之隱[illegible]之一也元乃網天絕望危樸[illegible]木段[illegible]污者之二也[illegible]門[illegible]臨除[illegible]師子法[illegible]以及[illegible]污者是三也且言西子[illegible]年[illegible]運[illegible]升[illegible]肥[illegible]陰[illegible]展退[illegible]及[illegible]遊[illegible]……[illegible]以[illegible]

一四〇

凌翰 盟耳文 蓋如之野長山之隱君翁[illegible]而與人心耳一聲也……讀[illegible]之下[illegible]以盟[illegible]而畏之曰耳某之[illegible]而[illegible]是某水某之[illegible]

譚元春 [illegible]石往穴同文 崇禎五年十月……[illegible]所謂[illegible]一石[illegible]五尺[illegible]一[illegible]……其中[illegible]且[illegible]周[illegible]一面[illegible]色[illegible]一碧[illegible]因思[illegible]之[illegible]……[illegible]千[illegible]……[illegible]以是月[illegible]日[illegible]周[illegible]西[illegible]香[illegible]去[illegible]之[illegible]曰丈[illegible]我[illegible]石[illegible]不知[illegible]我[illegible]丈[illegible]……丈[illegible]門[illegible]我[illegible]遷徙……丈生[illegible]中[illegible]之丈[illegible]

沈士柱 祭阮大司馬文 丙戌長至之後二日[illegible]阮公之表[illegible]浙東[illegible]沈士柱[illegible]文以告[illegible]曰[illegible]已[illegible]以余觀之[illegible]知己[illegible]也[illegible]……曹操[illegible]不[illegible]之[illegible]大[illegible]……[illegible]不[illegible]之[illegible]……以余[illegible]……[illegible]百官[illegible]之[illegible]人余謂不[illegible]燭薰灼[illegible]不加益[illegible]不加損且公[illegible]鋮[illegible]之[illegible]

人皆翻江攪海之才，以下井落石之手，而往不過吏祿……余以為公之所以巧而多
拙也，劉皇帝與宦逆黨……絕不當得[illegible]之[illegible]者，以其除逆黨也……余謂不然，思宗
即[illegible]以權[illegible]，[illegible][illegible]公[illegible]，[illegible]與[illegible]相忘
久矣……以十七年[illegible]甲[illegible]之羽毛以甘心焉，為殺人之具在伊誰之[illegible]也。余
以知公之[illegible]，而[illegible]為[illegible]者，謂之不異恒人，指以[illegible]，[illegible]當其一時，諒其諸
情矣。[illegible]評者指周以人，來謂不然，弘[illegible]以[illegible]，而目為[illegible]
至[illegible]人曰：吾子[illegible]不可一日無官……及[illegible]許，以謀[illegible]，而[illegible]不學的
[illegible]，[illegible]公自好寬[illegible]，作[illegible]，此謂不然[illegible]……作家者[illegible]
之靈以[illegible]……公目不識丁，以得不[illegible]，胸中自有[illegible]也。
因其說，余以為公之膽大而才小也。公以[illegible]，用我當[illegible]公周仲馭段
[illegible]之獄……謂其誤公[illegible]社……余謂不然……周[illegible]以[illegible]天下先，[illegible]群小
不能一改，阮不數群小以殺之……以周[illegible]諸君子[illegible]雖[illegible]救，為公等
同竄天[illegible]公[illegible]，以示之……[illegible]為周謀不忠，為公謀不詳，而為諸君
子謀善也。余以為公之[illegible]陰而[illegible]公周[illegible]君如敝屣……謬矣……[illegible]公
馬同黨，余謂不然，公與馬[illegible]謀之[illegible]……[illegible]君[illegible]，然馬一念人[illegible]公出山……[illegible]
網中不覺……浙東一[illegible]，馬方欲與周合者，而不知[illegible]納款，公又與馬劾之矣
[illegible]公同愛[illegible]，一生[illegible]天[illegible]，[illegible]以死，其與馬同
[illegible]以死，並不[illegible]與馬同[illegible]名天[illegible]也。又傳公[illegible]山中，[illegible]一[illegible]
從者[illegible]至[illegible]上三日而後[illegible]，以余公之智能保其[illegible]於生前，而不能全[illegible]于
死後……余以[illegible]知公之[illegible]而神[illegible]之[illegible]人[illegible]公陰者
余為公平之；謗[illegible]，余為公[illegible]之；謗[illegible]，余為公[illegible]之；[illegible]公巧之，余為公拙之。[illegible]
端人[illegible]公[illegible]，而余[illegible]……余以[illegible]一日[illegible]

者點[illegible]舍其本而詞費字之謀評點批抹不知其說何居乎然嘗為其友人曰君在於庚午鄉試同座位觀其衡文人其以鄉舉[illegible]君[illegible]評閱為書而後讀及之[illegible]……或又曰君謂向為口同籍何鄉之士[illegible]推之……[illegible]以試為鄉人何鄉之絕不與道其又強以勸人謹遵之不居位……然其謂[illegible]教余亦未從教于此而以解批點以籍附古人[illegible]謂務[illegible]之其庭[illegible]其業之[illegible]之人[illegible]而中附之是[illegible]不[illegible]其也業之其是[illegible]內[illegible]哉[illegible]之[illegible]而[illegible]父母之[illegible]而[illegible]肝膽[illegible]肺腑使之[illegible]思道縮腑[二]不[illegible]也惟二[illegible]致之二[illegible]一[illegible]一[illegible]余也[illegible]古所[illegible]不[illegible]而加[illegible]不可謂不知[illegible]然[illegible]降[illegible]之[illegible]同人[illegible]相戒為余[illegible]之余[illegible]諸人曰[illegible]於人也……自[illegible]向以[illegible]全力[illegible]自[illegible]自[illegible]不[illegible]能[illegible]致[illegible]內[illegible]人於[illegible]……今夫人[illegible]之[illegible]之[illegible]若莫[illegible]而[illegible]籍附於知己之[illegible]而[illegible]一[illegible]

—四一

艾南英 募修文昌閣疏：將之[illegible]於神而以其羣天下經義之士三策而取其什佰之一以貢於禮部，又取天下之士擇其什之一而為三百人，宜其為帝君所注者必材且賢，所不注者必庸且不肖，然帝君之神獨不當與柳世隆[illegible]釋氏所稱[illegible]其之神以為是人之具[二]而不必於帝君與柳帝君之[illegible]其青紫枯菀之所係[illegible]之或[illegible]帝君之[illegible]而[illegible]人[illegible]以[illegible]

曾異撰 羅山法海寺勸化普度疏：嘗天之下[illegible]一[illegible]以來[illegible]

……但於金君錯眼准的行旅之資糧，百年來羅貫[illegible]口之先是出於家說分野語自歌之說耶……又八家之中星[illegible]層宮神通[illegible]翻覆上七十二代傀儡傳看銀鼓數家雄論入範中

一〇二

楊維禎 啞娼志：錢塘娼家女也，生啞，[illegible]……長採終不言……父母……因呼為啞姐且啞曰……嫁以盲者使之乃啞[illegible]……俄素之……及[illegible]黃黑……中道悲歸……教以琵琶箜篌……及[illegible]之技靡不精審……然[illegible]未嘗與人言……信凡俄聽之……曰[illegible]以長者[illegible]人之聽……予聞其長者不聞之說……哭之[illegible]先生……歎爭為貴誌予為之，曰信歟，次曰傳訥傳君子……嗚呼，士以言之故辱逐身而說以言之文辱為於[illegible]，啞娼許

金[illegible] 翰墨林七更。謝君廷循圖書之後

孫七政 九攻。昔東方朔之[illegible]許君家……其被謀詞……予以九攻以九辯且九日作之……或乃不根經籍……是謂[illegible]語……或乃[illegible]數陳子[illegible]情性絕無意調[illegible]一則往往雅打以[illegible]不知[illegible]比[illegible]膏肓廣漠之疾而剜肅之[illegible]也……是謂形語，[illegible]語尤甚……是謂偽語……是謂雜語……曰偽曰雜……為疾最深……厥有晦語……比[illegible]……何謂鄙語……是為神[illegible]……攻[illegible]之方……又有……或在而為釋，或散而為野，或以之而實巧，或以殘而實佚，或通俗而入於詭，或[illegible]而陷於穿……如獨之柱[illegible]也，說哉[illegible]而[illegible]之[illegible]……是謂縱語……又君好名而驚俗者……千年萬世之未於傳[illegible]……是謂驚語……又有八[illegible]……是謂業語

徐渭 讀[illegible]周[illegible]記戲為判、不好試官亂、[illegible]刺[illegible]、狂[illegible]法[illegible]曲[illegible]東華未[illegible]兒生、出去是[illegible]、難也要明眼雙[illegible]子[illegible]、[illegible]門兩大[illegible]且還復又[illegible]一馬[illegible]。[illegible]如丹砂[illegible]、宜用[illegible]服[illegible]且教人[illegible]山[illegible]嶺巖[illegible]西[illegible]兩、細看得[illegible]物、[illegible]之[illegible]肉毋乃大[illegible]、奏向[illegible]琴、[illegible]錢別調

[illegible]京明 [illegible]仙、或云[illegible]為[illegible]部[illegible]不[illegible]云[illegible]為[illegible]不[illegible]君臣上[illegible]人[illegible]為之[illegible]不[illegible]良[illegible]且為之[illegible]中之[illegible]賢中之[illegible]二君子小人、[illegible]為[illegible]一人[illegible]為君子[illegible]一[illegible]為君子[illegible]天下[illegible]不有之[illegible]大[illegible]也[illegible]也……又[illegible]而[illegible]之[illegible]溫[illegible]劉[illegible]楊[illegible]王而[illegible]也……[illegible]不[illegible]中[illegible]不[illegible]

一四五

[illegible]名 五死篇、人有五死[illegible]之死[illegible]之死[illegible]之死乃為天下第一等好死[illegible]而死[illegible]不屈而死[illegible]而死[illegible]不[illegible]之[illegible][22][illegible]不屈而死[illegible]人之[illegible]……又[illegible]忠[illegible]而死[illegible]之[illegible]是[illegible]不知[illegible]君[illegible]不[illegible]又[illegible]而死[illegible]之[illegible]大[illegible]是[illegible]不知[illegible]曰不[illegible]……[illegible]為[illegible]死[illegible]之[illegible]之[illegible]天下[illegible]是[illegible]之[illegible]死[illegible]……[illegible]不[illegible]……[illegible]不[illegible]之[illegible]而死也[illegible]下[illegible]……而[illegible]耶……[illegible]又不[illegible]而死[illegible]不可[illegible]而死又[illegible]子之[illegible]死[illegible]小[illegible]大[illegible]不[illegible]……[illegible]

〉本卷與下卷皆方氏書也

已又何死也大賢貴我者為之哀惜不求之以英雄薦子者何以之患明其為之理乃死焉以死於不知已者以之患也

潘景升 之戲趙贊光京兆院人夢自笑兄而合根之慧然何不通長安貴人以談笑罷日暮投湘陳時十一而智醒時年十九一何弱也九何絶也彈弦奏曲其聲甚悲此而陳之一也聞之聖僧醒而視之忽若游戲場而自無弄言也忽若閒大荒而牛羊嘶鳴也忽若臨東鄰而聽鳴犬吠雞也嗚呼噪聒囂爭鬧輪蹄來擊鼓聲者馳鶩擾亂上若震一方而此亦座上也詩舉之也蓋自因子投此手者皆以去觀乎

一〇九

方孝孺 之趙彬中先生*

一五一

陳夏 若程伯大夫文 古之論文必先澤其而後之緻甚誰擇人之作家也蓋棟梁欂櫨椳楣之任雖不能以大材盡也而至以大人之居必謀居宰之廣狹之異庶人之室多有居周密深而不相侔也故記也而今序者亦以為式之室而同於謀居宰之廣則亦可各鑄劍而削於刀且謂不可斷其而亦於無不能以為適且擁其練子之於文也惟陳之之務去今陳全未能練子亦宜如利器其乃若古者學字而歐集賢次宮不求乎天費者風氣作則短福也[illegible]趙子論錦繡綺繡紋服之美者也然人于而富之猶而級之以為服者錦繡之不若今先生乃從集精華以為作為將無亦實於作者之見矣各其家人為根其神之蓄也日積攻錯而判之冬而治其貨鏡財貝以為治計是一日徹其被之所謂鋪紐綜次也……先生教之日為學毛嫱西施之美者不能不借文於黛之飾以掩其陋且楊木可治而雕畫之士之牆可治而朽蘇

柯遷 之禁果課出 教以行文而工于字者以之以為志於道思之又於是為[illegible]……

*此三書皆論詩者，當編入子目第十四以後論詩類。至一五一至一五五以後，皆標明論文之書，至一四二至一四四仍標[illegible]學而方孝孺[illegible]解縉、吳郡王鏊論文，以[illegible]仁[illegible]論詩論文同編一卷，亦殊闌也

也。文安為雜言無序之詞就學記……以文為字為句[illegible]意惡不害其進[illegible]集各一子[illegible]以為古君子之所為記……又古載道之道……謂古君子之所為不為……學文者不僅為之工，古之學者亦不僅為之工於文，可以其致其力而益進……或又曰今且文不工而不傳，不為古之工，而可傳乎？曰今之學者今之工，不可以體古之工，而今之學且文[illegible]之無文，千萬世有萬人傳之，此可見其意也。字雖[illegible]一變其體已不傳，又甚焉者是也。今之誦蘭亭之文，想此是誰蘭亭之書，其曾是何人[illegible]不但模寫成古今人為謄錄而已……[illegible]也

何景明 與李空同論詩書 **李夢陽** 駁何氏論文書、再與何氏書*

一五三

唐順之 答茅鹿門書：其一人心地超然……但直據胸臆，信手寫出……雖或疏鹵，然絕無煙火酸餡習氣，便是宇宙間一樣絕好文字；其一人猶然塵中人也，雖專學為文章，其於所謂繩墨布置則盡是矣，然翻來覆去，不過是這幾句婆子舌頭語……文雖工而不免為下格……然非真有一段千古不可磨滅之見，而影響剿說，蓋頭竊尾，如貧人借富人之衣，莊農作大賈之飾，極力裝做，醜態盡露

唐順之 又與洪芳洲：近來覺得詩文一事，只是直寫胸臆，如諺語所謂開口見喉嚨者，使後人讀之，如真見其面目……此為上乘文字。揚子雲閃縮譎詭，欲說不說，不說又說，此最下者……眉山公極見是，不知韓子前輩何所寫。近來作家如吹畫壺，糊糊塗塗，不知何調；又如村屠割肉，一片皮毛，斬截不斷

唐順之 答蔡可泉：半生搬弄筆墨，只是架句造語說話，不知當人說了果是何說也……兄試觀世間[illegible]牌[illegible]不是

*列朝詩集小傳丙集羅玘節即本此

近時人文集多謂前朝順治之後閩粵之人生平語之不忍

一五四

黃南雷 答陳葵獻書：「文之所以奇於古人也亦難矣……弘治間有羅玘者，其為文也奇崛，而不為險怪之辭，居金陵時，每有所造，必棲踞於喬樹之巔，霞思天想，以構其文。或時閉坐一室，客於隙中窺之，見其容色枯槁，如死人狀。以其如此，故出其艱苦之功，以伊之所學為銘，未嘗少之，曰吾為此銘，瞑然如死，其人亦不知傳其業，大抵皆於枯寂死去之所得也……其不可讀句而倫者，是乃好奇之害也」

黃南雷 答李杲堂書：「銘法既亡，猶幸一二大人先生以一掌堙江河之下，至於細民販豎之輩，不論其有無，其死也不得銘，其銘也不稱其實……不過以為金帛之酬，而稱道官爵德性，乃古人之所以重其事而不已。是何異於辭達者之四之人，而亦時俗相沿，乃至於此也。……當其子孫之請，不能不予之名，而死而其事不可沒，作者豈嘗顧以為恥也，豈不為此文以論於其墓之誄、人子所欲表章以銘於先人……而實錄要予之古人之所稱者，或可謂之而告之也，然後為子孫」

一五五

王世懋 遺泊見天乘

一五六

吾謹 與李空同論文書：「道理是一，而形體不同也。所同者文之要，文雖殊，致謹於其不異也，故可以為法之道……今枝論其形之同，而不察其本之異，是猶論天地萬物之理同，而不論其形氣之異也……夫精神有同，而不同固不可謂之人。而欲使一人為之，是欲使造物之功巧同業哉？惡乎同於左氏之書，同於古經，殆亦人欲之不同乎？而欲

*禎非禎典爲戩為兩人 [illegible] 中語及爲戩尤可證
說疑出淮南子詮言訓

之道在於殺毀之間而中之困於計也其中分殺道用且未為善化劑得至殺而遠至
中國并至殺而貨之法矣

徐禎卿 *因學詩彌精論文書[illegible]於漢魏曰詩必三百十九建安[illegible]
文必先秦兩漢而北郡讀書者則以漢魏以上…子惟毋作近時人語…漢曰
丸也凡我生於田畯紅女漁樵牧子請其之口在吐詩也賈實緣年云家
蒙置居在傳述其當之多兩見傳并勞於風波險阻之外勞苦安居行在度嬴
息策信財眄然之近嘯家人謹視而善[?]之影手安以相與當天下之達文
也何者詩不必叶韻文不必厚辭卷至性情肝腸之要而直也僕敢作近時人
耶不作近時人語而三代兩漢為…自少陵以後其詩甚自為繁而後其文至
入大明三紀以來有李獻吉者一振之而其附之而何子亦張其力不敢也按名益李
家不得也為殺偏師也薛鄭其師黃樹在道靡之能至禎之在也其東阿黃劉
王穉卿王元寧至徐傑等亦從工其律大抵宗杜又寧之不苟為格用以至學云
差作之象而對照推比外…又多院以廣其之歎而子稱來之詩來之文何也其
於是大駭曰子之言何等語也子前所言大抵之說也子後所言爲君之壽也子為正文
民矣所指者是乎且李杜韓柳而後其撰述積案充棟在何物也近時之能詩
文者在皆君此耕牧漁樵紅女下也子之言何等語也僕曰不也若亦知人工巧
不敵化工乎壁之苔斑之石之痕而露何漏跡勁者松柏樸樕者樗
櫟李花銀者蘭蕙自然之談風格以遠非彼李獻吉是也至山炎野雲其於
耕牧漁樵負販商巷婦孺之談與其如貴賢之徵出之瞻然之突應若夫勞
瑣繪繡成就為壯子為苟繁固不若真若之出化工也今之詩若文是也故曰
直西施之面貌而不可從韻其貴之目大而不可畏者不若其貌之能耗其情嫩媚夫
之似乃文是耶漢于三代兩漢且不得為而況近來時流之詩若文乎古人先

規子一五三

8叶276 徐應譽 刻

古人今人可為今人之人不可為古人為古人……即詩不必於此此亦詩文文不朽之文不朽之文

義亦未化工夫要是當然以雅也

徐禎卿 文、昌穀談藝錄并序 性情談藝[illegible]并時危之為自事……其之

章不失大道而不偏獨無流假借之要……[illegible]一起要得其[illegible]

然而舊詩故天人可言後先造語律述乃[illegible]數如乃如所為之然而[illegible]之用也

不如是……以[illegible]於講論中之大力應不[illegible]詩中與之談達過默書乃默

書大力不信仲默大旨大力要到[illegible]

[illegible] 再為仲默論二書 元[illegible]默書亦為默書[illegible]如于鱗亦無人[illegible]出默

書此書[illegible]及[illegible]能[illegible]以為默書其大而未化……若于鱗[illegible]大不

然……[illegible]為默書而不[illegible]也

[illegible] 答[illegible]仲默論文 [illegible]不一[illegible]然亦[illegible]十七諸不一

[illegible]然亦[illegible]十二[illegible]不[illegible]以也

一五七

袁宗道 答陶石簣 三四年前太函新刻至燕肆幾成滯貨弟嘗檢一部付賈人

換書賈人笑曰不願領去奈無買主何可見模擬文字正如書畫贋本決難行世

正不如拙樸之文[illegible]弟所撰大篇不合時調[illegible]不[illegible]不入他人市[illegible]

[illegible]亦不是[illegible]下一[illegible]人[illegible]晚年[illegible]不為[illegible]

是[illegible]前[illegible]守[illegible]乃知[illegible]晚年[illegible]

為然亦終不[illegible]也……[illegible]

[illegible]

[illegible]一二[illegible]不知是[illegible]

陳繼儒 答[illegible]之太史 [illegible]眼中[illegible]膽鏡[illegible]中[illegible]

只錄史中子論文書，幾盈兩卷，而不錄夏彝仲陳人中諸後生論文，亦[illegible]徽蔡氏論文宗旨

不如少一事爲一事，一字不如少一字可

何喬遠 與周顧六年丈書：「古人固不過於今之人，今人亦不遜于古者……以今北狄南倭西洋之面目，漢隸崇尚文字亦數千載，至刻畫異體，此不如古者篆籀之遺，至今尚以是傳之。西洋人不能爲中國篆籀之書，[illegible]西洋八分爲楷書草書之中國之人固以爲英武之言，甚遠之。惟中國之人乃能變西洋八分爲楷書草書，夷狄之人則不能。」此見夷狄之變而中國之人之化也。

一五八

艾南英 答夏彝仲論文書：「因而及于隆慶補綴，雜采掇西左，剽右竊，取史漢字句割裂而強飾之，如今之注書者，此何異于童子修辭之習……以此古文辭何以同于道，篆而何以能爲繁，而殺之……亦猶人所謂辭章之雅矣……吾嘗取其稿觀，摘其字而數其點畫，皆誤。史中所用官名、所用地名，所叙所紀者何從不遜，一段生小子不以讀書，不以作文，但架上只有史漢四部，稍有通處而改之，刻其剽竊，便可成名，既蒙[illegible]之者，不讀書、濃墨渲濡，自以爲[illegible]之虞矣。……元美、於鱗而自信其文精進，而見今人中此言者不過隨之，而其罪亦不止此二人者已也。」

艾南英 再答夏彝仲論文書：「陳子序札云人中[illegible]之法，以[illegible]之[illegible]，其[illegible]子見今人中[illegible]……但今人中[illegible]之語之語，其可[illegible]同學者之議者，所謂道……今所授吾當拈其誰人中[illegible]自[illegible]已矣。人中乃欲以一部昭明文選、一部鳳洲諸集，而不以爲然，曆而指此之事皆短長，又欲以其[illegible]字人之[illegible]，大[illegible]不[illegible]見可謂[illegible]表之矣，是不當責之，而僅欲以弟[illegible]人中[illegible]之也，又[illegible]人中[illegible]之事[illegible]要在[illegible]之罪亦不[illegible]矣。」至[illegible]六七十字，[illegible]學惡[illegible]

释惠洪翻袭之文法依附缘字之可耻何异如此惟至[illegible]周介生之器道
亦少

一五九

艾南英〈与温伯芳论大家书〉：承询大家、名家之辨，云人之言名家也……
如贾生任能，大人亦不惟其[illegible]第人文，又或为[illegible]家，又或为[illegible]之人
又或[illegible]方李[illegible]之人，不可作[illegible]记[illegible]神之人。若[illegible]不[illegible]所谓大家也
……古文中惟欧公之为之。欧公有史记文，有韩文，有柳文，又有六经、诸葛文而今
自[有]宋时[illegible]时之文如[illegible]如王如李，经史论[illegible]于政集[illegible]之
以为大家，惟史记有[illegible]大家……时文惟守溪先生[illegible]，次则震川
荆川

艾南英〈再与周介生论文书〉：海内今日学者大士大夫[illegible]不[illegible]古[illegible]朴
[illegible]经书[illegible]何在而[illegible]一二[illegible]云此[illegible]之[illegible]
模糊[illegible]以[illegible]为[illegible]以[illegible]为[illegible]
二[illegible]而[illegible]西[illegible]古[illegible]之美，使人见大士大夫
为[illegible]于[illegible]人[illegible]不[illegible]而[illegible]
巧[illegible]之文[illegible]欧大家所[illegible]不[illegible]而力[illegible]之[illegible]
[illegible]文[illegible]乃[illegible]之以为[illegible]……[illegible]
今[illegible]之[illegible]祖之[illegible]而传之[illegible]传一[illegible]日传十[illegible]
祖矣[illegible]祖之[illegible]非[illegible]祖而以[illegible]祖[illegible]之[illegible]……[illegible]一史迁之[illegible]而
[illegible]史迁之神者[illegible]欧公……[illegible]历代论文[illegible]二[illegible]又
[illegible]文[illegible]文[illegible]文[illegible]文[illegible]以为[illegible]人以古人不[illegible]之[illegible]
[illegible]……[illegible]

竟不[illegible]論者……[illegible]曰[illegible]從此出[illegible]家云[illegible]之人之[illegible]也[illegible]爲人作誌銘[illegible]嘉靖[illegible]萬曆[illegible]大[illegible]二部[illegible]於大明[illegible]也[illegible]官[illegible]不[illegible]二代官名一部[illegible]竟不[illegible]比之筆也……[illegible]以爲誇友人京山李本寧爲人作詩序[illegible]人[illegible]公[illegible]艾人[illegible]……[illegible]太玄[illegible]而[illegible]故[illegible]人[illegible]……以文[illegible]不[illegible]而[illegible]中[illegible]一部五種出而後天下知古文矣

艾南英 四[illegible]周介生論文書：此時倡經[illegible]以[illegible]……[illegible]古人而[illegible]古[illegible]而[illegible]自命爲古乎……[illegible]師古人也[illegible]古人[illegible]此古人[illegible]師[illegible]古人也古人之文何以異此……[illegible]以爲[illegible]……[illegible]……[illegible]……此[illegible]自文太[illegible]不[illegible]而[illegible]……[illegible]而時[illegible]以[illegible]……[illegible]水[illegible]而[illegible]之而時復不[illegible]……[illegible]作一[illegible]文[illegible]人[illegible]友陳[illegible]……[illegible]……自今[illegible]之[illegible]……[illegible]何[illegible]人[illegible]作此鬼怪[illegible]

艾南英答陳人中論文書：「足下云云，謂為犢子者，乃媸說云云：『尚論如是，則此文乃昭明選體中之卑卑者矣。』云云，乃斥之師法之正者，於腐之含羨，以為唐宋之故。張口罵歐、曾，罵宋景濂，罵震川、荊川。不知學之及其未發之下者，亦謂罵之不難，然不傷韓之下之詩。而又喜云云，之謂學者不之陸離，皆不必不必也。先云云，以為其宋能至文，乃書指斥歐、曾諸公。而至罵受，皆師李、何、王、李之處二人乎？何云云：『以為甚大而何師其卑也。』譬之從山寡隴而登山絕島也，告之從此于諸大海，隨波而泝，借舟楫而往之。夫韓、歐者，吾人之文所以由之而登於秦漢諸作者也。不僅方以為秦漢之韓而學韓、歐，而足下乃以剽秦漢之句字者當之，是不亦左乎？罵贅為史遷為其形似。歐陽公碑誌之文及五代史論贊，于太史公蓋得其筆意於長短肥瘠之外者也。不僅方以法太嚴於宋人，而足下謂其無法。夫乃王、李之所以後之漢以前之文似乎無法也，竊而剽之，決裂以為體，但所以為開闔首尾，經緯錯綜之法，而剽為一種臃腫窘澀浮蕩之文，乃若無法之法也，而云云以為是法耶？足下必以好秦漢而以爲文之法者，必稱遵諸曰經時代最古，上者文簡難讀者次之，其次則又次之，謂經者漢儒所言文最條達，在六經末。足下讀書豈不聞易經自伏羲畫卦，未有文字；彖文辭出文王周公所作，故謂周易。易出自文辭時，次序次第乃歸周，乃在中葉之前。何況漢儒稱傳之孔子、孟子，謂條達者孟子之說，足下所不屑，至于孔子，足下宜稽之，以其以條達為論語者。一旦論語諸書，曰易經之下繫辭傳皆出孔子，豈謂其條達不以文周象爻，足下亦當謂孔子繫辭不入易經之論。然足下當知其國風以下，是近時人所以不必近古也。足下又云：『唐後於漢，故唐文不及漢；宋後於唐，故宋文不及唐。』如此，然則明便當不及宋，又何以為陳人中，又何以為人中哉？然所謂王、李

女壯悔堂集居然與明文測 ~~[illegible]~~ 之 又406 侯[illegible]貴生[甫宗]傳 419 李姬傳 又補遺之2 仿侯方域 樓山堂遺文序 271 侯文[illegible] 304 [illegible] 3[illegible]

聊齋之詩調頗如唐宋說者人未及也…… 且北地商南諸公學杜未出不能及此 形方國史[illegible]字[illegible]分門分成篇

傅占衡 記陳崇霸之事云：新城[？]二三十年故老傳人口實以一其已如夢中郎[illegible]而交歡大俠[illegible]故[illegible]不乏

侯方域 [illegible]

一六〇

[illegible] [illegible]二種[illegible]不相[illegible][illegible]……[illegible]……[illegible]

一六一

[illegible] [illegible][立方？][illegible]……[illegible]……[illegible]……[illegible]

燿若傷五色，日月光被，紀青紀黃紀紅紀白，而五之[illegible]一色不在五色中……若光五之味，無有五味之[illegible]，猶水之無味而以味調和，惟鹽也生而[illegible]味。此食文章之極淡者[illegible]也

朱安瀾 今將四闕詩話抄，說中語云：宗室誠齋作詩精[illegible]，而不以[illegible]於世界之詩文不以[illegible]之作者，蓋以[illegible]稱之為[illegible]也……[illegible]觀近日[illegible]詩，若[illegible]過[illegible]稿，以不[illegible]蓮華[illegible]而中[illegible]精，又不如[illegible]稿[illegible]於[illegible]之[illegible]，以詩[illegible]人情……紅樓[illegible]之長篇[illegible]之[illegible]月[illegible]而[illegible]……此其他[illegible]作之[illegible]

何白 今至[illegible]，[illegible]林大[illegible]之[illegible]知[illegible]……[illegible]神[illegible]以[illegible]作[illegible]此為上[illegible]設[illegible]說[illegible]之[illegible]於[illegible]破[illegible]破[illegible]何[illegible]破不已[illegible]破[illegible]相[illegible]已[illegible]之[illegible][[illegible]]為[illegible]不[illegible]以[illegible]不[illegible]以[illegible]不[illegible]打[illegible]

一六二

鍾惺 再報蔡敬夫：詩歸一書，自是文人[illegible]以[illegible]之[illegible]精神[illegible]古人[illegible]古人[illegible]以為[illegible]古人之精神[illegible]古人[illegible]而[illegible]時[illegible]古[illegible]法[illegible]……是以不[illegible]古人精神[illegible]詩歸[illegible]此[illegible]一片[illegible]時[illegible]……本[illegible]之[illegible]時[illegible]……[illegible]一字不[illegible]而[illegible]之[illegible]大[illegible]之[illegible]調[illegible]之[illegible]八首[illegible]作[illegible]一[illegible]之[illegible]是以[illegible]之[illegible]

宋詩？

鍾惺 今且稱某兄來，以宋元舊詩讀之，退思甚至不堪再讀，從此得益良多，甚讀人不已。年來又及中華所出之同調，徒自取狼狽而已。因稍出先移至者而重印幻出中晚宋元舊籍，移集然不可多得。今日要學江西一派詩，讀書像中晚像宋元像，陳後山、簡齋、呂居仁諸子學者江西之學為者，諸君子何必學者江西之為弊，蓋只甚於學為者諸君子也。眼見今日牛鬼蛇神打油釘鉸迨蕩無界，何須曰……大凡詩文因襲只因襲之為弊，綰拉只綰拉之為弊，古之其趣理今之偏廢今之指當則皆之同調……老儀部所以橫逸進之某緣有時應識往往通融時復日新，其用意深不以思為一江進之如出於學者不如是人學當然之音，而在今日其治中已漸為輪迴之所不以變然之音，且不由以為人為人生一時復一時，不可作數年觀將

何佳然 若宮洪文，稱言詩之作不必綺情無二字，至今風土之實有代變遷之情，蓋此古人所不及，唐而今人唐之，則今日自宜作今之所唐，而後今人之語用今人之字，既不強強古人之所未唐者，強用之合哉？又何必強選今日所以用者以授古人今日也可以表古人之所未表，又安得不用古人之所未用如此？但較古人所用之字所用之轉換，讀得便來大率當之，又高風說古人亦自用不用之，彼此古之奇返至歸何嘗依樣葫蘆

尹民燮 寄友人。孤憤發章之情，侵子離別，已不住溢而來，驚回西來，為……定改計至和平，過度哀感之情，合遂古詩君子之遺，事者若蕪，同杞梁之妻泉，免不搵衝為痛，召成悲哀動地，雖陵陷城隅，今亦如子自訴，至哭讓當序口吻，以今十七世紀較至咽咽因鳴之聲且不可以此較當日之鄰人，而說動撼天地耳

陳夢 今寄自山，歷數古名人詩，大約八句，結二西湖，些句不穩者，惟至鍾越，故不老之者亦亡也

*此卷講學門戶當另作分札

一六三

王守仁 *之《王文成全書》

一六四

趙貞吉 之《求放心齋》學出日用尋常處，剝之又剝，洗之又洗，大圓鏡智中卷舒自在不見有出入往來之相，便是極樂之境……又以圓覺隨順覺性為宗而一貫其說，謂之圓覺經隨順覺性之謂也……隨順覺性之句見於三藏者一，函蓋乾坤句，圓融無礙之謂也；其二截斷眾流句，獨一無侶之謂也；其三隨波逐浪，即隨順覺性之謂也。三句一義也，一義三分也。只就圓融無礙言，一體無二；就獨一無侶言，一用無二；就隨順覺性言，即體即用，即體之用一時具……故師釋之地不卻便是修之實也。逸典見於集中因此也。[illegible]……謂體其不了之人，又云若覺了時其了即不了之人，[illegible]……[illegible]

趙貞吉 與趙浚谷中丞書：僕之為禪，自弱冠以來矣，敢欺人哉。公試觀僕之行事立身，於名教有悖謬者乎，則禪之不足以害人明矣，僕蓋以身證之……至若過之君子[illegible]……[illegible]一分見一分，不可也。

趙貞吉 後廬山續學王敬所書云：[illegible]宋儒之大弊，惟是嚴也[illegible]陋之物不通其說，因謂學不通則其陋……[illegible]……如此者豈為不陋……[illegible]……[illegible]講學訓錄[illegible]

一七九

馮琦 [illegible]……[illegible]

82頁 第6冊 同卷 [illegible] 陽明 [illegible] 卷二四九冊 [illegible] 謝在杭 [illegible] 序
六84頁文（卷250文 [illegible] 序）卷二五二 [illegible] 二六 [illegible] 文 [illegible]
3268冊 [illegible]

[illegible] 以 [illegible] 之 [illegible] 二國之 [illegible] 八九 [illegible] 以 [illegible] 不 [illegible]

一八五

宗臣 [illegible] 一文 [illegible] 以 [illegible] 日 [illegible] 人 [illegible] 日本 [illegible] 之 [illegible]

一八六

徐[illegible] [illegible] 白 [illegible] 詩以徐少年 [illegible] 人 [illegible] 不 [illegible] 人 [illegible] 中 [illegible] 三日不飲 [illegible] 人 [illegible] 一詩以徐少年 [illegible]

一九〇

[illegible]士和 [illegible] 人 [illegible] 於一日之 [illegible] 一 [illegible] 之而不可 [illegible] 也

二〇〇

王廷陳 寄舒子 [illegible]

二〇三

商輅 謝李郡伯遣三元坊 [illegible] 啟

二〇四

*長述等云　**此朝鮮人文

***了凡文集不經見，此題采文不同

『全文備此數語，則是采乎，此朝鮮錄出者文甚多，如跋四書問，僅七十一字

盧柟 辭完書* 上趙蔚峰吏部書 上李東岡提學書 再上李東岡書 與陳一泉外翰書 與耿忠進士書 上冕菴陵書

二〇五

金繼輝** 上宗伯書。朝鮮國差來陪臣刑曹判書金繼輝等叩首謹上書于大宗伯相公閣下茲者寡君遣敝人等來以修年例常事而本國所有己不得已之懇干

二〇七

薛蕙*** 上陳五岳先生 與王西泉書

二〇八

袁黃 答嚴天池問調息書 調息之法是靜坐最要……一念不染便是一念聖人，一日不染便是一日聖人

二一〇

蘇伯衡 古詩選唐序 吾鄉誠楊伯謙選唐詩為唐音錄，傳蜀郡虞文靖公序之……曰吾于伯謙之錄所以不能無惑者……其以唐一代之詩，晚不及中，中之不及盛，伯謙以盛唐中唐晚唐別之，吾恐不可以此定之，而盛時之詩不謂之正音而謂之始音，衰世之詩不謂之變音而謂之正音，又以盛唐中唐晚唐並謂之遺響，是以體裁論而不以世變論也，[illegible]大小雅十三國風之所以為正為變者哉

二一一

楊士奇 書蘇老泉文後 右老泉文三十餘篇，余同閱讀，令人向慕之者也。世之論文章者曰一代不數人，一人不數篇，觀於此可知其說信矣

二一二

桑悅 唐詩分類精選後序 傑出者四家，曰陳子昂氏，曰李太白氏，曰杜少陵氏，曰韓

曷[illegible]氏以是為詩點綴[illegible]此其所以[illegible]古人用之

李蓘 選唐詩品彙序：唐人好吟咏，傳其三百餘家，皆在集中，晚之詩……損仲公嘗所選偏於[illegible]之一端，唐人詩枝葉不止此……曷若永嘉高唐詩品彙……要是亦仲弘之見耳。[illegible]詩[illegible]集[illegible]學者[illegible]研[illegible]詩相協，不過得唐人之一支耳，若查唐書所載三百家全集觀之

二一三

蔣冕 書元張伯成杜詩演義後：謂杜律虞注乃張伯成所作，豈文靖所注哉

二二一

薛蕙 老子集解序：始余早歲嘗嗜神仙長生之術，凡神仙家之說莫不讀也，晚讀老子而好之……乃悟向之所嗜者第方士之小術，而非性命之學也，故知老子之道，性命之學，其天性而非方術之說也……彼老生以為修身養生者……傳曰[illegible]聖人之道不明於世[illegible]學者非[illegible]而求之，比老子於異端，何不可乎？漢史[illegible]老子之所謂[illegible]人之比耶？已矣

薛蕙 坐忘論序：余受戒於[illegible]文[illegible]儒家謂余曰：昔朱子之為新論以坐馳……[illegible]之心乃思也[illegible]說未曰……[illegible]於[illegible]斷[illegible]大矣[illegible]而為坐忘也……人生而靜[illegible]儒家之謂[illegible]儒[illegible]以治心[illegible]也[illegible]而[illegible]以安心[illegible]也，固[illegible]而不該，[illegible]用[illegible]二家之用[illegible]也

高廷賢 求正集略序：[illegible]人[illegible]之[illegible]之細耳……[illegible]謨[illegible]之詞[illegible]以[illegible]作[illegible]而已……[illegible]不[illegible]遇不[illegible]作[illegible]之[illegible]草木之[illegible]以[illegible]山林

之士然後能……先謙助之思而深通其所經史然所說實其論之證明

二二二

王[illegible]鳳 書德藩文集後宋儒辭說 按先後而言之……文者道之可見者也而言語者尤文之可見者也……若以文為學之一事皆是凡門之徒法的標幟學為文用而不知儒者之實固未嘗不言於文而謂學為文者固不得謂學之名也……吾民生於諸儒之後學術為大儒而不能自拔於文用蹈溺之中反而從而……之……其誤於學也若昭明[illegible]錄為博學之士而文選文粹出於文家之手固不足據也

郭英[illegible] 四庫彙詩題序云文字則為國家一代興衰之繫然其由而論關雎葛覃諸什出後妃朴素而宮妃之作何彼襛矣諸什典雅和平出于王姬也卷耳草蟲諸什詳婉懇切出于中人也大東黍離諸什怨憤悱惻出于賤也

錢永治 校刊[illegible]序文攜[illegible]重於隋[illegible]國[illegible]之人皆男子也不[illegible]衣緋[illegible]之[illegible]於宮帝不[illegible]服人皆男子也不[illegible]大[illegible]不可以[illegible]行人皆[illegible]之[illegible]其[illegible]塞道而[illegible]尾[illegible]環[illegible]席[illegible]信[illegible]王公[illegible]婦人[illegible]藏之西人皆[illegible]之[illegible]羅[illegible]行[illegible]而[illegible]經[illegible]入山宿寺[illegible]新[illegible]之[illegible]不可校[illegible]証[illegible]為[illegible]小人為[illegible]雪[illegible]訓[illegible]知其乎

二二四

沈[illegible] [illegible]人[illegible]為功之[illegible]比[illegible]一字不可[illegible]以[illegible]自[illegible]……不思[illegible]之二三子[illegible]四[illegible]終日[illegible]而不可[illegible]相[illegible]如[illegible]學人[illegible]

8明之全唐詩也 又在唐音統籤之外

一册 黃梨洲明文授讀

二二五

黃維楨 唐詩紀序8:謂黃清父紀初唐詩四十卷,皆得之攟摭而翻以臆足,吳中子益為六十卷,皆又以為未盡一代之業,乃徵為述作,吳琯、馮惟訥之詩紀,紀全唐詩之業,首以帝王后妃藩邸,次以帝王,若詩缺撰者五十人,皆奇仙釋神鬼之類為外,凡二百人,皆奇卷之,且有朱孟評詳,各有校讎,釋疑發明史之疑,補闕遺文之遺,皆所不~~攟~~攟摭,合之得千百卷,垂十年而告成,遂至雜集……后唐而詩最盛,如宋人之手中晚之作,後唐而詩當盛,明皆加於唐之上,然論詩之於不專不以唐而學詩之大道

二二七

趙南星 陸果齋集序:陸人者以其~~纖~~鐵膝之手~~昭~~昭曠之識經述之哉……但徐學純熟,之徐棄之歸細而教之使象,於是以不能入三昧而皆枯了,益比醉鄉,然內斗謂之內人者也,內人者,為談者也,是論陸人也,於是人於溫飽

二二九

鄭以偉 數七說:順陽應子數古人詩例,循上古以賞之……謂不知昭穆於主韓,亦亦五子為其稽並而不數,樂為之并其端而後首,以周文公之學,則謂不言於者不足也

鄭以偉 泰西水法敘:比泰西水法,照見生成利民之意,以行其本也

何喬遠 蹬莊寡說序:古人精通內典,從以通解文章,皆如王摩詰、白樂天、蘇子瞻諸公……余嘗作佛詩,以學究而見佛處,之獨去詩其在拒之,世佛居,又以教,古之人博覽參究,互以之往,皆以達其學究而見佛處,……

＊不知選自何書

是彼喜君高舉不以指名為究而誅於歡樂臭味之名而讓之謂將不生之[illegible]亦[illegible]誅於人之人道之方[illegible][illegible]思果愛之一切與俗貴賢皇從其所好者也此亦是之儒往往以古人闢佛之文字之闢佛家一類不能指其[illegible]所以定求之[illegible]往往不能一步入宗而徒斷以為[illegible]又不以其[illegible]用於[illegible]所限也

二三一

蕭時華 詩經偶箋自引：讀詩經者讀經而苦於說經者之迂而遠其詩之面目隱其義之所在而隱[illegible]嘆之而[illegible]其反之而反以為溫柔敦厚之詩為詩之教一類也[illegible]太傅嘗問諸從毛詩何句最佳答曰以楊柳依依為最[illegible]為其語[illegible]命[illegible]猶[illegible]告之[illegible]長夜亦[illegible]詩不能[illegible]國風之雜[illegible]且[illegible]雅頌更在國風之中[illegible]入便入終是[illegible]之[illegible]亦之[illegible]此亦致一類也[illegible]之[illegible]以[illegible]之逆志[illegible]千載之上千載之下何從逆之大旨同[illegible]以古人[illegible]強[illegible]之[illegible]作詩者之志乎[illegible]讀詩者之[illegible]而勸天下之不可[illegible]而[illegible]之[illegible]唯物之[illegible]為[illegible]

二三二

闕名 ＊畸人傳序：嗚呼謂天之君子乃人之小人天之小人乃人之君子[illegible]畸人也

闕名 [illegible]雜傳序：君不能[illegible]引[illegible]而[illegible]之[illegible]解[illegible]不理[illegible]操而斷之理[illegible]此[illegible]之一喻也[illegible]大[illegible]之[illegible]技[illegible]不可[illegible]而節[illegible]而[illegible]刃[illegible]是[illegible]目[illegible]不[illegible]人[illegible]不[illegible]大[illegible]風[illegible]天下[illegible]天下之[illegible]此又一喻也

闕名 [illegible]祥志序。[illegible]文志序。外教傳序：仙佛[illegible]名是序也[illegible]何物[illegible]為[illegible][illegible]……[illegible]舜而仙佛[illegible]是[illegible]仙佛[illegible]。[illegible]士傳序：[illegible]而已矣……[illegible]

序 因[illegible]士名也，而道[illegible]其至實也。且[illegible]使付文士士名也，[illegible]古今敵
因[illegible]其至實也。[illegible]子歸至名士〔sic〕也，而[illegible]衆〔sic〕閱
門[illegible]各任其至實也。……名位士士知名也○[illegible]序

二三五

蔡羽 野古集序：[illegible]相識者，[illegible]曰野，而自方其[illegible]，[illegible]歎曰：古學生
[illegible]野間所[illegible]而已。……[illegible]不[illegible]時[illegible]不[illegible]……或指以
野罵之，或[illegible]以[illegible]自之。……[illegible]野者誠[illegible]……而自我[illegible]……
[illegible]二字以名其稿……以[illegible]其野而[illegible]古已。

二三六

桑悅 [illegible]集序：[illegible]以[illegible]代[illegible]宋[illegible]
文[illegible]之[illegible]不過[illegible]人
相[illegible]一[illegible]相[illegible]代之[illegible]宋[illegible]
[illegible]不[illegible]
[illegible]不[illegible]人之

桑悅 重刊[illegible]序

蔡羽 [illegible]序：[illegible]宋三百
年詩[illegible]之[illegible]也

二三七

趙貞吉 重刻陽明先生文粹序：[illegible]之[illegible]先生之[illegible]而[illegible]之中[illegible]王
先生之[illegible]先生之[illegible]
[illegible]天下[illegible]人[illegible]
[illegible]人之[illegible]也……

〔此句〕
是擾半人之書之所以為而道之帶也，亦不足辭矣。[illegible]于京華而安御之宗者策使之也。亦再沿溯于廣陵而洄溪之宗者，桃世[illegible]亦之諸說于名之西崦，[illegible]于是分之宗者。見[illegible]其[illegible]，擬家以并牟釋之，並[illegible]于家後者，擬岸以并舟釋之，並[illegible]于桃[illegible]者，而宗於半人之門者，並[illegible]名之者，[illegible]其[illegible]知半人者以[illegible]為[illegible]不[illegible]人宗也，以[illegible]人為岸也，不[illegible]人[illegible]宗也。如使閩浙二大儒[illegible]而[illegible]以[illegible]其[illegible]之[illegible]而不[illegible]至末之[illegible]也

于慎行 宗伯馮(琢菴)先生文集序：近代論文者，謂取材擬議，以成其變化，豈知存乎擬議之際，始能成其變化也。若何而為之化，而始以擬議為之的。譬諸何為酒醴，資於麴蘖而麴蘖非酒也；陶[illegible]於埴石而埴石非器也。若如以酒醴為麴蘖，而以麴蘖為酒醴；以[illegible]為埴石，而以埴石為[illegible]，尚足以為文乎？其論甚[illegible]之云云。[illegible]以為何若說及趙宋諸賢，誰不相服何云[illegible]氏

王錫爵 弇州續稿序、袁文榮公文集序、鄭山人[illegible]漫序

二三八

葉向高 黃離草序：文之七子，始弇州[illegible]十情之宗，[illegible]之[illegible]於[illegible]而[illegible]人[illegible]不[illegible]是不足[illegible]以[illegible]弇州[illegible]以[illegible]之[illegible]為[illegible]之[illegible]弇州[illegible]弇州而[illegible]不[illegible]也[illegible]不[illegible]而[illegible]弇州[illegible]也

張時徹 書南[illegible]摘稿小叙、[illegible]中[illegible]之[illegible]相[illegible]目[illegible]交[illegible]人

宗前七子 ~~序未者~~ 則262 李夢陽駁何氏論詩書、詩集自序

二四八 **蘇濬** 何致鄒詩 四六非古也自六經始也古之文固四六 [illegible] 而方今…斯之四六 世以為宋為之

[illegible]…[illegible]…[illegible]法[illegible]武闕之[illegible]…[illegible]而[illegible]之[illegible] 已入而不入竟[illegible]以[illegible]

二〇〇

薛應旂 宋元文鑑序引 [illegible]文數事[illegible]濂溪宋公實[illegible]宗而[illegible] 以[illegible]…[illegible]二百[illegible]年…唯[illegible]以王公[illegible]切[illegible]宋之[illegible] 如二公[illegible]自[illegible]相[illegible]…[illegible]不[illegible] [illegible]而[illegible]之[illegible]文[illegible] 由[illegible]而不[illegible]…[illegible]…不[illegible]宋[illegible]二公 [illegible]文之[illegible]而[illegible]之[illegible]而[illegible]我[illegible]文[illegible]之[illegible]而[illegible] [illegible]

二四二

王世貞 書陳白沙集後 陳公甫先生詩不入法文不入體又不入題而其妙處 有超出于法與體與題之外者予少年學詩與故[illegible]不甚相契晚節頗自會心[illegible] 遂之[illegible]而[illegible]以[illegible]不[illegible]而[illegible]以[illegible]不[illegible]以[illegible]不可會 心處而[illegible]之[illegible]之[illegible]以[illegible]之[illegible]而[illegible] 內[illegible]而[illegible]…[illegible]…以[illegible]不[illegible]之以 [illegible]陶先生

王世貞 宋詩相集序 **李攀龍** 王氏存笥稿跋[8]

二四九

劉鳳 讀李于鱗集 其文[illegible]不出左傳國策太史班固[illegible] [illegible]之不[illegible]一[illegible]而[illegible]不[illegible]一[illegible]可[illegible]故[illegible] 便[illegible]自己出何不可[illegible]劉[illegible]以[illegible]一[illegible] 構或[illegible]以入于史[illegible]以附[illegible]以[illegible]

嘗非古策天之學，不以為雜學而未可為家也。其文各以引繩墨，隱短長，救補左語，
即國策及太史公，不為自為學，[illegible]美如者高骨法校正而精彩神色皆不可同也……
詔子盡達而不作，斯為詩者，則輦運轉旋，皆為混為一曹集，至其所自為古文，實然日先
諸君詳

二三〇

文翔鳳 《倪部張先生文集序》：明興百六十年而大道陷，迺始於[illegible]李獻吉氏……自漢以
失之矣。蓋亦嘗觀漢唐代之古子虛賦，[illegible]長一方……章亥定修東郡氏造詩下第，東
及掉舉指手曰：君文子長奏西而造於羅可泰兮守西漢。又曰：吾文之至，非不如君，應
其之文君不如我。謹繕擬謝，本辟之書，達于公。公曰：若安以此唐之為西漢之書
城諸王。又曰：若安得西漢之將上將軍[illegible]，又曰：若亦能之，尤唐者可奈何。[illegible]
二李之座……迺往返為點之所戰爭……欲擬二李門庭而割其血……至謂[illegible]
衣為詩，擬李杜東南諸卷，至於小乘之業，西北人亦自操戈矣。

二三二

趙南星 《周元公文集序》：宋儒諸儒之學，要其為學，[illegible]而習守之，未能以四書士不通
即強盡其所受道，君子之學固能為民父計，而書生從之所論者此用之術，然要之
學，固哉經從，由此時[illegible]俠，刺客之論者出，而當世之君之養士也，禮數不能正，亦
不從之，特以其教為儒。以為天下之人儒者何能為哉？是故世[illegible]而為之乃其言之
之士皆愛經者無[illegible]，而所之以勢力[illegible]，故周之先生而獨[illegible]出，今[illegible]諸儒首韓
為命運利者，[illegible]而不辨而已。明[illegible]政道者，[illegible]其聖賢者，而不能以言而已。故宋
以其為儒者言之人，而後者以[illegible]為儒者言之人。其言之人，[illegible]于四書曰以
[illegible]，其且不能為聖亦不能為賢……千百年而[illegible]之意，及宋之序以[illegible]
切當其政者，愛生之論，未嘗不留之第一也。

趙南星 《張四庚漫著序》：文方[illegible]之中，與而生其花也，[illegible]火之與[illegible]蔚若草木，若

生於百年之後……嘗[illegible]讀目彼太息蓋知思以為之而不能及之[illegible]人之深思也今君子

惟君子善用其思若思若不思大[illegible]而[illegible]思之自生……思之未嘗思也

二五三

陳燧 李翰林集[illegible]東坡[illegible]不讀太白[illegible]思以為李太白詩……以觀其詩[illegible]中多佳句如[illegible]山色……[illegible]太白不能[illegible]也[illegible]……東坡謂李太白集中笑矣乎悲來乎及贈懷素草書等詩斷為決非太白作……[illegible]太白[illegible]太白[illegible]太白[illegible]

徐應雷 讀弇州山人集 所謂山人者以其在山不朽[illegible]弇州山人是[illegible]一之[illegible]太白山人[illegible]山人[illegible]……其號為山人者曰李山人夢陽何山人[illegible]徐山人禎卿李山人攀龍[illegible]山人[illegible]王山人世貞[illegible]山人[illegible]王山人[illegible]山人[illegible]山人[illegible]山人[illegible]如是而已

二五四

張燮 ~~書[illegible]後~~ 李獻吉集後 [illegible]朝[illegible]以前[illegible]……[illegible]

二五五

曹學佺 卓珂月蕊淵蟾臺二集序 余與卓子珂月皆為[illegible]而不[illegible]……

至以之人未能措意於此之今也今日之圖像亦能措摸於之圖像也……見其飲食宴遊迎歸人生今日富貴利達之士大夫以是爲得意而不可不爲之樂者此其子孫援不肯聞而亦之笑者也然出於千古之英雄豪傑以修身齊家笑惑君而爲情所累者如何之辛情思嘗謂經筆端子今古人亦不相及者也

二六二

徐渭 葉子肅詩序：人有學爲鳥言者，其音則鳥也，而性則人也；鳥有學爲人言者，其音則人也，而性則鳥也……今之爲詩者，何以異於是？不出於己之所自得，而徒竊於人之所嘗言，曰某篇是某體，某篇則否；某句似某人，某句則否。此雖極工逼肖，而已不免於鳥之爲人言矣

徐渭 書草玄堂稿後：始女子之來嫁於婿家也，朱之粉之，倩之顰之，步不敢越裾，語不敢見齒，不如是，則以爲非女子之態也。迨數十年，長子孫而近嫗姥，於是黜朱粉，罷倩顰，横步之所加，莫非問耕織於奴婢，横口之所語，莫非呼雞豚於圈槽，甚至齲齒而笑，蓬首而搔，蓋回視向之所謂態者，真赧然以爲妝綴取憐、矯真飾僞之物，而婦以其所坐至嫁之態也，不亦可笑也哉。渭之學爲詩也，矜於昔而頽且放於今也，頻年以來，亦數數於是，其爲嫗也久矣

徐渭 肖甫詩序：古人之詩本乎情，非設以爲之者也，是以有詩而無詩人。迨於後世，則有詩人矣……然其於詩，類皆本無是情，而設情以爲之……是之謂有詩人而無詩

孫應鰲 陳王先生詩約序：嘗論詩於二先生（白沙、陽明）詩，說者謂爲理學……或曰二先生談學語，謂非詩又不韻，何也？應之曰：覺悟之道乃於吟詠性靈，時用人事物情以發之也。豈以詩談學，說學於詩者也……以學言詩，觀其詩

*又有黎楊郭詩序寫共七絕

陸全叙文瞻意見所撰談學詩語言以談詩為藝問謙論以歌律比八性動靜詞理達意累牘不厭以[illegible]足賞將詩之規矩方圓而[illegible]之三百篇以為然

二六三

汪悦中　沈東門詩序*

二六五

彭輅　項子瞻詩選序：近時能詩者尤推律古山林[illegible]高調色而茂金石聲大陸居[illegible]陸代而莫且接[illegible]事之動充全比南之單腕不能移家一說[illegible]

二六六

沈懋學　題王美叔于鱗詩卷云：三公、北地高少陵者也，沉鬱蒼茫以之至豐茂細密，輕重之度以小不及耳……歷下高青蓮者也，以五絕言七言絕……其次至為七言律絕之峻[illegible]也……二君為吾師北地，歐用其歷下[illegible]令名字……何詩[illegible]之至大父之書詩於北地也，至今[illegible]一[illegible]古人字柳也才唯古之詩余同[illegible]于東阿歷下里人稱李先生詩之詩從[illegible]時情之所謂出古人之[illegible]十步不[illegible]之[illegible]工合之[illegible]反……若因[illegible]同不同[illegible]以之古之人

二六九

徐文長詩選跋：余少年從[illegible]羅一甫同[illegible]錄[illegible]稱其鄉人徐文長才時已空大相網羅中兩人前君遂為比部郎兩[illegible]所辭之三君論之四人[illegible]二三[illegible]全集出[illegible]而中郎晚[illegible]之為[illegible]天下宗向中郎君[illegible]許大雅之士謂中郎[illegible]不可為訓……文長[illegible]不少而東[illegible]中仍[illegible]曰文長[illegible]以[illegible]論[illegible]以[illegible]文長[illegible]中郎為益友[illegible]

李文定先生第下不能而去，投中書謁文定，語云：三自反而以書又何以進於舊著文七錯，揭而以人之投統謁昭平盟華公集，不能增至太極神之也

二七〇

鍾惺 問山亭詩序：今稱詩不排擊李于鱗，則人爭異之，猶之嘉隆間不步趨于鱗者，人爭異之也。或以此爲詩之驗，請自袁石公始……夫于鱗前豈無爲于鱗者？則人皆步趨之于于鱗者，人之于鱗也，非于鱗自爲于鱗也……石公惡世之群爲于鱗者，使于鱗之精神光焰不復見于世，李氏功臣孰有如石公者？今稱詩者遍滿世界，化而爲石公矣，是豈石公意哉

鍾惺 潘稚恭詩序：譚友夏之言曰：今之序稚恭詩者，曰近時詩道之衰，靡靡焉代起，頓而曰近于竟陵一脈，情深宛至，力追正始。竟陵不知所指，或曰鍾子竟陵人也。予思爲此言者，蹤跡其指，而不得其說。相知中有推鍾伯敬，譚友夏者，予聞而自媿，是何異于物之自爲其名哉？夫竟陵者，地名也，應時以名，近之公安諸君子，離以不相倚而遂譏生者，以其名其地之名應之，公安之目，而諸君子受之不能辭也

鍾惺 徐元歎浪齋新舊詩序：惺論詩，人罪其苛于今亦苛于古，此物論也

袁宏道 謝于楚歷山草引：夫士窮而後工，曹氏父子以詩名，偏長而謝客出其間……詩能窮人，以其心發越深，而兩無窮，蹤一不合也，鬼窮病，少人自適，二不合也，窮者惡其屬，錯俗之故，散其者，患其屬官之苦，三不合也，是一于此，皆足以窮而況備之哉？云一日觀察三朝度警妻子之何，養而家貧之所然也

袁中道 蔡不瑕詩序：詩以三唐爲的，舍唐人而別學詩，皆外道也……然唐詩不數唐諸家，而數其唐一二家……外一界其不能收之宗，内其樣不能暢

才非"自"序語

之情迫，聲情[illegible]畫抑不得而僅之[illegible]敷衍，以為必不可喻其意，優柔搖蕩出之，[illegible]之[illegible]，其情若此，不屑言出所不收而又未免含蓄而[illegible]乎僅見也。夫情出所不當而亦不以害之情，若出所不收而亦有不必收之意，如此乃可以言詩。

二七五

[illegible] 說詩自序：「[illegible]說詩必自[illegible]，自[illegible]說之祖，而圖是牛鬼蛇神之[illegible]，不一[illegible]惡羅刹[illegible]鯨[illegible]攫[illegible]入[illegible]之其中，[illegible]大同之[illegible]是[illegible]傳[illegible]又[illegible]之口風[illegible]之說，去來萍梗，[illegible]誰主客，[illegible]何[illegible]于其交，木葉[illegible]而入[illegible]，而目如鳥[illegible]及[illegible]際帆舟布帆，[illegible]相繫，以[illegible]有相[illegible]，以之文[illegible]相[illegible]，以更生。」又[illegible]曰：「此詩[illegible]也未早，[illegible]木叔[illegible]君子[illegible]，[illegible]驗，自可以不[illegible]何必之南[illegible]，[illegible]君且也[illegible]文之後[illegible]命而見之。」[illegible]子[illegible]標[illegible]人[illegible]圖其[illegible]君子處木叔一肚子不合時宜，[illegible]於此，又一肚子不合時宜之語，禪[illegible]劇[illegible]化[illegible]泉之[illegible]蜂蝶於蓮[illegible]，哇華於[illegible]袖中，然亦不[illegible]也。又可[illegible]云[illegible]鮑[illegible]及其[illegible]以[illegible]餘[illegible]大[illegible]太白[illegible]三百庚申之[illegible]此[illegible]命之曰說[illegible]而以[illegible]破[illegible]也。

[illegible] 徐[illegible]詩序，[illegible]大[illegible]徐袁思[illegible]鍾譚是好，而[illegible]何李[illegible]於徐袁鍾譚之而[illegible]徐袁鍾譚又高，所以貴其何李也。要之徐袁出於鍾譚入[illegible]以[illegible]新以新[illegible]。

二七六

*参觀一五四葉有吾與陸文裕書論圭峰詩文眼[illegible] 按甲辭王逵序[illegible]一卷 摘出卷首冊頁子三一九又參觀圭峰學古劉先生書詩序等三篇子三二二圭峰養氣劍先生贈詩卷序

見外156條校之

徐世溥 溉園詩文序：又李杜詩爲宋以後所無然明詩其所以傳者又何異焉[illegible]圖說史之學以過爲知識乃史通之書晚遷國何學耶

二七九

近濬 贈段可久序：人之於今古百里侯也於武昌文字之學於吏君臣之學於學校君師弟子之道學士之節仕於百里之地者爲中產之民以君之父之師之也可以見其志矣世之仕者往往重內而輕外一[illegible]目[illegible][illegible]而[illegible]……[illegible]之[illegible]故[illegible]大[illegible]我[illegible]在[illegible]首[illegible]不[illegible]以[illegible]之[illegible]可知[illegible]十里外[illegible]中[illegible]不[illegible]三[illegible]也[illegible]以[illegible]大[illegible]以[illegible]大才[illegible]以[illegible]於時……[illegible]以[illegible]之[illegible]於[illegible]上下之際[illegible]不[illegible]之際[illegible]之[illegible]目[illegible]也大[illegible]

二九〇

羅玘 送虞部王君詩序：虞部郎中王君以[illegible]請于上[illegible]仲子[illegible]余曰子[illegible]父[illegible]有常[illegible]常視無[illegible]無[illegible]可[illegible]之人曰子送[illegible]君[illegible]也……[illegible]郎[illegible]私心[illegible]之[illegible]若[illegible]上下[illegible]以[illegible]君[illegible]曰[illegible]也[illegible]君[illegible]曰[illegible]君之[illegible]也[illegible]東西[illegible]之[illegible]也[illegible]也[illegible]也[illegible]之[illegible]也[illegible]也[illegible]之[illegible]也[illegible]之[illegible]十二三[illegible]而[illegible]以[illegible]於[illegible]以[illegible]以[illegible]以[illegible]以[illegible]曰[illegible]也[illegible]以[illegible]

*以此書擬律詩作法已不脱八股機調

而傳以船乃囂折跋來而蹴關存於端垣嗡呻以遠[illegible]實爾閣園法焉存也自以為未存者也自以為未存者安知其未存也不自以為未存者自以為未存者安知其未存也不自以為存者是二者日猶環於胸中出於歇日息六眼又日眼思之我再指耳[illegible]字於書君之獨存也

二九四

徐渭 送沈君叔成序 拔劍以伏劍出望垣拾遺史治蛇以神……使為我序時未到余于理兄呆抱桔就事其彌争殘塞蝶風雲之變宮商繁繞多破碎成文【？】忽遺漢大叫曰叔借手抽書指佛手何為

二九五

李于鱗 送王元美序 以今觀於文章四家作者彙萬物之變接于耳聞於眼李獻吉紫元人如說古修辭寧失諸理今之文章如晉江毗陵二三君子豈不家傳户誦而持論太過動傷氣格憚於修辭理勝相掩……彼豈學士乃唯宋有是者……此何異唐之頌詞暫取悦一夫而相與指摘陳之靡之……數見而已是為難知頗有孰為勤古眾者乃能不為厭古眾者乎*

三〇二

鄧[illegible] 書趙德白入燕卷後 寧為[illegible]宮為後一也……而為古文詞不後常有出驚諺……書法以乃之帶出未有而遊輕擾……[illegible]出向余夢白服中小說係震旦[illegible]訶[illegible]文字者何王[illegible]是[illegible]余公[illegible]子[illegible]當年入後矣[illegible]……又……云白夢白之[illegible]乃是為[illegible]的某子【？】中之[illegible]亦是為[illegible]

三〇三

張[illegible] 書年園八詠後 古之述作之家[illegible]同[illegible]非[illegible]為[illegible]

字粒帶葉被棄的用處……余的法作[illegible]大黑你僞極雕磨字岂若发然後貴黍藏臉去樸斷調而鼻斷竟若探囊僞此爲意無言之境然後改易窮究然是大總……見予同寓東窗寫徐……至于倒從役官借羽長福萄自載一枝自再一儀其中含虛蕊之蜂艸……若木兩拱異同蜂笠……寄山園是比公一生愛用以爲之也寄園八記亦比公愛用的字之證……然嘗構小院而價仍已更新十餘官僅同車門之後律官不覺耶

倪元璐 叙諾菴集新詩鈔。此爲自書重訂集鈔。濡稿於作也。去此已二十五年門人備系不覺失笑。諾菴所詮即是此可奪於諺謔之。諾菴謂以佛以史長中于人怨醴忽醉盡除其諧而後爲[illegible]之也。彼何新語者之甚矣予計窮于是笑撤爲嘆之續爲贊。此諾菴所謂禪之脫而修來聯然諾菴限惟諾讀聞將空頌花諺之韻而所以僞擒家遊用搊筆高談。要是諾菴所爲莊諺者甚而在中于人不變其旋以適其得……[illegible]火上[illegible]如同四決德祖可叙諱屿宜况岩手免執之諾菴之謂樸矣。諾菴不惜莊而惜諺者何也

三〇四

鼻望 手[illegible]道人之門蕃生頌數。竊嘗試於六經之外文之談理而述其旨者不少。子言子而述其旨以四策設之作是孔道機二字之謂其旨也[illegible]長之

蒙望 爲人寫木癖之説。此文之是俗[illegible]者二字自在其一[illegible]海作[illegible]住是句中有眼。黄共商作食道用釋氏出家是可之假食是眼之舍口未[illegible]可其意然更字亦住平不住則讀者必識之曰改字矣。以長公推文之爲[illegible]何嘗作此是推敲説此即于讀古文詞者不第之然

董説 大司空南垣神樓序 神樓在司空南垣崩之右[illegible]縮之樓也[illegible]之妃之岂謂客多題且爲欲[illegible]得營一樓閉閣其中者久矣而力不能[illegible]揭[illegible]林[illegible]

此五字314 習嫺文序、307 送倪元璐黃石齋出都宜稿序等九篇

謂文[illegible]告之曰吾子張治之遊，卒此樓乃緣之貝公而以周命之神樓王

三百六

沈樾亭 秋樹集序：若在譚同人集上見一詩云：像生花挾混元手握如斗大，自云寄于風沙，炙[illegible]多鐵神神符侍[illegible]以示吾。叔中寶應[illegible]帖且三[illegible]發[illegible]則救馬夜神紛辟易相[illegible]跡，故同人[illegible]生六年神砲將[illegible]當蓋據……蓋叔中不生砲笑之之法，外禁甚嚴，印[illegible]人出中[illegible]之[illegible]身叔[illegible]之然[illegible]不[illegible]發樸，蓋在中國長技矣。何以明中外技之異，乃[illegible]之僕機火箭[illegible]共[illegible]投[illegible]中船，次銅鐵之器，炭樸為雜物，彼此長便[illegible]之[illegible]箭[illegible]纏或主[illegible]入口，擊[illegible]之際，[illegible]竹[illegible]為捷，[illegible]小舟[illegible]以[illegible]封之[illegible]重，如[illegible]之[illegible]送[illegible]巨樓，周至外火箭射[illegible]樯，手[illegible]竹[illegible]，縱[illegible]小[illegible]集[illegible]由六[illegible]授佐之，[illegible]火相[illegible]，[illegible]不[illegible]也，云以此法[illegible]捷，余友而記之。[illegible]動之[illegible]將軍[illegible]劍竹火[illegible]十種，[illegible]用[illegible]外[illegible]船[illegible]……蓋[illegible]劍大將軍之[illegible]合[illegible]。

三百七

倪元璐 神上[illegible]稿序：文章之不[illegible]至于[illegible]而[illegible]升于[illegible]而[illegible]于太玄。[illegible]燈曰：惟[illegible]此二[illegible]大[illegible]而[illegible]水[illegible]不[illegible]且[illegible]為不[illegible]之[illegible]不[illegible]此之[illegible]二[illegible]不口[illegible]喝[illegible]之[illegible]人[illegible]不[illegible]用之文[illegible]不[illegible]而[illegible]于惟燈[illegible]劍[illegible]手運劍，然不知蓄光[illegible]此[illegible]字[illegible]之[illegible]相[illegible]而[illegible]相[illegible]利[illegible]之中[illegible]畢[illegible]不[illegible]用文章又[illegible]不可[illegible]矣。

8/109

吾不得而聞為之甚易蕩而形迹拘而循中斷而驚聲在以自壯、彼子以禪光之為文亦已知其[illegible]劍 四者之材易得而檢而太玄雌匯之[illegible]自聖人云亦為多自屬人設之空大好四己矣

三〇八

陳仁錫 昭華館（琯）敘 文字出於心也 評文者人也 以文字為其心之所以出之[illegible]而以西而同以是而解以為人開懺之而法者之為人之一種開懺之以評文之一訣也 天下業舉惟經義評文字為最何以

張采 陳大士稿序 嘗謂世文曰此豪惟大力者乃能…云大士大力[illegible]云大士於字突至化矣 臨川益補陛矣

三〇九

曾異撰 序蔡子庭某 近世之時文其命影隨四五字多不過二十餘字而康之海不收承又康海首尾又康海中央等法以眼…異嘗謂古人之文如繪地今之時文如疏華 古[illegible]以[illegible]而[illegible]大[illegible]也…大約大家無罕無[illegible]廓而無[illegible]

曾異撰 叔虔年稿墨牘 程墨之選[illegible]二十一[illegible]以為[illegible]之[illegible]董[illegible]相[illegible]之比如小兒蒙子同[illegible]人之[illegible]鼻之未其[illegible][illegible]相与[illegible]耳鼻而使之[illegible]之[illegible]一[illegible]不[illegible]相与[illegible]天下以[illegible]不[illegible]之[illegible]耳而[illegible]中[illegible]以[illegible]人[illegible]而[illegible]人之[illegible]

三一一

顧大韶 書十八房後 甲乙為生共習舉子業…本進士榜出甲必求所謂十八房者丹鉛而諷誦之[illegible]曰子之[illegible]十八房也何[illegible]考官所錄乎…子知考官為何如人耶方其[illegible]時不必[illegible]文也[illegible]而[illegible]

一第而異 蟄之全髩在三翁樵牧下其子弟之衣不在飲 液合肉而已 彼且不知純酒白面 羞之以粱 粱之以純而彼之湛於文章之飢辯者 爲考官也……吾所學而知之 無以標準也……予又何敢爲 甲曰唯 吾知人而不知天者也 夫人之所能奪天也 人之所以奪天者 而能排之 [illegible]天之所以禁死人者人也 而奪之者 [illegible] 而能翻覆之 [illegible]天之所以貴賤人者人也 而奪之者 考官而能翻覆之 [illegible]天之所以貴賤人者人也 而以奪之者 庸醫也 俗風水也 盲考官也 三人者皆天吏也 所操數 欲凡物之理然 自信在人爲 故而受其罔 覺在天爲 故古者鑒人 [illegible] 甲乙何處之 曰唯其此罪而天下之無罪者 考官者也 文章之舊案也 十八房至文多家 自從之紛 [illegible] 從……之問之舊 舍此之評 決而不能 [illegible]

三一二

艾南英《前歷試卷自序》：「諸生之苦，未有如予者也。……試之日，衙鼓三號，雖冰霜凍結，諸生露立門外。督學衣緋坐堂上，燈燭輝煌，圍爐輕煖自如。諸生解衣露足，左手執筆硯，右手持布襪，聽郡縣有司唱名，以次立甬道，至督學前。每諸生一名，搜檢軍二名，上窮髮際，下至膝踵，裸腹赤踝，爲漏數箭而後畢。雖壯者無不齒震凍慄，腰以下大都寒沍僵裂，不知爲體膚所在。遇天暑酷烈，督學輕綃疊紵，蔭涼飲茗，揮箑自如；諸生什伯爲群，擁立塵坌中，法既不敢執扇，又衣大布厚衣，比至就席，數百人夾坐，蒸熏腥雜，汗流浹背，勺漿不入口，雖設有供茶吏，然率不敢飲，飲則以朱識其牘，疑以爲弊，文雖工降一等。……其試席命題之以一教官宣讀，便短視者一書牌上，吏執而下巡，使重聽者不煩讀，揭以牌書某學某題。一日爲學臣若吏執牌而下，而予以短視不能見，又恐不以屬命，問側侍生

而以自而稽諸文選秋義由東西之勝高第四名諸生咸服仰歎 四路作之俾見傍搆僞靡其爲八股文者以試于[illegible]以誘故於文匯之際一籌 用是瞻眷拘困僅得不得自由……格制棘迫不得舒展右在勝國又嘗勝踐縉紳故其精重即於折作西周以降諸生嘗十餘人東西之士翕然十餘年以行聯之於是稍稍出諸生以對策白首空鬧多爲晚近之書而自關中一二直學者陳挾之舉致令諸生俾不得接紙……又取今之某某名者元氣不開不發……不幸生[illegible]乃至零落以區區以衣食老

艾南英 四家合作摘謬序 取大士大力文止與予四人先後所刻窗課合於歷年之書而又摘其謬者使四家之功罪明四家之過明使四家之功益著於天下以爲文人[illegible] 批點之謬

三〇五

陸深 送陳子林圖 嘗與予論少師彭公與諸老師推舉[illegible]以昭聖明即得門下[illegible]目睹其止以自折[illegible]四方[illegible]在[illegible]以功名[illegible]故不[illegible]自[illegible]人家可[illegible]而出

三一八

袁宏道 賞心集引 西中某某嘗閱[illegible]賞心集用心良苦[illegible]……所以[illegible]凡天下[illegible]不可[illegible]而一遇[illegible]相[illegible]陰陽[illegible]試[illegible]一[illegible]人乃大[illegible]曰我[illegible]不[illegible]人之[illegible]自不[illegible]……[illegible]也……[illegible]曰[illegible]不[illegible]三[illegible]三[illegible]心不[illegible]……江西[illegible]人[illegible]陰陽[illegible]一出[illegible]

專內閣錄又黃何[illegible]其短之以為[illegible]屬後出而後其所效反不得與李杜鄭草[illegible]際打[illegible]然能知不逞肩之通假手[illegible]沿之道也昭叔所為人哉余思之讀陸勝生則之嘗先生而已

三二〇

孫鑛 書茅鹿門先生文集序：先生殫力追古，大家比而自擬之，畢業不合，[illegible]以後宋[illegible]比時不修[illegible]長者之人，知天寶以前不談[illegible]，[illegible]先生[illegible]追[illegible]於[illegible]歐之執貴[illegible]而為[illegible][illegible][illegible][illegible][illegible]知[illegible]也[illegible]文以[illegible]勝[illegible][illegible]之[illegible]不[illegible]常自[illegible]比[illegible]自[illegible]以後[illegible]年[illegible]歐陽子又後四百餘年而為[illegible]以生[illegible]為[illegible]

三二三

羅洪先 讀釋氏論：[illegible]釋氏論[illegible]釋[illegible]人手所[illegible]列[illegible]推[illegible]而[illegible]宋[illegible]與[illegible]李[illegible]為[illegible]比[illegible]之不[illegible]士大夫[illegible]飾太過而已。[illegible]人之[illegible]與宋人之為[illegible]之[illegible]以[illegible]未為確論也。嘗讀楞嚴[illegible]序[illegible]及[illegible]出[illegible]中所云[illegible]不[illegible]自[illegible]列[illegible]相[illegible]勸[illegible]楞[illegible]一[illegible]一[illegible]與釋氏[illegible]人於[illegible]之[illegible]不[illegible]之議[illegible]不可[illegible]釋氏[illegible]相[illegible]不知[illegible]以[illegible]人[illegible]之[illegible]也[illegible]以[illegible]之[illegible]

三二四

徐芳 白鷺會序、四十八[illegible]期場序

三三一

[illegible] [illegible]記、[illegible]記、[illegible]記、[illegible]記

＊篇共十篇，通[illegible]十二篇既

＊＊按文太字误刻作大字

＊＊＊此清人文[illegible]文云庚子叶[illegible]家之[illegible]字[illegible]本……曰此史川[illegible]南……今年春宋公北之

[illegible]按[illegible]司[illegible]之[illegible]

三三三

馬愈 发研亭记：乃嘉靖壬辰夏四月七日，予携子至京，入院，寓[illegible]道东亭，見[illegible]绘画一卷，草[illegible]归[illegible]为舍中[illegible]，下有右云：此研亭也。[illegible]设予[illegible]同[illegible][illegible]之以[illegible]，不[illegible]，[illegible]以宋研[illegible]……[illegible]之[illegible]二[illegible]百[illegible]，同[illegible]发研中[illegible]，以为[illegible]……[illegible]中[illegible]又[illegible]

三二七

[illegible]鲤 巢居记、耐辱子传记＊

三四〇

傅占衡 太乙山房记＊＊：古[illegible]子大士先生十六年前未尝到而谓太乙山房者，此年来[illegible]……[illegible]山房[illegible]……山房[illegible]……[illegible]名[illegible]……[illegible]先生[illegible]太乙[illegible]以地[illegible]名如太乙[illegible]也……[illegible]太[illegible]……[illegible]一[illegible]……[illegible]先生……[illegible]记[illegible]……[illegible]元[illegible]……[illegible]不[illegible]……[illegible]乙大不[illegible]乙乙也[illegible]不[illegible]……[illegible]乙[illegible]一也[illegible]不[illegible]小一[illegible]不[illegible]大一[illegible]而先生[illegible]第二[illegible]不元而元之[illegible]先生[illegible]以[illegible]太一……[illegible]以一山房之名而[illegible]先生[illegible]而千里[illegible]之[illegible]而[illegible]

王猷定 浙江按察使狱记＊＊＊：浙江按察司即宋岳忠武第宅也，狱在司左……傍有井，岳忠武女抱银瓶投井死，后人谓之银瓶井云。丁亥余友朱士稚以事系狱[illegible]

釋[illegible]曰……凡入獄者，罪人至獄，[illegible]……罪人入見獄[illegible]重法[illegible]
[illegible]之又[illegible]罪人[illegible]審[illegible]而[illegible]私[illegible]常[illegible]
[illegible]淨[illegible]自[illegible]以[illegible]置一獄[illegible]四面[illegible]木柵[illegible]以[illegible]
[illegible]生[illegible]罪人捆而入[illegible]柵上[illegible]不得[illegible]入
氣[illegible]入[illegible]入衣袖[illegible]中[illegible]
[illegible]不得一二[illegible]一[illegible]曲[illegible]門[illegible]門[illegible]
[illegible]中[illegible]門以外罪人既入獄者
閉門[illegible]僅存一竇[illegible]之人[illegible]

三四三

耿定向 紀性、周某[泰?]字人菁，姓[illegible]余友[illegible]
二[illegible]之[illegible]人
擒命[illegible]中水[illegible]用[illegible]一[illegible]用[illegible]
[illegible]中[illegible]中[illegible]大[illegible]
[illegible]一[illegible]大[illegible]平生[illegible]一件[illegible]中[illegible]人[illegible]
七日[illegible]代為擒命[illegible]曰[illegible]曰[illegible]
不[illegible]雷[illegible]中[illegible]以柏木[illegible]
[illegible]雷[illegible]柏木[illegible]木[illegible]
[illegible]土紳[illegible]一[illegible]人[illegible]宜……[illegible]
[illegible]人[illegible]命[illegible]以[illegible]命[illegible]人
[illegible]……[illegible]中[illegible]日[illegible]人[illegible]……但不[illegible]
[illegible]……不[illegible]人[illegible]以[illegible]……
不以[illegible]一[illegible]不[illegible]

*西[illegible]記入明[illegible]人文[illegible]以此為最早

三[illegible]為[illegible]圖[illegible]以[illegible]中國[illegible]以[illegible]之[illegible]上……[illegible]之[illegible]……此[illegible]〔[illegible]主人[illegible]〕……[illegible]曰[illegible]不[illegible]性[illegible]之……[illegible]於此[illegible]不為[illegible]……[illegible]人[illegible]也……[illegible]三[illegible]西[illegible]也一[illegible]八千[illegible]西[illegible]*此[illegible]來[illegible]性[illegible]不[illegible]中[illegible]性[illegible]又[illegible]明[illegible]人[illegible]中[illegible]曰[illegible]曰[illegible]自[illegible]人[illegible]此[illegible]又一[illegible]一[illegible]不[illegible]不[illegible]此[illegible]人[illegible]不[illegible]一[illegible]中[illegible]性[illegible]我[illegible]

三四四

顧彥夫 村落嫁娶圖記：錦衣周君出所謂村落圖示余……請曰君為我記之……[illegible]諸村落[illegible]也[illegible]以此圖[illegible]人而[illegible]牛[illegible]此[illegible]家[illegible]也不[illegible]以牛代[illegible]也一[illegible]牛而[illegible]也不[illegible]自[illegible]牛[illegible]也[illegible]以[illegible]之[illegible]曰[illegible]家[illegible]之[illegible]以[illegible]畫[illegible]以[illegible]之[illegible]一[illegible]牛[illegible]以[illegible]一[illegible]於牛[illegible]之[illegible]也[illegible]也一[illegible]杖而[illegible]一[illegible]門而[illegible]一[illegible]而[illegible]之[illegible]也牛之[illegible]人以[illegible]而[illegible]之[illegible]也[illegible]一[illegible]村[illegible]以[illegible]村[illegible]之[illegible]於[illegible]之[illegible]

人也」。比[illegible]而回瞻者也[illegible]一林二童子[illegible]以報一婦人[illegible]而出，瞥一見又一見[illegible]以[illegible]一老婢[illegible]授之[illegible]二貴[illegible]而[illegible]也[illegible]而[illegible]也[illegible]三十而[illegible]二婦人[illegible]二人[illegible]一人[illegible]一女[illegible]以[illegible]人[illegible]門[illegible]以[illegible]也[illegible]也

三四五

王樵 《西曹記》[illegible]以本[illegible]西曹[illegible]日以三二時治事[illegible]相[illegible]不[illegible]西[illegible]不[illegible]朋友[illegible]不[illegible]也[illegible]人[illegible]人[illegible]而不中[illegible]人[illegible]人[illegible]人[illegible]又以仁[illegible]日[illegible]人[illegible]不[illegible]以[illegible]不[illegible]人[illegible]不[illegible]以[illegible]也[illegible]

亦以笑之[illegible]憲收拾紛彈事件後，加以追杖，洛又犯以比予罪，又致罪，比依予罵父之法自比[illegible]護了媳也

三四七

查鐸 紀龍溪先生終事：萬曆十一年六月初七日未時先生卒于家，先生病痛未嘗一日不衣冠，不飲食不離坐，但革前四五日臟腑不行飲食，至革猶早晨盥櫛冠履，中飯猶出客，出寢室端坐於琴堂之上，楊回逝。先初六日趙麟陽諸公問疾，先生曰：吾今將化矣。麟陽公謂以先生精力之，先生笑曰：千古聖賢未免一死，豈我也。但此回自覺永訣，不如再與先生從容。二三日忽出堂，令門弟子應吉曰：汝要予但說，毋說我食堂，我今去矣，我心已無罣礙，汝之我去不去矣……往癸丑先生來水西，嘗謂予曰：我每夜月睡熟，坐自試內心，聽其自得自玩，始能覺喜怒哀樂之不可劃，從而去，此但以其甚著意不以起即去起矣

鄒元標 城記：南北部伎最諺，同寅休沐多來飲一席，長江陵人唱而曲曰：考向道[illegible]擒摩，我軍相公張先，相公第宅輝煌，樓臺圍園日子事業，以後加一敘客至去幾天乃相公言乃思曰：江陵如蜂巢，何地留資？寫江陵盜予處，乃顧相公錢在江陵城，都入江陵大盜，恐不能之一定，猶索盜下六十天，又加城郡又一贈。相知曰：我為郭田某乃惟薩惶不知所以盡如是之……敘案末所言從而敬答云

鄒元標 祠記：點中丞王綰於江陵，欲結姻，將入點境，罪世，欲南權而為西賈，呈中丞前捷驗甲，從伏作向化狀，意悠欲利用水銀廠，中丞即致書江陵曰：相公從被處置一入~~[illegible]~~，點路諸黃徒欽向化，去搖諸江陵，足以此不為表，將上所擬擇報大慈，促中丞書問中丞，要省即促且道中間無爸曰：必詳度路向，走我用兵意，至又不同中丞也曰……兵意益促，省中文陵出銀之一，姆細貿賣物入貢，疏曰：茲當未格，至十餘年乃以兵歷其境，乃定貢照入中丞，又致書江陵曰：上司務在

公不敢思顧以有杜公說西安之尸親之 又曰 姑江陵係至匈里去眼瞪大聲親像中丞曰是爲謝相公也 莊坎一第 柴維牧 若往時天日之表 我看擎人擇凶祠內數曉其像 從此入祠中 [illegible] 以從 鄉之又故老曰 相公爲錢方第戚隆仰而求明相公半夜簒之未去同并欲爲大馬家門左角以南園入中惟相公對擇江陵相可大快要從江陵陷雜出曰殺戮~~像~~〔故〕中丞不之惜得恨江陵書自覺者之〔？此〕其魑魅未弄之股掌中何愛哭哉

鄭元標 南園夜譚記 南園故安保門下客以罷歸孝陵余某較前等陵之諸閣同時高張子二閣之述孫容株枯與高楊遺之等二箱二閣曰高子亦是張而懸 尚經嫌他 御心乎 張馮與張鳳 時高不知 高又欲逐馮奈何不安危禍又曰 尚經只說張貪 比大實得有手所以金銀且時之遺張一年可有百金 見張馮 張會同謀之後 只管發難 乎已已所欲以不出閣 陸逐高

高攀龍 說江沈先生來交始末記 先生初入閣 即以保全所見 礦稅之害 爲上陳之……上賜飯小閣中 命陳矩 深言先生見小 內 故使往來 傳語 問又見 起紙寫記 先知是上之心念 曰 此時擬條奏名家 乃謂陳矩曰 第一次來見 礦稅害百姓 所不忍見 再三疏請 皇上 未允 陳矩 以 誠道先生曰 常說害百姓 這是第二次 矩曰 百姓受害 你說第二 先生曰 皇上愛惜 名 矩曰 何謂也 先生曰 好人 損 害也〔此〕 你相公自 當國 把 名 州 川 搜 壞 破 壞 氣 我 們 老 了 將 來 要 好 是 不 愛 惜 矩曰 此利害 不小 時 以 陳 上 皇 不 安 飯 畢 去 謝 恩 而 出 陳矩 復 命 上曰 南閣 老 見 何 說 陳矩 備 述 先生 之 言 上曰 這說 就 是 閣 像 我 私 的 你 去 合 沈先生 說 只 道 這 補 法子 替 我 補 一 補 先生 曰……但 急 停 了 礦 稅 久 了 元 氣 自 復 便 是 這 補 的 法子 矩 以 復 上 然 後……久 之 礦 日 停 礦 合 稅 之 害

旅

三四八

沈懋孝 浮提紀略 余考之異書即楊伯甫[illegible]海外呈浮提國云至人之法界也[illegible]之[illegible]地[illegible]士人之[illegible]之[illegible]因[illegible]之[illegible][illegible]一呼吸[illegible]萬里[illegible]……[illegible]三[illegible]……[illegible]一[illegible]白[illegible]之[illegible]……[illegible]也而[illegible]之[illegible]不[illegible]為浮提人亦不[illegible]不[illegible]白[illegible]一[illegible]水[illegible]之[illegible]入[illegible]中[illegible]一[illegible]小[illegible]中[illegible]……[illegible]二[illegible]人[illegible]不[illegible]不[illegible]……伯甫又為余言浮提人之言天下只三垣紫微太微天市是也地下只三垣中國一垣也海四面諸國二垣也諸國之外[illegible]之水[illegible]不[illegible]為三垣也天上三垣之外更有諸天地下三垣之外更有[illegible]土[illegible]天佛土[illegible]仙佛[illegible]之[illegible]而浮提自[illegible]之[illegible]云

三五一

陳子壯 [illegible]記 子壯[illegible]不日不月意之[illegible]不可[illegible]念太夫人[illegible]因為宗才[illegible]一[illegible]不[illegible]中心[illegible]……[illegible]以十一月十六日[illegible]上矣……[illegible]……[illegible]二十六日[illegible]……[illegible]刑[illegible]……[illegible]人乃[illegible]不[illegible]……[illegible]中[illegible]之[illegible]門生[illegible]人陳之[illegible]本[illegible]以[illegible]口[illegible]之[illegible]入[illegible]

夜飲于孫君稚僦一居，官監舊君甫度北彥自發為虜所從中軍鋼也某之甚增色以琵琶入塞，千鎮而下，音韻翩翩，若覺於大于地也，又之外，而地大莫容，婉轉之聲，殊彈家殺想之功，乃比年譜……鄭瑗之外錄，為子太史告言，太白東坡論君父，鬱然愛詩以自遣，錄其彈琴一曲，謂聲十指，此是第五命一語，讀將軍未一唾而已……一日請中郭君振之曲，為廣文秘，時正日無夜之皇帝宮中，問及其琴，繞母娘之幽色而言……泰何數悉臣等之為心，動哀之怨，詹然先，日下且大息……正月初九日，御史楊之垣疏曰……六科……十三道……皆公疏於是三月初五日……初七日，兩謁城隍廟韓國內……是時六科給事中鄭君，九卿陳如甫、趙判、蔡君、徐錦為具常疏……劉君宗周以枚卜呈入，魏珍光第執者矣……以自陳乞赦，九五月以改，而唐王事，鍵先四日具疏矣……故權達其章，被釋後二日等官陳子壯之理其事始不罷……殺地僅如金，流兩為民，章不後浸時陳其事不生，悉不具

宋懋澄 題吳歌記，吳歌之自古絕唱者，為今哀之……乙未孟夏返道姑蘇，遇七八學究醉吳歌，因以酒誘之，使歌五六百首，其敘事陳情，寓言布景，摘天地之短長，測風月之深淺，狀鳥獸而議魚蟲，指草木而商雨露，言之不覺吐露，歌之不能攬，幻鬼神於所無中靈為而不生，為於詼諧，吐古今之蘊於彼俚，使文士學士所當搦筆以拈髭而不能者，乃女紅田畯以無心得之於口吻之間，豈非天地之元聲，匹夫匹婦所與能者乎，時年太白幾存，不覺為此以余之懶於嗜欲，太白之達于誨，而乃失于俞之賞音，知其和之難人，為不蒙世議太白之坐者文，只恐河伊笑

宋懋澄 劉東山……世宗時三輔捕盜人，住河間交河縣，發矢未嘗虛，自號連珠箭，年三十餘，苦厭此業，歲暮將驢馬到京師，貨畢得百餘金……出順城門，雇騾歸，適遇一親，道及入京，何以告人，謂東山近日群盜

出沒良鄉間〃挾重貲客何者往往犯東山…東右手撚鬚笑曰二十年張
弧追討[illegible]收拾何不存後…[illegible]少年曰來金腰間請從[illegible]肩上掛
弓數刀衣外控鞍從中藏金二十餘未至良鄉〃有一壯士馳追東山而揖
[illegible]乃二十左右跨驄少年也黃衫紅鐙笠衣弓矢短刀箭房中新金箭十餘白馬極
輕此[illegible]眼人驂驔噴嘶不已…少年曰吾次行途乃問姓氏…自言本良家
子因貴京師三年今欲歸臨淄婚姻…[illegible]向東山說[illegible]
且重樽且語頗動過懽…宿[illegible]不寧…晚同下店日出後少年
先問平生手調弓幾何東山言少年易欺謂肉無雙我為世知也…因借弓把
指張弓如引帶然東山始驚惕借少年弓…重約二十斤力挽弓張至於胸西
終不能動八發月乃大驚異…嘆咤自負挽盡說茶至明日西過雄縣
少年忽策馬而去不見東山始惶懼…行一二舖遙見少年立百步外正弓挾矢
向東山曰…今日請觀箭法言未已左右耳根從背而過如小寺聲…復引滿曰東
山視我人腰間贈我錢一袋…東山下鞍解腰間橐[illegible]至膝前
乞命少年[illegible]此回去乃公[illegible]不得同路[illegible]乃轉馬而北[illegible]塵起而已
…東山悲痛空囊…文喪賣酒於村店[illegible]不敢向人言然逾三年冬日
暮壯士十一人人騎[illegible]分衣短衣帶弓矢刀劍入肆中解鞍店中一壯
冠人約長七尺…謂同輩曰第十八兄當何在…眾人曰第十八兄自後[illegible]
六七[illegible]
等呼主人同飲東山移下席說北面坐人乃往日上少年也…呼東山曰別
來無恙想念[illegible]東山失驚不覺下膝少年扶起曰吾作昔年諸兄來於順
城門〃自言今來[illegible]…今[illegible]十倍[illegible]…云罷出千金案上勸令收進…次
敘[illegible]請十八兄[illegible]曰[illegible]十八兄[illegible]主人之

[illegible]云[illegible]雖[illegible]殷勤[illegible]十人[illegible]
[illegible]門前上十八[illegible]自飲[illegible]三人[illegible]
[illegible]中[illegible]門[illegible]不[illegible]家[illegible]不[illegible]十人云[illegible]山[illegible]十八[illegible]是何人家
家大嘆[illegible]楊柳桃花[illegible]不知[illegible]三日而[illegible]
明[illegible]

三〇二

張大復

□ 呂光午記 浙人呂光午[illegible]思峰[illegible]以隱[illegible]以隱[illegible]中[illegible]
方[illegible]天下[illegible]士~~[illegible]~~……[illegible]中[illegible]
[illegible]大[illegible]人云或
曰[illegible]三人[illegible]山[illegible]人[illegible]思峰[illegible]何以隱於
江陵[illegible]不[illegible]有二十年[illegible]中[illegible]一人耶思
峯也

張大復 [illegible]

傳奇[illegible] [illegible]二子[illegible]山中[illegible]不[illegible]三日[illegible]
[illegible]中[illegible]一[illegible]二人
[illegible]丁丑進士[illegible]中[illegible]不[illegible]
[illegible]不[illegible]不[illegible]
[illegible]而[illegible]十[illegible]二
[illegible]文不[illegible]文[illegible]
一[illegible]一[illegible]上……一[illegible]
[illegible]人[illegible]人[illegible]不[illegible]
[illegible]丁[illegible]

譬瞿[illegible]崇禎末房如[illegible]不古如[illegible]之程學出周程張朱之嫡派也是……然其未也一止不能為一株一僅之衛次不足備一箭一砲之用敵下不可[illegible]由此論之講理為本……[illegible]二十不本……然[illegible]以何學術論人[illegible]王石門試者其於論安於是何[illegible]王其故乎[illegible]已[illegible]目[illegible]然笑而我將然思之

傅占衡 遊廬記：[illegible]南上[illegible]地[illegible]市上見一[illegible]生[illegible]以[illegible]遂呼[illegible]中[illegible]自[illegible]時[illegible]年人[illegible]曰曰五代何五代耶[illegible]人曰[illegible]人[illegible]耶[illegible]曰果[illegible]日果不[illegible]人曰然……[illegible]大[illegible]曰[illegible]是[illegible]子生[illegible]曰唯然[illegible]生[illegible]大[illegible]此何[illegible]傳之[illegible]也……以[illegible]吾師[illegible]傳[illegible]之[illegible]多[illegible]此[illegible]一[illegible]曰[illegible]生[illegible]之[illegible]耶[illegible]

三五三

高啟 游天平山記：古石穴空洞[illegible]石[illegible]之[illegible]光入[illegible]懔然[illegible]引以[illegible]至[illegible]出及山之[illegible]乃[illegible]用[illegible]由[illegible]嘴[illegible]而嘴[illegible]而[illegible]然[illegible]仰[illegible]若[illegible]方[illegible]往[illegible]山之[illegible]而人[illegible]以[illegible]

三五四

桑悅 游浯溪記：[illegible]以次山名之而遂顯[illegible]自古名吳所遊之地皆以其地之名[illegible]河柳[illegible]之[illegible]不能[illegible]一代[illegible]不[illegible]人而[illegible]山大川[illegible]之[illegible]乃[illegible]之[illegible]以傳[illegible]山川之神[illegible]而不[illegible]也

＊見357陳以忠雁山游記 358 [illegible]雁山志、雁山游記、雁山别記。

李東陽 雁山記＊

三五七

陳以忠 雁山游記："從右徑上可里許，見四人在前，鄭謂拉曰：'從此上中大龍湫，路從見險，人情或阻，[illegible]是在四人〃余〃先曰，鄭公[illegible]不可解也。'……望[illegible]仙[illegible]方丈，平右可行[illegible][illegible]忽有峯片石[illegible]陰，不[illegible][illegible]，屋吹[illegible]……鄭[illegible]曰：'此間王道也[illegible]。'[illegible]……[illegible]柯坪以上[illegible]……又北上為蓮花峯，[illegible]峯不[illegible]，[illegible]中[illegible]雲氣，[illegible]內[illegible]，[illegible]不一[illegible]，[illegible]上[illegible]下[illegible]……下山……下[illegible]如[illegible]一人[illegible]中而上[illegible]下[illegible]……[illegible]曰[illegible]……[illegible]不[illegible]……以上[illegible]不[illegible]……[illegible]不[illegible]……[illegible]……[illegible]不[illegible]……[illegible]一[illegible]……[illegible]左右一[illegible]……以[illegible]

三六四

王宗沐 [illegible]記："[illegible]而不[illegible]而不[illegible]而[illegible]……[illegible]不[illegible]……"

或曰：大而不漸乎物者，治策乎物者而能方遂其本原者乎？二曰：廣而伸縮以於此乎？治也。以為之說曰：恃乎加功則日出而作，僅之為乘也乎？……不如其涵而蕃藏者不知其樸而順者。……或曰：虛而不偏，先其治是其籍禮者，在物忘於依歸以寓道如精，不物於其所寓。……不以是為學者之說也，然乎以業其性命而果亦不外是，以取其所為性命，而亦交道往來於其間，樸樸而囂囂也。……或曰：安而無事。……惟也而無經者，聖人之道者。……而人以惟其性為業也，聖人可是無所依，謂皆之四自然。……或曰：徒而無所務

三六八

【茶釋】茶陵州公吳祠記：嗚呼！自諸侯以至于士，無不有祭。茶陵之鄉人祀之，而其所以祀者，可指而名者曰三人……皆不貴天之所以與於天者，而以其天人相與之際，使學者知所可畏也，亦可念也

三七〇

【邢侗】唐肆陳公君為李于鮮于先生之困學田記：于鮮于先生殁，其田三十畝……馬日琯先生十年前謝[illegible]）……子又相繼其事死。……所遺諸寡婦人二，孫為先生中柳膝一，婢與孫等［記］素［記］，置寓於西郊，寄食向僮之比。于[illegible]于[illegible]敬[illegible]不足供粥釋三嫠[illegible]，殺覓少齊，為人作[illegible]衣補，[illegible]而其勤功踰也。中表姻婭之屬，無一人能與往來。……遂先生一坏之土，翦棘[illegible]紛，[illegible]其樵牧之[illegible]。……上谷陳君來，平居修筆，剃[illegible]而外，寄跡于鮮于先生……天[illegible]福于于鮮于陳君，乃集進士之[illegible]，下[illegible]月即[illegible]先生墓，[illegible]余同[illegible]先生[illegible]之孫，其族[illegible]南六家。……屬余[illegible]名曰困

三七四

【顧大經】夢記：余[illegible]以[illegible]載考左手同時有兩者，有佛於其所[illegible]

忽於四月十五復墜一鈴，戴伽帽如佛狀者，語之曰：由我告汝，汝探化
速遣我。後至五月十五信隱如前，乃以鈴加於廉生之，月十五又墜二僧伏來
求僧而無執拗之，語及[illegible]時諸生曰：我之[illegible]佛爲[illegible]，僧得從而應之中
命以求[illegible]鈴鑿之，[illegible]之佛甚驚覺。明日時生乃探花之日，而是爲學者探
花收節也

二七六

陸深 銅刊丹語：海虞王君[illegible]藏文博古，嘗藏一具，其銘曰：維紹興丙
寅三月己丑，太師秦公檜一座，揚[illegible]乾坤，乃作銅丹[illegible]，以垂
於子孫，世世永保是[illegible]君而[illegible]其比計，一時[illegible]之士，逢迎
於當時者……嘗過西湖，有秦檜等下跪，所謂有檜柏
銀瓶并[illegible]，又一檜樹中劈而擔至今……又聞海鹽有秦檜祠，戶外鑄
鐵爲檜，拜者凡一手[illegible]，以[illegible]之[illegible]，[illegible]鐵檜或十百
千，如此所說，[illegible]雖[illegible]以見人心之公

二九四

王禕 吾鄉行傳：時左目[illegible]之而復度將逝，嘆曰：一以此爲志……年四
十未娶，親[illegible]賣[illegible]爲[illegible]，[illegible]不以爲恥，之且久人[illegible]告[illegible]以[illegible]嘗爲
已[illegible]有同[illegible]母，而[illegible]母已再適人，居[illegible]，及[illegible]死[illegible]以[illegible]，又[illegible]母[illegible]
來[illegible]以，而[illegible]知[illegible]子以[illegible]（[illegible]仁[illegible]仁
[illegible]早出[illegible]以去[illegible]之[illegible]三月吳人[illegible]天[illegible]以[illegible]之[illegible]……[illegible]
与[illegible]合乃知[illegible]

二九五

陶望齡 徐文長傳：……爲人猜而妒……嘗與諸生同便抱一棒入[illegible]半之拒
門，應曰某不安……[illegible]以[illegible]之[illegible]胡公[illegible]所代[illegible]之曰公

只迷悟，誰作此分別？
8作3352

論文若何處公[illegible]曰此文殆[illegible]……茅鹿門坤時[illegible]重唐公嘗有言[illegible]之士第[illegible]胡公又隱[illegible]文謂曰[illegible]是為誰筆乎茅公讀未半遽曰此非吾荊川父不能胡公笑謂[illegible]茅公推主師荊川之北面於[illegible]茅公[illegible]西東[illegible]文讀謂曰[illegible]不[illegible]第一[illegible]之[illegible]曰讀其詩[illegible]……[illegible]之文士[illegible]名首推唐修[illegible]自古業之八家[illegible]唐宋[illegible]中郎[illegible]中郎[illegible]相[illegible]　三九九

耿定向 夏道甫傳 [illegible]人下里曰夫也……[illegible]自然便不自然[illegible]自然[illegible]……[illegible]研究[illegible]天理人欲不知誰氏作此分別[illegible]以難分別，只是迷悟問[illegible]人欲即天理，迷則天理亦人欲也[illegible]中[illegible]

耿定向 里中三異傳 [illegible]不中[illegible]

同也趣捕速下狱[illegible]遣时[illegible]续 吴[illegible]公宗[illegible]经四之[illegible]生年[illegible]程学[illegible]氏在[illegible]
[illegible]多说之[illegible]仁前[illegible]安陆[illegible]公国以[illegible]狂居[illegible]自[illegible]公[illegible]人[illegible]人[illegible]同
在左右[illegible]令人神[illegible]可……[illegible]程君[illegible]同[illegible]从来[illegible]与[illegible]山人会……程居北
狂与居[illegible]中[illegible]余时[illegible]程君[illegible]即[illegible]上[illegible]不见者从比
[illegible]由[illegible]余[illegible]程[illegible]君[illegible]……因[illegible]……[illegible]狂[illegible]向[illegible]
[illegible]中[illegible]时[illegible]仁[illegible]同[illegible]之[illegible]金[illegible]狂[illegible]目仁[illegible]
曰公[illegible]大学[illegible]大学[illegible]仁[illegible]同[illegible]目[illegible]之曰[illegible]之[illegible]
[illegible]不[illegible]仁[illegible]别[illegible]狂[illegible]曰[illegible]也[illegible]目[illegible]不[illegible]目[illegible]
[illegible]必[illegible]……[illegible]同[illegible]日[illegible]……[illegible]父母[illegible]人不[illegible]
程同[illegible]北京[illegible]之[illegible]长[illegible]……余
[illegible]之曰[illegible]与[illegible]曰[illegible]之[illegible]宜[illegible]之[illegible]
[illegible]曰狂[illegible]力[illegible]以[illegible]因[illegible]之士[illegible]中
[illegible]同[illegible]之[illegible]
[illegible]同[illegible]狂[illegible]往[illegible]白下以[illegible]何[illegible]何公[illegible]
[illegible]不[illegible]之不见狂[illegible]巡城御史捕送[illegible]世人杖[illegible]以[illegible]
狂之乃[illegible]之[illegible]同[illegible]壬[illegible]余[illegible]南[illegible]之[illegible]中
[illegible]命[illegible]因[illegible]不[illegible]命而[illegible]狂[illegible]外大不[illegible]之[illegible]上[illegible]
[illegible]之[illegible]而[illegible]与[illegible]自[illegible]出来[illegible]狂[illegible]
又[illegible]之……狂一夕[illegible]入[illegible]之曰[illegible]不[illegible]此[illegible]而[illegible]此[illegible]……[illegible]
……一夕[illegible]……[illegible]〔同[illegible]〕程学[illegible]氏[illegible]之[illegible]中[illegible]之四[illegible]
[illegible]之[illegible]何[illegible]曰[illegible]仁[illegible]同[illegible]而[illegible]之[illegible]

〔[illegible]政[illegible]全国[illegible]冊18〕